



جمهورية مصر العربية  
مجلس النواب



الفصل التشريعي الأول  
دور الانعقاد العادى الأول

تقرير

لجنة تقصي الحقائق

حول موضوع الفساد ومافيا التلاعب فى توريدات القمح  
وإهدار المال العام لصالح مستوردى القمح

(١٥ من ذي القعدة ١٤٣٧ هـ - ١٨ من أغسطس ٢٠١٦ م)

مجلس النواب  
الفصل التشريعى الأول  
دور الانعقاد العادى الأول

-

تقرير  
لجنة تقصى الحقائق  
حول موضوع الفساد ومافيا التلاعب فى توريدات القمح  
وإهدار المال العام لصالح مستوردى القمح

-

**الأستاذ الدكتور رئيس المجلس**

تحية طيبة وبعد، فأتشرف بأن أقدم لسيادتكم، مع هذا، تقرير لجنة تقصى الحقائق حول موضوع الفساد ومافيا التلاعب فى توريدات القمح وإهدار المال العام لصالح مستوردى القمح، برجاء التقضل بعرضه على المجلس الموقر.

وقد اختارتنى اللجنة (مقرراً أصلياً)، والسيد العضو مدحت عواد مصطفى الشريف (مقرراً احتياطياً)، لها فيه أمام المجلس.

وتفضلوا بقبول وافر الاحترام،

٢٠١٦/٨/١٨

رئيس اللجنة

(م. مجدى ملك مكسيموس)



**مجدى ملك**  
عضو مجلس النواب

## محتويات التقرير

| رقم الصفحة | الموضوع   |
|------------|---|
| ١١-٤       | الإجراءات.....  |
| ٤          | تشكيل اللجنة.....   |
| ٦          | تطورات القضية وطرحها على المجلس.....  |
| ٧          | بداية عمل اللجنة ونقطة الانطلاق.....  |
| ٨          | اجتماعات اللجنة والمشاركين بها.....   |
| ٩          | محددات عمل اللجنة.....  |
| ٣٢-١٢      | <b>القسم الأول- بيان بأهم ملامح منظومة القمح فى مصر:</b>  |
| ١٢         | أولاً: دعم الدولة لمزارعى القمح فى غياب قاعدة بيانات للحصر الزراعى.....                               |
| ١٣         | ثانياً: مرحلة توريد القمح فى مراكز التخزين العامة والخاصة.....  |
| ١٧         | ثالثاً: مرحلة توريد القمح للمطاحن.....  |
| ١٨         | رابعاً: نظام صرف الخبز بالكروت الذكية.....  |
| ٢٢         | خامساً: ملخص لأبرز الثغرات فى منظومة القمح ( توريد، تخزين، طحن، خبز).....                             |
| ٤٩-٣٣      | <b>القسم الثانى- زيارات اللجنة لبعض أماكن تخزين القمح:</b>  |
| ٣٥         | أولاً: النتائج الرئيسية لزيارات اللجنة.....   |
| ٤٩         | ثانياً: أبرز المخالفات المتكررة فى أماكن التوريد والتخزين التى تفقدتها اللجنة.....                    |
| ٦٥-٥٠      | <b>القسم الثالث- جلسات الاستماع، وأهم ما جاء فيها:</b>  |
| ٥٠         | أولاً: الاستماع إلى آراء السادة المسنولين والخبراء المعنيين بمنظومة القمح.....                        |
| ٦١         | ثانياً: مناقشة بعض السادة الوزراء فيما توصلت إليه اللجنة من نتائج وحقائق ومستندات                     |
| ٦٧-٦٦      | <b>القسم الرابع- أهم القضايا التى ترى اللجنة أنها تمثل أوجه مساءلة قانونية:</b>                       |
| ٦٦         | ١- خطاب وزير التموين والتجارة الداخلية إلى السيد المستشار النائب العام بتاريخ ٢٣/٣/٢٠١٦.....          |
| ٦٦         | ٢- مخاطبة رئيس قطاع الرقابة والتوزيع بوزارة التموين إلى وزارة التخطيط والمتابعة والإصلاح الإدارى..... |
| ٦٦         | ٣- وثيقة التأمين المجمع لصالح الشركات المسوقة للأقماع.....  |
| ٦٦         | ٤- بعض قضايا التعدى على المال العام.....  |

| رقم الصفحة | الموضوع   |
|------------|---|
| ٦٦         | ٥- مطالبة وزير التموين بإعادة ربط كمية الدقيق المقررة لبعض مطاحن شركة جنوب القاهرة والجيزة، والتي آلت إلى مطاحن القطاع الخاص .....        |
| ٦٧         | ٦- إيقاف توريد الدقيق من شركة مطاحن شرق الدلتا إلى محافظة جنوب سيناء، بناء على خطاب وزير التموين، لصالح مطحن قطاع خاص .....               |
| ٦٧         | ٧- وجود صور ضوئية لمستندات تفيد قيام أصحاب الصومعة بدفع مبالغ (إكراميات) لبعض الجهات الرسمية المسنولة عن منظومة القمح .....               |
| ٦٨-٦٩      | <b>القسم الخامس- الإجراءات العاجلة التي اتخذتها اللجنة:</b>   |
| ٦٨         | ١- تحرير محضر إجراءات بالمخالفات التي رصدت .....  |
| ٦٨         | ٢- توجيه خطاب إلى السيد المستشار النائب العام بشأن رؤية اللجنة حول كيفية جرد بقية مواقع التخزين التابعة للقطاع الخاص .....                |
| ٦٨         | ٣- توجيه خطاب إلى السيد وزير الداخلية بشأن تشديد الحراسة على ٩ مواقع تخزين أقماح بإجمالى ١٢ مركز تخزين، والتي قامت اللجنة بزيارتها .....  |
| ٦٨         | ٤- توجيه خطاب إلى السيد المستشار النائب العام بشأن ورود تقارير لتحليل عينات الأقماح المخلوطة في مركزي للتخزين التابعين للقطاع الخاص ..... |
| ٧٠-٧٣      | <b>القسم السادس- مقترحات وتوصيات:</b>   |
| ٧٠         | أولاً: المقترحات الواردة من بعض الوزارات .....  |
| ٧٠         | ثانياً: توصيات اللجنة:  |
| ٧٠         | أ - التوصيات المرتبطة بقطاع الزراعة .....   |
| ٧١         | ب- التوصيات المرتبطة بمراكز تخزين القمح (صوامع، بناكر، شون) .....   |
| ٧٢         | ج- التوصيات المرتبطة بالمطاحن .....   |
| ٧٢         | د - التوصيات المرتبطة بمنظومة الخبز .....   |
| ٧٣         | هـ- حماية المبلغين والشهود .....  |
| ٧٤-٧٥      | <b>القسم السابع- رؤية اللجنة فيما يتعلق بتحديد المسئوليات:</b>  |
| ٧٤         | أولاً: المسئولية السياسية .....   |
| ٧٤         | ثانياً: المسئولية القانونية .....   |
|            | المرفقات (عبارة عن ٥٣ مرفقاً ورقياً واسطوانة مدمجة) .....   |

**تقرير**  
**لجنة تقصى الحقائق**  
**حول موضوع الفساد ومافيا التلاعب فى توريدات القمح**  
**وإهدار المال العام لصالح مستوردى القمح**

**الإجراءات:**

قرر المجلس فى جلسته المعقودة بتاريخ ٢٩ من يونيه سنة ٢٠١٦ تشكيل لجنة لتقصى الحقائق<sup>(١)</sup> حول موضوع الفساد ومافيا التلاعب فى توريدات القمح وإهدار المال العام لصالح مستوردى القمح، وذلك إعمالاً لنص المادة (١٣٥) من الدستور، والمادة (٢٤٠) من اللائحة الداخلية للمجلس.

**تشكيل اللجنة وبيان بأعضائها:**

تشكلت اللجنة من:

- السيد النائب المهندس مجدى ملك مكسيموس - رئيساً، وعضوية السادة:

**أولاً- أعضاء الهيئات البرلمانية والمستقلين:**

- السيد النائب توحيد تامر على محمد (ممثلاً عن حزب المصريين الأحرار).
- السيد النائب محمود حسن محمود (وشهرته حماده على) (ممثلاً عن مستقبل وطن).
- السيدة النائبة هانم حسن أبو الوفا إبراهيم (ممثلاً عن حزب حماة وطن).
- السيد النائب أشرف جمال (ممثلاً عن حزب المصريين الأحرار).
- السيد النائب حسن العمدة (ممثلاً عن حزب المصريين الأحرار).
- السيد النائب مجدى سعداوى (ممثلاً عن حزب المصريين الأحرار).
- السيد النائب أحمد شرموخ (ممثلاً عن حزب الشعب الجمهورى).
- السيد النائب شريف نادى (ممثلاً عن حزب المصريين الأحرار).
- السيد النائب حسانين أبوالمكارم (ممثلاً عن حزب الشعب الجمهورى).
- السيد النائب الدكتور حسين غيته (ممثلاً عن الوفد الجديد).
- السيد النائب الدكتور على الكيال (مستقل).
- السيد النائب سيد أبو بريدة (مستقل).
- السيد النائب أشرف شوقى (مستقل).
- السيد النائب أحمد شعراوى (مستقل).
- السيد النائب مصطفى بكرى (مستقل).

(١) مرفق رقم (١) صورة ضوئية من قرار المجلس بتشكيل اللجنة.

- السيد النائب جلال عواره (مستقل).

- السيد النائب إيهاب عبدالعظيم (مستقل).

**ثانياً- السيد النائب هشام الشعيبي، رئيس لجنة الزراعة والرى والأمن الغذائى والثروة الحيوانية.**

**ثالثاً- السادة أعضاء مكاتب لجان:**

**(١) لجنة الشؤون الاقتصادية:**

- السيد النائب مدحت الشريف، وكيل اللجنة.

**(٢) لجنة الخطة والموازنة:**

- السيد النائب المهندس ياسر عمر، وكيل اللجنة.

**(٣) لجنة الزراعة والرى والأمن الغذائى والثروة الحيوانية:**

- السيد النائب عبدالحميد دمرdash، وكيل اللجنة

**(٤) لجنة الشؤون العربية:**

- السيد النائب أحمد إمبابى، وكيل اللجنة.

**(٥) لجنة الإسكان والمرافق العامة والتعمير:**

- السيد النائب عادل بدوى، وكيل اللجنة.

**(٦) لجنة الإعلام والثقافة والآثار:**

- السيد النائب أحمد شمردن، وكيل اللجنة.

**وقد حضر بعض اجتماعات وزيارات اللجنة عدد من السادة نواب المجلس، وهم:**

- السيد النائب فتحى الشرقاوى.

- السيدة النائبة مارجريت عازر (وكيل لجنة حقوق الإنسان).

- السيد النائب عثمان المنتصر عبد الرحمن عثمان.

- السيد النائب إبراهيم نظير عبدالرحيم.

- السيد النائب إيهاب غطاطى.

- السيد النائب عاطف مخاليف (وكيل لجنة حقوق الإنسان).

- السيدة النائبة زينب على أحمد سالم ( أمين سر لجنة السياحة والطيران المدنى).

- السيد النائب هشام عبدالواحد.

- السيد النائب اللواء مصطفى كمال الدين حسين.

- السيد النائب أيمن عبدالله.

- السيدة النائبة سهير الحادى.

وبعد أن أصدر المجلس الموقر قراراً بتشكيل هذه اللجنة، على النحو سالف الذكر، داوم الأستاذ الدكتور رئيس المجلس على الاتصال بها؛ للاستفسار عما إذا كانت في حاجة إليه في عملها، ووفر لها جميع ما طلبته من مستندات ووثائق، وأصدر توجيهاته إلى الأمانة العامة بتلبية احتياجات اللجنة كافة، وأطلق يدها في تحصيل المعلومات، بل واستعان في ذلك ببعض الأجهزة الرقابية، لإمداد اللجنة بأية بيانات قد تحتاجها، وقدم لها كل مشورة في أى موضوع لجأت لسيادته فيه، بما يلزم معه التنويه إلى ذلك الجهد الذى بذله الأستاذ الدكتور رئيس المجلس فى معاونة اللجنة، مما مكنها من إعداد هذا التقرير الذى نضعه اليوم بين أيديكم.

### **تطورات القضية وطرحها على المجلس:**

- أثبتت قضية الفساد بمنظومة توريد الأقماع منذ عدة سنوات، التى بدأت مع موسم زراعة القمح فى عام ٢٠١٤، واستفحلت بصورة كبيرة مع بداية موسم توريد القمح عام ٢٠١٥، وتكرر ذلك مع بداية موسم التوريد عام ٢٠١٦.
- حيث بدأت حملات مباحث التموين بمحافظة القليوبية، بتكليف من السيد مدير مباحث المحافظة بفتيش عدد من أماكن التخزين والتوريد للأقماع المحلية، والمؤجرة إلى شركات التسويق التابعة لوزارة التموين والتجارة الداخلية، وقد تم تحرير عدد من القضايا لوجود عجز فى مخزون الأقماع (توريد وهمى)، الموجودة بالشون والصوامع (بمحافظة القليوبية) بإجمالى ٧٣,٦٨٩ ألف طن، وسعر طن القمح ٢٨٠٠ جنيه، فيكون إجمالى قيمة هذا العجز مبلغ ٢٠٦,٣٢٩ ملايين جنيه.
- وقد تقدم عدد من أعضاء مجلس النواب بطلبات إحاطة وبيانات عاجلة، بشأن فساد منظومة توريد الأقماع، واستجابة لهذه الأدوات الرقابية التى استخدمها النواب، تم التصويت فى جلسة عامة على تحويل هذه الطلبات والبيانات العاجلة إلى لجنة الشئون الاقتصادية؛ لدراسة ما ورد بها من وقائع.
- قامت لجنة الشئون الاقتصادية بإرسال خطاب<sup>(١)</sup> إلى السيد المهندس رئيس مجلس الوزراء - بتوقيع السيد رئيس مجلس النواب - **تطلب فيه ما يلى:**

- أ- موافاتها بالجرد الحقيقى لكافة الصوامع الموجودة على مستوى الجمهورية، سواء قطاع عام أو خاص.
- ب- المعلومات المتوافرة لدى كل من وزارتي: التموين والتجارة الداخلية، والزراعة واستصلاح الأراضى، حول مخزون القمح وما أتخذ من إجراءات، للحيلولة دون حدوث وقائع فساد جديدة.
- ج- تشكيل لجنة محايدة من خارج وزارتي التموين والزراعة؛ لتحديد حجم مسئولية كافة المشاركين فى هذه العملية، على أن تضم فى عضويتها: أعضاء من كليات الهندسة أو الهيئة الهندسية للقوات المسلحة، أعضاء من هيئة الرقابة الإدارية، أعضاء من هيئة قضائية.

(١) مرفق رقم (٢) صورة ضوئية من خطاب لجنة الشئون الاقتصادية إلى السيد المهندس رئيس مجلس الوزراء بتاريخ ٢٧ من يونيو سنة ٢٠١٦، عن طريق السيد الأستاذ الدكتور رئيس المجلس، عملاً بالمادة (٧٨) من اللائحة الداخلية للمجلس.

• تمت دعوة السيد وزير التموين والتجارة الداخلية لحضور اجتماع لجنة الشؤون الاقتصادية الذي عُقد بتاريخ ٢٩ من يونيو سنة ٢٠١٦، حيث تمت مناقشة ما ورد بطلبات الإحاطة والبيانات العاجلة، وقد توصلت اللجنة في اجتماعها إلى اتفاق مع السيد وزير التموين والتجارة الداخلية يقضى بإغلاق كافة مناطق التوريد والتخزين للصوامع والشؤون المستأجرة من القطاع الخاص وعددها حوالى (١٣٥) موقعاً من إجمالى (٥١٧) موقعاً، وتشكيل لجان جرد عاجلة.

• تقدم السيد النائب المحترم مجدى ملك مكسيموس، ومعه عدد (٢٤) نائباً بطلب تشكيل لجنة تقصى حقائق حول موضوع الفساد ومافيا التلاعب فى توريدات القمح وإهدار المال العام لصالح مستوردى القمح، وقد عرض السيد الرئيس على المجلس فى جلسة عامة تشكيل لجنة تقصى الحقائق التى اقترحتها هيئة مكتب المجلس بتاريخ ٢٩ من يونيو سنة ٢٠١٦، ووافق المجلس على تشكيلها وبدء عملها.

• تأسيساً على ذلك أرسلت لجنة تقصى الحقائق خطاباً<sup>(١)</sup> - مهوراً بتوقيع السيد المستشار الأمين العام لمجلس النواب- إلى السيد الأمين العام لمجلس الوزراء بتاريخ ١٠ من يولييه سنة ٢٠١٦ تطالب فيه التفضل بالعرض على السيد المهندس رئيس مجلس الوزراء؛ للتوجيه باتخاذ اللازم نحو تعديل المادة الأولى من قرار وزير التموين رقم ١٣٦ لسنة ٢٠١٦ والتى تقضى بإيقاف صرف الأقماع المحلية موسم ٢٠١٦ للمطاحن التموينية من الصوامع أو البناكر أو الهناجر أو الشؤون المؤجرة للجهات المسوقة الرئيسية من القطاع الخاص، لحين إجراء عمليات الجرد، بحيث تنص بعد تعديلها على إغلاق وتشميع الصوامع والبناكر والهناجر والشؤون المؤجرة للجهات المسوقة الرئيسية من القطاع الخاص، لحين الانتهاء من عمليات الجرد التى ستم بواسطة اللجان المحايدة، التى يصدر بتشكيلها قراراً من السيد رئيس مجلس الوزراء، ويشتمل تكوينها على: عناصر من الهيئة الهندسية للقوات المسلحة، وأعضاء من هيئة الرقابة الإدارية، على أن يتضمن هذا التعديل أنه بعد الانتهاء من عمليات الجرد يقتصر الصرف منها لمطاحن القطاع العام فقط.

ومن ثم، فإن اللجنة لم تألو جهداً فى سبيل الوقوف على حقيقة وجود فساد فى منظومة القمح، التى ترتبط ارتباطاً مباشراً بمحدودى الدخل، بالتالى فهى جزء لا يتجزأ من الأمن القومى المصرى.

### **بداية عمل اللجنة ونقطة الانطلاق:**

• استهلّت اللجنة أعمالها بعقد اجتماع تنسيقي بتاريخ ٢ من يولييه سنة ٢٠١٦؛ لوضع خطة عملها، فى ضوء المهام المكلفة بها، وقررت أن يركز عملها على محورين، هما:  
**الأول-** عقد اجتماعات وجلسات استماع لذوى الشأن والمعنيين بمنظومة القمح.

(١) مرفق رقم (٣) صورة ضوئية من خطاب لجنة تقصى الحقائق إلى أمانة مجلس الوزراء بتاريخ ١٠ من يولييه سنة ٢٠١٦، للعرض على السيد المهندس رئيس مجلس الوزراء، للتوجيه باتخاذ اللازم نحو تعديل المادة الأولى من قرار وزير التموين رقم ١٣٦ لسنة ٢٠١٦، والتى تقضى بإيقاف صرف الأقماع المحلية موسم ٢٠١٦ للمطاحن التموينية من الصوامع أو البناكر أو الهناجر أو الشؤون المؤجرة للجهات المسوقة الرئيسية من القطاع الخاص، لحين إجراء عمليات الجرد.



**الثانى-** القيام بزيارات ميدانية عشوائية، وأخذ عينة من نقاط التوريد والتخزين المختلفة، التي سبق التفتيش عليها من قبل اللجان المشكلة بمعرفة وزارة التموين.

#### • وقد استعانت اللجنة بخبرة كل من:

- السيد اللواء المهندس شريف عادل باسيلي (الهيئة الهندسية للقوات المسلحة)، وفريق العمل المرافق له.
- شركة SGS (العاملة في مجالات الفحص والتفتيش والتحقق، وإجراء التحاليل المعملية والاختبارات، وتأكيد نظم الجودة على كافة السلع والبضائع)، وذلك لإجراء حساب كميات المخزون من الأقماع في أماكن التوريد والتخزين، تحت إشراف الهيئة الهندسية للقوات المسلحة.
- أجرت اللجنة زيارتها الميدانية لمواقع التوريد والتخزين بحضور مديري مديريات التموين، ورئيس مباحث التموين بكل محافظة، بحضور موظفى معامل وزارة الزراعة واستصلاح الأراضى، لأخذ عينات الأقماع لتحليلها، كما استدعت مدير مديرية الزراعة فى بعض المواقع.
- وقد اجتمعت اللجنة بأعضاء من هيئة الرقابة الإدارية، خلال عقد اجتماع تنسيقى للتوافق حول الرؤية المشتركة، بشأن منافذ الفساد فى منظومة توريد القمح، وقد استعانت اللجنة بباحثين من لجان الأمانة العامة لمجلس النواب فى كافة المراحل حتى كتابة هذا التقرير، وقد قامت اللجنة بتوثيق أعمالها بصورة مكتوبة أو مسجلة تسجيلاً مرئياً أو صوتياً، أو الاثنين معاً.

#### - اجتماعات اللجنة والمشاركين بها:

- عقدت اللجنة لهذا الغرض (٨٥) اجتماعاً وجلسة استماع، استغرقت نحو (٣٤٣) ساعة تقريبا شملت أيام العطلات الرسمية، وحضر هذه الاجتماعات السادة وزراء: الصناعة والتجارة الخارجية، والتخطيط والمتابعة والإصلاح الإدارى، والتموين والتجارة الداخلية.
- كما حضر هذه الجلسات ما يزيد على (١٣٠) شخصاً، من وزارات: التموين والتجارة الداخلية، التخطيط والمتابعة والإصلاح الإدارى، الزراعة واستصلاح الأراضى، الهيئة الهندسية للقوات المسلحة، رؤساء مجالس إدارات شركتى الصوامع الحكوميتين، عدد من السادة ضباط مباحث التموين، عدد من السادة أصحاب المخابز، أعضاء من الجهاز المركزى للمحاسبات، موظفى الإدارة العليا شركات الكروت الذكية، السادة مديري شركة بلومبرج جرين لإنشاء الصوامع، عدد من الخبراء والمختصين المعنيين بمنظومة القمح، والمُبلغين والشهود، وغيرهم.

• وفيما يلي يوضح الجدول التالي عدد ساعات عمل اللجنة<sup>(١)</sup>:

| م | البيانات   | حصر بالعدد     | عدد ساعات العمل |
|---|--|----------------|-----------------|
| ١ | عدد اجتماعات اللجنة وجلسات الاستماع                  | ٨٥ اجتماعا     | ٣٤٣             |
| ٢ | عدد الزيارات الميدانية لمواقع البنكر والشون والصوامع | ٩ زيارات       | ١٣٤             |
| ٣ | مدة إعداد تقرير اللجنة                               | ١٥ يوما        | ١٠٥             |
| ٤ | عدد المستندات والوثائق التي تحصلت عليها اللجنة       | آلاف المستندات | -               |
| ٥ | الإجمالي   | -              | ٥٨٢ ساعة        |

• وبتاريخ ٢٠١٦/٨/٩ عقدت اللجنة اجتماعاً استعرضت فيه مشروع تقريرها النهائي الذي توافقت عليه، وقد أقرته في شكله المعروف، وأحالته إلى الأستاذ الدكتور رئيس المجلس، تمهيداً لعرضه على المجلس الموقر.

**٤- محددات عمل اللجنة:**

استعدادات اللجنة في سبيل القيام بعملها نظر الدستور واللائحة الداخلية للمجلس وكافة القوانين والقرارات ذات الصلة، وأهمها:

- قانون العقوبات رقم ٥٨ لسنة ١٩٣٧ وتعديلاته.
- القانون رقم ١٥٩ لسنة ١٩٨١ بشأن شركات المساهمة وشركات التوصية بالأسهم والشركات ذات المسؤولية المحدودة.
- القانون رقم ٢٠٣ لسنة ١٩٩١ بشأن شركات قطاع الأعمال العام.
- القانون رقم ٨٩ لسنة ١٩٩٨ بشأن المناقصات والمزايدات، ولائحته التنفيذية.
- قرار رئيس الجمهورية رقم (١١٨٩) لسنة ١٩٦٨ بإنشاء هيئة السلع التموينية.
- قرار رئيس المجلس الأعلى للقوات المسلحة رقم (٢٩٩) لسنة ٢٠١١ بشأن نقل تبعية الهيئة العامة للسلع التموينية إلى وزارة التموين والتجارة الداخلية.
- قرار رئيس مجلس الوزراء رقم (١١٢٣) لسنة ٢٠١٤ بنقل تبعية الشركة العامة للصوامع والتخزين إلى الشركة المصرية القابضة للصوامع والتخزين.
- القرار الوزاري المشترك رقم ٨١ لسنة ٢٠١٥ في شأن استلام وتخزين الأقماع المحلية لموسم ٢٠١٥.

(١) قامت اللجنة بتقسيم العمل بها على أساس فرق عمل منبثقة تتكون من السادة النواب والباحثين بالأمانة، وفي أغلب الأحيان كان العمل يتم بصورة متداخلة، وفي أوقات متزامنة لهذه الفرق بين الاجتماعات والزيارات الميدانية.

- القرار الوزاري المشترك رقم ٦٤ لسنة ٢٠١٦ في شأن استلام وتخزين الأقماع المحلية لموسم ٢٠١٦.

- الضوابط المنظمة لتداول الأقماع المحلية لموسمى ٢٠١٥، ٢٠١٦.

وفى ضوء المناقشات التي دارت بين أعضاء اللجنة حول منهجية التقرير الذي تعده اللجنة، فقد استقر

الرأى على اتباع التقسيم الآتى:

### **القسم الأول- بيان بأهم ملامح منظومة القمح فى مصر:**

**أولاً-** دعم الدولة لمزارعى القمح فى غياب قاعدة بيانات للحصر الزراعى.

**ثانياً-** مرحلة توريد القمح فى مراكز التخزين العامة والخاصة.

**ثالثاً-** مرحلة توريد القمح للمطاحن.

**رابعاً-** نظام صرف الخبز بالكروت الذكية.

**خامساً-** ملخص لأبرز الثغرات فى منظومة القمح ( توريد، تخزين، طحن، خبز ) .

### **القسم الثانى- زيارات اللجنة لبعض أماكن تخزين القمح:**

**أولاً-** النتائج الرئيسية لزيارات اللجنة.

**ثانياً-** أبرز المخالفات المتكررة فى أماكن التوريد والتخزين التى تفقدتها اللجنة.

### **القسم الثالث- جلسات الاستماع، وأهم ما جاء فيها:**

**أولاً-** الاستماع إلى آراء السادة المسؤولين والخبراء المعنيين بمنظومة القمح.

**ثانياً-** مناقشة بعض السادة الوزراء فيما توصلت إليه اللجنة من نتائج وحقائق ومستندات.

### **القسم الرابع- أهم القضايا التى ترى اللجنة أنها تمثل أوجه مساءلة قانونية:**

١- خطاب وزير التموين والتجارة الداخلية إلى السيد المستشار النائب العام بتاريخ ٢٣/٣/٢٠١٦.

٢- مخاطبة رئيس قطاع الرقابة والتوزيع بوزارة التموين إلى وزارة التخطيط والمتابعة والإصلاح الإدارى.

٣- وثيقة التأمين المجمع لصالح الشركات المسوقة للأقماع.

٤- بعض قضايا التعدى على المال العام.

٥- مطالبة وزير التموين بإعادة ربط كمية الدقيق المقررة لبعض مطاحن شركة جنوب القاهرة والجيزة،

والتي آلت إلى مطاحن القطاع الخاص.

٦- إيقاف توريد الدقيق من شركة مطاحن شرق الدلتا إلى محافظة جنوب سيناء، بناء على خطاب وزير

التموين، لصالح مطحن قطاع خاص.

٧- وجود صور ضوئية لمستندات تقييد قيام أصحاب الصومعة بدفع مبالغ وصفوها بـ(إكراميات) لبعض

الجهات الرسمية المسئولة عن منظومة القمح.

## **القسم الخامس- الإجراءات العاجلة التي اتخذتها اللجنة:**

- ١- تحرير محضر إجراءات بالمخالفات التي رصدت.
- ٢- توجيه خطاب إلى السيد المستشار النائب العام بشأن رؤية اللجنة حول كيفية جرد بقية مواقع التخزين التابعة للقطاع الخاص.
- ٣- توجيه خطاب إلى السيد وزير الداخلية بشأن تشديد الحراسة على ٩ مواقع تخزين أقماع بإجمالي ١٢ مركز تخزين، والتي قامت اللجنة بزيارتها.
- ٤- توجيه خطاب إلى السيد المستشار النائب العام بشأن ورود تقارير لتحليل عينات الأقماع المخلوطة في مركزي للتخزين التابعين للقطاع الخاص.

## **القسم السادس- مقترحات وتوصيات:**

**أولاً: المقترحات الواردة من بعض الوزارات.**

**ثانياً: توصيات اللجنة:**

- أ - التوصيات المرتبطة بقطاع الزراعة.
- ب- التوصيات المرتبطة بمراكز تخزين القمح (صوامع، بناكر، شون).
- ج- التوصيات المرتبطة بالمطاحن.
- د - التوصيات المرتبطة بمنظومة الخبز.
- هـ- حماية المبلغين والشهود.

## **القسم السابع- رؤية اللجنة فيما يتعلق بتحديد المسئوليات:**

**أولاً- المسئولية السياسية.**

**ثانياً- المسئولية القانونية.**

**• المرفقات (عبارة عن ٥٣ مرفقاً ورقياً واسطوانة مدمجة).**

## القسم الأول

### بيان بأهم ملامح منظومة القمح في مصر

#### أولاً - دعم الدولة لمزارعي القمح في غياب قاعدة بيانات للحصر الزراعي:

- نظراً لأهمية القمح كمحصول استراتيجي، فقد أصدر السيد رئيس مجلس الوزراء قراراً بتقديم دعم نقدي لكل من يزرع قمحاً بمبلغ ١٣٠٠ جنيه للفدان، وكان هذا القرار إيماناً من الحكومة بضرورة الاهتمام بالفلاح ودعمه؛ لأن ذلك هو أفضل السبل نحو زيادة إنتاجيته.
- ورغم ترحيب أعضاء مجلس النواب بفكرة دعم الفلاح، إلا أنهم نظروا لهذا القرار من زاوية أخرى، حيث أن تطبيقه في ظل عدم وجود قاعدة بيانات سليمة للحيازات الزراعية والحصر الزراعي، وعدم انتظام منظومة توزيع الأسمدة، سيؤدي حتماً إلى عدم وصول الدعم للمزارع الحقيقي لمحصول القمح، لكنه كان سيذهب إلى مالكي الأراضي الزراعية، أو أصحاب الحيازات الوهمية، أو من يزرعون محاصيل أخرى كالبرسيم والكروية، أو الوسطاء أصحاب مراكز التخزين، بالتالي كان تنفيذ هذا القرار سيؤدي إلى القضاء على زراعة القمح في المواسم الزراعية المقبلة، أيضاً كان المبلغ المحدد لدعم الفلاح سيقل بنسبة ٥٠% عما كان عليه بالأعوام السابقة.
- لذلك، طالب بعض السادة النواب بضرورة العدول عن هذا القرار، وكانت هناك استجابة سريعة من السيد رئيس مجلس الوزراء حيث ألغى هذا القرار، وتم الاتفاق مع النواب على وضع تعريف محدد للمزارع على أن يكون "كل من يقوم بزراعة الأرض سواء كان مالكا أو مستأجراً للأرض".

#### وقد لاحظت اللجنة وجود عدة معوقات تحول دون وصول الدعم النقدي لحصول

#### القمح لمستحقه، أبرزها:

- عدم وجود تصوير جوي حديث ودقيق لجميع مساحات الأراضي الزراعية في مصر، مما أدى إلى وجود حيازات غير حقيقية.
- وجود كشف حصر وهمية للحيازات الزراعية.
- وجود تفويضات لصالح مندوبي الجمعيات الزراعية، لاستلام مقابل توريد القمح، وبناءً على هذه التفويضات يقوم مندوبو الجمعية بتحرير توكيلات لصالح أصحاب أماكن التخزين، مما يؤدي إلى الفساد وضياع حقوق المزارعين.

## ثانياً- مرحلة توريد القمح فى مراكز التخزين العامة والخاصة:

### ١ - ضوابط تسليم وتوريد الأقماع المحلية:

- مرحلة توريد وتخزين القمح تبدأ بصدور قرار وزارى مشترك بين ثلاثة وزراء هم: الزراعة واستصلاح الأراضي، والتموين والتجارة الداخلية، والمالية، يضع ضوابط استلام وتخزين الأقماع المحلية عن الموسم وأسعار الشراء، وقد صدر فى ذات الشأن من العام الماضى القرار الوزارى رقم ٨١ لسنة ٢٠١٥<sup>(١)</sup>، ثم القرار الوزارى رقم ٦٤ لسنة ٢٠١٦<sup>(٢)</sup>، ومن المتبع أن يصدر هذا القرار قبل موسم التوريد مباشرة، حيث يحدد فيه اللجنة الرباعية المنوط بها استلام الأقماع المحلية فى كل موقع من مواقع تخزين القمح، برئاسة ممثل الهيئة العامة للرقابة على الصادرات والواردات، وعضوية ممثلى مديرية التموين، والشركات المسوقة للقمح، ووزارة الزراعة.

- ثم يتم إصدار حزمة من الضوابط المنظمة لتداول الأقماع المحلية، من قطاع الرقابة والتوزيع التابع لوزارة التموين، **وتشمل هذه الضوابط:**

- ضوابط خاصة بالفرز والاستلام.
- ضوابط خاصة بنقل الأقماع المحلية إلى صوامع وهناجر وبنابر وشون الجهات المسوقة.
- التزامات الجهات المسوقة للقمح، فى مرحلة ما قبل التخزين، والتخزين، والصرف، والاستلام، والجهات المسوقة هى:

- الشركة المصرية القابضة للصوامع والتخزين.

- الشركة العامة للصوامع والتخزين.

- بنك التنمية والائتمان الزراعى.

- شركات المطاحن العامة.

- تمثل هذه الضوابط القواعد المنظمة لعملية تداول الأقماع المحلية، بالتالى فإن أى مخالفة لهذه القواعد تمثل مخالفة صريحة لمرحلة توريد وتخزين الأقماع<sup>(٣)</sup>.

### ٢- عمليات توريد وتخزين الأقماع فى أماكن التخزين العامة والخاصة:

- يتولى عملية توريد وتخزين الأقماع - طبقاً للقرار الوزارى المشترك المشار إليه- كلا من: الشركة المصرية القابضة للصوامع والتخزين والشركة العامة للصوامع والتخزين، وتقوم هاتان الشركتان بالتخزين فى الأماكن التابعة لهما، كما تلجأ هاتان الشركتان إلى استئجار أماكن تخزين تابعة للقطاع الخاص، عند عدم توفر ساعات تخزينية مملوكة لهما.

(١) مرفق رقم (٤) القرار الوزارى المشترك رقم ٨١ لسنة ٢٠١٥ بشأن استلام وتخزين الأقماع المحلية لموسم ٢٠١٥.

(٢) مرفق رقم (٥) القرار الوزارى المشترك رقم ٦٤ لسنة ٢٠١٦ بشأن استلام وتخزين الأقماع المحلية لموسم ٢٠١٦.

(٣) مرفق رقم (٦) الضوابط المنظمة لتداول الأقماع المحلية لموسم ٢٠١٦.

### ٣ - عملية توريد الأقماع إلى المطاحن:

تقوم مديريات التموين بالمحافظات بإصدار تعليمات لتوريد الأقماع إلى المطاحن العامة والخاصة، طبقاً لاحتياجات المخازن من الدقيق (استخراج ٨٢%)، وتقوم الشركات المسوقة بالتنسيق مع أصحاب أماكن التخزين المستأجرة من القطاع الخاص على تحديد المطحن الذي يفضلونه؛ لتوجيه الأقماع إليه، للقيام بعمليات الطحن، وغالباً ما تكون المطاحن التي يتم اختيارها من القطاع الخاص، وقد تكون مملوكة لأحد أصحاب مراكز تخزين القمح، أو لأحد أفراد عائلته.

وبناء على التوجيه الوزاري رقم ١٠ لسنة ٢٠١٤ والصادر بتاريخ ٢٢/١٢/٢٠١٤<sup>(١)</sup>، فإنه يتم ترك الردة (النخالة) الناتجة عن طحن القمح للمطاحن، مقابل قيامها بأعمال الطحن والنقل والأعمال الإدارية وخلافه.

### ٤- منظومة الخبز الجديدة، كيف تعمل؟

- تقوم مديريات التموين بالمحافظات بتوزيع الدقيق على المخازن طبقاً لطلب كل مخبز بدون حد أقصى وفقاً للمادة الثالثة من التوجيه الوزاري رقم ١٠ لسنة ٢٠١٤ الصادر عن وزير التموين بتاريخ ٢٢/١٢/٢٠١٤ المشار إليه.
- ويقوم المخبز بصرف الخبز للمواطنين، من خلال كروت الخبز والسلع التموينية بحد أقصى (٥) أرغفة لكل مواطن يومياً.
- وتقوم مديرية التموين بحاسبة أصحاب المخازن على فرق السعر بين القيمة الفعلية للرغيف وتكلفة الدقيق، مخصوماً منها الخمسة قروش التي يدفعها المواطن مقابل حصوله على الخبز.
- وقد أشار برنامج الحكومة لعام ٢٠١٦ / ٢٠١٧ إلى أن من يصرف دعم الخبز ٨٣ مليون مستفيد أى ما يزيد عن ٩٠% من الشعب المصري، وهو ما يعتبر أمراً غير واقعي شكلاً وموضوعاً، حيث وصلت الكميات المطحونة خلال أسبوع واحد إلى ٢٢٣ ألف طن قمح، وفقاً للمذكرة المعروضة من الشركة القابضة للصناعات الغذائية بتاريخ ٢٥/٢/٢٠١٥<sup>(٢)</sup> وهو ما يصب في النهاية في صالح المستفيدين من عمليات التوريد الوهمي ومستوردي الأقماع، ويؤدي إلى التزايد المستمر في منحنى استهلاك الأقماع.

(١) مرفق رقم (٧) التوجيه الوزاري رقم ١٠ لسنة ٢٠١٤، في شأن تحديد بيع سعر طن القمح مختلف الدرجات، وسعر بيع جوال الدقيق، وتكلفة رغيف الخبز، وعدم التقيد بخصص دقيق المخازن.

(٢) مرفق رقم (٨) مذكرة رئيس القطاع التجاري لشركة مطاحن وسط وغرب الدلتا لعرضها على رئيس مجلس إدارة الشركة.

## جدول يوضح قيمة دعم الدولة لرغيف الخبز

القيمة بالمليون جنية

| الفرق    | الحساب الختامي |           | الموازنة   |           | السنة المالية |
|----------|----------------|-----------|------------|-----------|---------------|
|          | نقاط الخبز     | دعم الخبز | نقاط الخبز | دعم الخبز |               |
| ٥,٠٦٤    |                | ٢١,٢٣٨,٨  |            | ١٦,١٧٤    | ٢٠١٣/٢٠١٢     |
| ٣,٣١٩,٩  |                | ٢٤,٦٤٣,٩  |            | ٢١,٣٢٤    | ٢٠١٤/٢٠١٣     |
| ١٠,٠٠٨,٣ |                | ٢٨,٥٥٥,٣  |            | ١٨,٥٤٧    | ٢٠١٥/٢٠١٤     |
| ٤,٠٤٨,٢  | ٥٥٦٤.٥ +       | ٢٤,٨٨٦,٧  | ٣,٨٣٢ +    | ٢٢,٥٧١    | ٢٠١٦/٢٠١٥     |
|          |                |           | ٥,٧١٢ +    | ٢٣,٧١٥    | ٢٠١٧/٢٠١٦     |

المصدر: تقرير وزارة المالية.

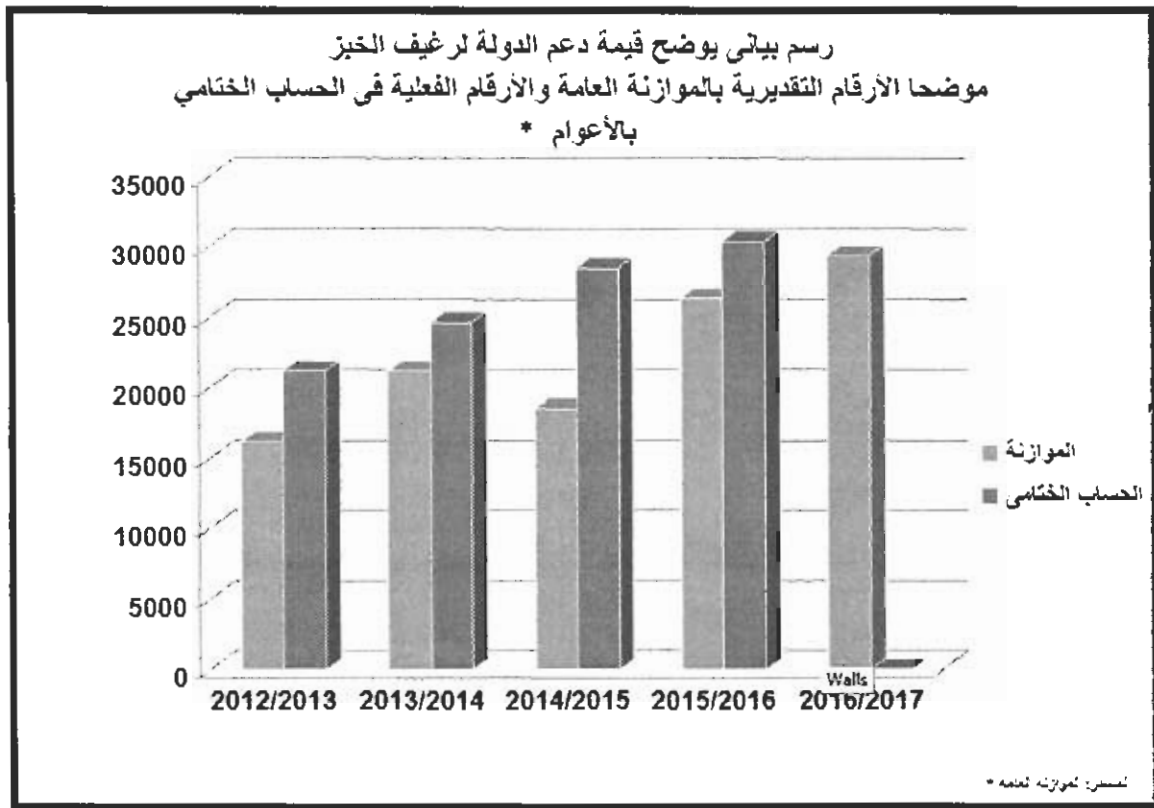



## تحليل الرسم البياني:

يتضح من الرسم البياني بعالية الزيادة في قيمة دعم الدولة لرغيف الخبز بعد تطبيق منظومة الدعم ولم تنخفض كما تعلن وزارة التموين، طبقاً لما ورد إلى اللجنة من وزارة المالية، وذلك عن الأعوام المالية ٢٠١٢/٢٠١٣، ٢٠١٣/٢٠١٤، ٢٠١٤/٢٠١٥، ٢٠١٥/٢٠١٦، ٢٠١٦/٢٠١٧<sup>(١)</sup>.

ويوضح قيمة الدعم السنوي طبقاً للموازنة العامة للدولة (الأرقام التقديرية المخطط انفاقها)، ثم قيمة الدعم طبقاً للحساب الختامي في نهاية كل عام مالي (الأرقام الفعلية التي تم انفاقها).

١- يتضح من الرسم البياني أن هناك انخفاضاً في قيمة الدعم بأرقام الموازنة العامة (التقديرية) بين العام المالي ٢٠١٣/٢٠١٤ عن العام الذي يليه، حيث كان الاعتماد المالي (٢١,٣٢٤) مليار جنيه (واحد وعشرون مليار وثلاثمائة وأربعة وعشرون مليون جنيه)، بينما كان الاعتماد المالي ٢٠١٤/٢٠١٥ (١٨,٥٤٧) مليار جنيه (ثمانى عشر مليار وخمسمائة وسبعة وأربعون مليون جنيه) وهو ما يوحي بأن هناك انخفاضاً في قيمة الدعم الموجه لرغيف الخبز على غير الحقيقة.

٢- بمقارنة الحسابات الختامية للعامين المشار إليهما بعالية وهي قيمة الدعم النقدي بالأرقام الفعلية المدفوعة في نهاية العام المالي نجد أن العام المالي ٢٠١٣ / ٢٠١٤ كان (٢٤,٦٤٣,٩) مليار جنيه (أربعة وعشرون مليار وستمائة وثلاثة وأربعون مليون وتسعمائة ألف جنيه) بينما العام المالي ٢٠١٤/٢٠١٥ (٢٨,٥٥٥,٣) مليار جنيه (ثمانى وعشرون مليار وخمسمائة وخمسة وخمسون مليون وثلاثمائة ألف جنيه) بزيادة قدرها ٣,٩١١,٤ مليار جنيه بنسبة ١٥,٩% (ثلاثة مليارات وتسعمائة وإحدى عشر مليون وأربعمائة ألف جنيه) وهذا يوضح بأن قيمة الدعم زادت بينما أرقام الموازنة التقديرية (الموضوعة قبل بداية العام المالي) يتم وضعها منخفضة عن العام السابق للإحياء بأن هناك خفض لقيمة الدعم (خفض وهمي).

أى أن الدعم زاد، ولم ينخفض نتيجة منظومة الخبز كما تدعى وزارة التموين بشكل مستمر. وفي عام ٢٠١٥/٢٠١٦ تواصل دعم الخبز في الارتفاع حتى وصل إلى ٣٠,٤٥١,٢ مليار جنيه (ثلاثون مليار وأربعمائة وواحد وخمسون مليون ومائتان ألف جنيه) أي بزيادة قدرها ١,٨٩٥,٩ مليار جنيه بنسبة ٦,٦% (مليار وثمانى مائة وخمسة وتسعون مليون وتسعمائة ألف جنيه) حتى بعد تطبيق منظومة نقاط الخبز التي كان من المفترض أن تخفض قيمة الدعم بشكل ملحوظ.

(١) مرفق رقم (٩) بيان بدعم السلع التموينية عن الأعوام المالية ٢٠١٢/٢٠١٣، ٢٠١٣/٢٠١٤، ٢٠١٤/٢٠١٥، ٢٠١٥/٢٠١٦، ٢٠١٦/٢٠١٧، المصدر: وزارة المالية.

## **ثالثاً- مرحلة توريد القمح للمطاحن:**

- وافق السيد الدكتور وزير التموين والتجارة الداخلية فى ٦/٤/٢٠١٥ بالسماح بتسليم الكميات المسوقة من القمح المحلى على نقرة المطحن مباشرة؛ لاتمام الطحن، بخلاف المتبع فى السنوات السابقة واللاحقة، أى أن القمح المحلى يتم توريده إلى المطاحن بشكل مستمر، حتى أثناء فترة توريده واستلامه فى مراكز التخزين، مما أدى إلى عدم وجود حصر دقيق لكميات الأقماع الموردة محلياً، نتيجة للتلاعبات التى حدثت بسبب عمليات الخلط بين القمح المحلى والمستورد.

- من خلال جلسات الاستماع مع موظفى وزارة التموين ووزارة الزراعة الحاليين والسابقين تبين أن هذه التعليمات أدت إلى أعمال (الخلط) و(التوريد الوهمى)، وقد تحصلت للجنة على عدد من قضايا الطحن الوهمى.

- من خلال جلسات الاستماع أوضح العديد من العاملين فى مطاحن القطاع الخاص والقطاع العام أسلوب (الطحن الوهمى) وأعمال (خلط الأقماع المحلية والمستوردة والقديمة)، وأشاروا إلى أعمال (التسويات الوهمية) التى تتم من خلال توريدات ورقية وشحن أرصدة إلى المخبز.

### **تقرير الجهاز المركزى للمحاسبات بشأن طريقة حساب كميات القمح (موسم ٢٠١٥):**

- أشار الجهاز المركزى للمحاسبات فى تقريره - المسلم إلى اللجنة- إلى أنه لم يكن من الممكن التحقق من دقة الكميات المسوقة خلال موسم ٢٠١٥ داخل مراكز التخزين، واقتصر متابعة هذه الكميات على ما يتم صرفه للطحن بالمطاحن المختلفة (وهو ما كان يتم ورقياً فى أغلب الأحوال).

- بالرغم من التصريحات المستمرة للسيد وزير التموين والتجارة الداخلية بانخفاض كميات المطحون من القمح، والذى أدى إلى تخفيض قيمة الدعم واستهلاك القمح مقابل ما يتم صرفه من سلع تموينية مقابل نقاط الخبز، فإن رئيس قطاع الرقابة والتوزيع بوزارة التموين والتجارة الداخلية قد أفاد السيد الوزير بمذكرة للعرض بتاريخ ٢٢/٣/٢٠١٥<sup>(١)</sup> بشأن متابعة استهلاكات الدقيق البلدى بمحافظات الجمهورية خلال شهر يناير ٢٠١٥ بعد تطبيق منظومة الخبز الجديدة ومقارنتها بالحصص المقررة قبل تطبيق المنظومة بالآتى:

- من خلال متابعة المطحون عن شهر يناير ٢٠١٥ تلاحظ ارتفاع كمية المطحون، لتصل إلى ٩١١٩٠٠ طن/قمح/شهر؛ نتيجة الزيادة فى استهلاك دقيق المخابز، طبقاً لمنظومة الخبز الجديدة، ورفع متوسط نصيب الفرد إلى خمسة أرغفة/يوم.

(١) مرفق رقم (١٠) مذكرة للعرض على السيد الدكتور وزير التموين بشأن متابعة استهلاكات الدقيق البلدى بمحافظات الجمهورية خلال شهر يناير ٢٠١٥.

- خلال المتابعة الأسبوعية بلجنة البرامج الرئيسية تلاحظ زيادة القمح المطحون ليصل إلى ٢٢٣ ألف طن/أسبوع، بما يعادل ١٩٥٥ ألف طن/شهر، الأمر الذى يستلزم معه تدبير كميات الأقماع، لمواجهة الزيادة فى الاستهلاك.
- قد ساهم فى زيادة أعمال الصرف الوهمى للخبز ما نصت عليه المادة الثالثة من التوجيه الوزارى رقم ١٠ لسنة ٢٠١٤ بتاريخ ٢٢/١٢/٢٠١٤، والذى نص على قيام المطاحن بإنتاج الدقيق البلدى باستخراج ٨٢% وبيع هذا الدقيق إلى المخازن المرخص لها بإنتاج الخبز البلدى المربوطة على هذه المطاحن، دون التقيد بحصص الدقيق لهذه المخازن، أو وفقاً لتوجيهات الوزارة فى هذا الشأن.

#### **رابعاً: نظام صرف الخبز بالكروت الذكية:**

##### **١- إيجابيات نظام صرف الخبز بالكروت الذكية:**

- لقد كان الحصول على رغيف الخبز يمثل عبئاً كبيراً على المواطن المصرى الذى عانى منه، ومن الازدحام الشديد والتكدس أمام المخازن سنوات عديدة، بالإضافة إلى عدم كفاية كميات الخبز، التى يتم إنتاجها بسبب سرقة الدقيق، علاوة على سوء حالة الرغيف، وتردى جودته فى كثير من الحالات.
  - وقد سعت الحكومة إلى مواجهة هذه الظاهرة، بتطبيق منظومة جديدة للخبز، تعمل على حل أزمة الخبز فى مصر، فظهرت منظومة الخبز الجديدة؛ لتحقيق الأهداف التالية:
- ١- تحرير سعر الدقيق البلدى (٨٢%) للمخازن، لبيع بالأسعار الحرة للسوق.
  - ٢- القضاء على ظاهرة تهريب الدقيق، بما يُرشد دعم الخبز ويضمن وصوله لمستحقيه، من خلال توزيعه على البطاقة التموينية بمعدل (٥) أرغفة للمواطن بحد أقصى ١٥٠ رغيفاً شهرياً.
  - ٣- العمل على ترشيد استهلاك المواطن للخبز، عن طريق تحفيزه بمنحه سلعاً مجانية، مقابل ما يوفره من خبز بواقع ١٠ قروش عن كل رغيف لا يصرفه، مما يؤدى فى النهاية إلى التوفير فى استهلاك القمح.
  - ٤- الارتقاء بجودة رغيف الخبز.
  - ٥- حصول المواطن على رغيف الخبز بأدمية واحترام، عن طريق القضاء على الطوابير والتراحم.

##### **٢- أوجه القصور فى تطبيق نظام صرف الخبز بالكروت الذكية:**

- كان من المفترض كما أفاد السيد وزير التموين، أن تطبيق منظومة الخبز والطحن سيؤدى إلى خفض الدعم بنسبة ٣٠%؛ وذلك بعد الالتزام بتوزيع الخبز على البطاقات التموينية، علاوة على أن المواطن الذى لا يستهلك رصيد الخبز المتاح له شهرياً فى البطاقة سوف يُمنح سلعاً مجانية بواقع ١٠ قروش عن كل رغيف خبز يوفره، إلا أن الواقع شهد عكس ذلك من خلال مايلى:

- زيادة مخصصات دعم الخبز والسلع التموينية من ٣٥,٤٩٣ مليار جنيه عام ٢٠١٣/٢٠١٤، إلى ٤٠,٨٩٥ مليار جنيه عام ٢٠١٤/٢٠١٥، ثم إلى ٤٢,٢٤٠ مليار جنيه عام ٢٠١٥/٢٠١٦<sup>(١)</sup>.
  - زيادة معدلات طحن القمح من ٧٥٠ ألف طن قمح شهرياً عام ٢٠١٣ إلى ٩٥٠ ألف طن قمح شهرياً عام ٢٠١٥، مما يدل على عدم وجود أية وفورات في كميات القمح، كما ذكر السيد وزير التموين [مشار إليه في مرفق (١٠)].
  - صرف سلع مجانية مقابل نقاط الخبز بما يعادل ٦ مليارات جنيه سنوياً، الأمر الذى كان من المفترض أن يوفر ٢٥٠ ألف طن من القمح المطحون شهرياً، مما يدل على أن المنظومة لم تحقق الهدف المرجو منها، بالتوفير لكن زاد العبء على الدولة<sup>(٢)</sup>.
- اتخاذ السيد وزير التموين بعض الإجراءات التى أدت إلى زيادة مبلغ الدعم المخصص للخبز، ولم تحقق أهداف المنظومة:
- فتح حصص المخابز على مستوى الجمهورية بدون حد أقصى، ودون الالتزام باحتياجات الأفراد أو متوسط نصيب الفرد في مناطق الجمهورية، وهذا لا يُمكن من تحديد ما إذا كان هناك وفورات من عدمه كما كان متبعاً حتى عام ٢٠١٣، مما يخالف بيان هيئة السلع التموينية [المادة الثالثة من التوجيه الوزراى رقم ١٠ لسنة ٢٠١٤ المشار إليه في المرفق (٧)].
  - حصول المخابز على الدقيق دون السداد الفوري لقيمته، ومنحها أجلاً للسداد قدره ٣٠ يوماً، وهو نفس الأجل الممنوح للمطاحن، وقد أدى ذلك إلى عدم تحقيق الهدف من تحرير سعر بيع الدقيق في المنظومة وفقاً للأسعار السارية، وهذا أضاف مزايا أخرى لأصحاب المخابز [مشار إليه بالمرفق رقم (١١)].
  - إنقاص وزن رغيف الخبز بمقدار ٣٠ جراماً، مما أضر بصورة بالغة بالفقراء الذين يعتمدون في غذائهم على الخبز، رغم أن ذلك الوزن يمثل حقاً للفقير [مشار إليه بالمرفق رقم (٧)].
  - رفع تكلفة إنتاج جوال الدقيق من ٨٠ جنيهاً إلى ١١٦ جنيهاً؛ وذلك نظراً لأن تخفيف وزن الرغيف أدى إلى زيادة عدد الأرغفة التى ينتجها جوال الدقيق، حيث تتم محاسبة صاحب المخبز بناءً على عدد الأرغفة التى باعها بالفعل [مشار إليه بالمرفق رقم (٧)].
  - صرف كروت ذهبية للمخابز، يتضمن كل كارت ١٠٠٠ رغيف يومياً، لبيع الخبز لمن ليس لديه بطاقة ذكية والمغتربين، التى استلغها أصحاب المخابز لصالحهم [مشار إليه بالمرفق رقم (١١)].

(١) مرفق رقم (١١) تقرير مراجعة من الجهاز المركزى للحسابات، لأغراض خاصة بشأن مراجعة منظومة الخبز الجديدة بوزارة التموين والتجارة الداخلية في الفترة من ٢٠١٤/٧/١ حتى ٢٠١٦/٦/٣٠.

(٢) مرفق رقم (١٢) بيان بالمبالغ المنصرفة بدل نقاط الخبز للعام المالى ٢٠١٥/٢٠١٦.

## المخالفات التي تم رصدها بشأن نظام صرف الخبز بالكروت الذكية:

- تم التنسيق مع السيد وزير التخطيط والمتابعة والإصلاح الإدارى لإيفاد ممثلى شركات تشغيل بطاقات الخبز وهى: (سمارت - إيفت - فرست) لحضور جلسة استماع باللجنة بتاريخ الخميس ٢٠١٦/٧/١٤.
- وقد استمعت اللجنة لرئيس قسم المخابز بالإدارة العامة لمباحث التموين بوزارة الداخلية، وتمت مناقشة مسئولى الشركات الثلاثة بحضور السيد العقيد ناجى العيسوى، من مباحث تموين الوزارة، وكانت أبرز نتائج تلك المناقشة الآتى:
  - ١- اعترف مسئولى الشركات الثلاثة بوجود اختراقات إلكترونية للمنظومة، ممثلة فى وجود فلاشات يتم استخدامها لاختراق الوحدة الإلكترونية للبيع (P.O.S)، بهدف إجراء صرف وهمى للآلاف من أرغفة الخبز يومياً، وهو ما أكده السيد العقيد المذكور، حيث أفاد بأن هناك قضية تم تحويلها إلى النيابة العامة متعلقة بأحد أفران الإسماعيلية، التى قام صاحبها باختراق هذه المنظومة بواسطة فلاشة، وكانت كميات الخبز المنصرفة وهمياً من خلال هذه الفلاشة تتعدى قيمتها ١١,٢٠٠ مليون جنيه مصرى، بالإضافة إلى العديد من القضايا المشابهة، والتي أوضح سيادته أن هذه القضايا كان يتم إخطار السيد وزير التموين بها من خلال مكتبه [مشار إليه بالمرفق رقم (٢٤)].
  - ٢- أكد السيد العقيد المذكور، وجود عدد من القضايا، بشأن وجود كروت محمل عليها برامج معينة من خلال بعض الموظفين بالشركات، يتم تحميل أعمال بيع وهمى للخبز من خلالها على ماكينات الصرف بالمخابز، وقد تم إخطار وزير التموين بها.
  - ٣- قام بعض موظفى مكاتب التموين بعمل إضافات لأعداد وهمية - من المستحقين - على البطاقات المختلفة (أسرة - جمعية) دون وجه حق، حيث إن لهم الصلاحية التامة فى هذا دون مراجعة الشركات.
  - ٤- أفاد السيد العقيد المذكور، وممثلى الشركات الثلاثة أن السيد وزير التموين والتجارة الداخلية أصدر تعليمات وصلت إليهم من خلال خطاب بتوقيع رئيس قطاع الرقابة والتوزيع بوزارة التموين بإيقاف حظر القوائم السوداء للبطاقات، التى تشمل كافة البطاقات المفقودة والمزدوجة والورقية، وكافة البطاقات ذات التعامل غير الشرعى (اعتباراً من ٢٠١٦/٥/٢٣).
  - ٥- كما أفادت شركة سمارت بأنها قامت بإرسال خطاب إلى وزارة التنمية الإدارية، فور وصول خطاب وزير التموين، توضح به الشركة أن هذا الإجراء سيزيد من أعباء الدعم، حيث إنه

سيفتح مجال الصرف لغير المستحقين في الخبز المدعم وكذا نقاط الخبز، بالإضافة إلى أن هذا الإجراء لن يجعل هناك حذفاً لبعض البطاقات كأثر جانبي فني نتيجة هذا الإجراء.

٦- تبين للجنة أن الأسباب التي دعت لإصدار الكتاب الدوري رقم ١ لسنة ٢٠١٦<sup>(١)</sup> هو ما قام به السيد وزير التموين والتجارة الداخلية من إرسال خطاب إلى السيد المستشار النائب العام يفيد بتحميل المخالف من أصحاب المخايز بالتدابير المالية طبقاً للمخالفة المرتكبة، وبما يتناسب مع هذه المخالفة، وذلك بناءً على الطلب المقدم من كل من رئيس الشعبة العامة للمخايز والسيد رئيس غرفة صناعة الحبوب لحفظ ما لم يتم التصرف فيه من جميع المحاضر المحررة لأصحاب المخايز البلدية، والتقرير بالأوجه لإقامة الدعوى الجنائية حسب الأحوال لعدم الأهمية، وطلب تأجيل ما قدم منها للمحاكمة الجنائية إلى أجل غير مسمى، وإرسال القضايا التي صدرت فيها أحكام بالإدانة إلى السيد المستشار المحامي العام للنياحة الكلية، للأمر فيها بإجراء تنفيذ العقوبات المقضى بها، اكتفاءً بالتدابير المشار إليها بالتوجيه الوزاري، وللعمل على استمرار نجاح المنظومة التي تحقق الصالح العام، وقد تم هذا التوجيه الوزاري بالمخالفة لفتوى المستشار القانوني لوزارة التموين والتجارة الداخلية آنذاك<sup>(٢)</sup>.

٧- بناءً على ذلك صدر الكتاب الدوري رقم ١ لسنة ٢٠١٦ من مكتب المستشار النائب العام للتفتيش القضائي؛ استجابةً للاعتبارات المشار إليها في كتاب السيد وزير التموين والتجارة الداخلية [المشار إليه بالمرفق رقم (١٣)].

٨- وبمراجعة عدد من السادة ضباط الإدارة العامة لمباحث التموين عن أثر حفظ كافة قضايا المخايز التي تُرصد فيها مخالفات وانتهاكات للمال العام، أفادوا أن أيديهم قد غُلت وكان هناك شبه توقف عن تحرير أية محاضر في هذا الشأن، لعدم وجود عقاب فعلى، مما أدى إلى فتح أبواب كثيرة للفساد، في ظل أن سرقة المال العام أصبحت تنتهي بالتفاوض والفصل من العمل عندما تثبت المخالفة فقط، وهو ما أدى إلى عقد اتفاقات غير شرعية مع موظفي التموين بالمديريات، وعقد اتفاقات مع أصحاب المطاحن من أجل استلام الدقيق وهمياً، وصرف الخبز وهمياً، وفي حالة ضبط هذه الجرائم المتعلقة بالمال العام يتم تسوية الأمر بالتفاوض مع وزارة التموين وبمساندة أصحاب المطاحن مادياً.

(١) مرفق رقم (١٣) كتاب دروي رقم (١) لسنة ٢٠١٦.

(٢) مرفق رقم (١٤) كتاب وزير التموين للسيد النائب العام وفتوى المستشار القانوني لوزارة التموين في هذا الشأن.

٩- من خلال جلسات استماع مع أصحاب المخازن في عدد من المحافظات- أبرزها محافظة الإسكندرية - أفادوا بأنه يتم تحميل كميات من الدقيق غير المنصرفة فعلياً لمخازنهم على ماكينه صرف الخبز، وهو ما يؤدي إلى مطالبة البعض منهم بعشرات أو آلاف من الجنيهات، وهذا الأمر يتم بالتنسيق بين مديرية التموين وأصحاب المطاحن، وتقوم المديریات بعمل تسويات معهم في إطار تسوية المخالفات طبقاً للبند المشار إليه بعاليه.

#### **خامساً- ملخص لأبرز الشغرات في منظومة القمح (توريد وتخزين- طحن- خبز):**

#### **نبذة عن مسنوليات الجهات المختلفة بدءاً من استلام الأقماع وحتى صرف الخبز:**

- العلاقة التعاقدية بين الشركة المسوقة والقطاع الخاص المؤجر لمراكز التخزين<sup>(١)</sup> تتمثل في استئجار الطرف الأول (الشركة المسوقة) لمراكز التخزين، وتتولى إدارته كاملاً، ويتولى الطرف الثاني (مؤجر مركز التخزين) أعمال الحراسة والمحافظة على سلامة الأقماع، وهو ما يوضح أن المسنولية الكاملة لإدارة المخزون داخل مركز التخزين تقع على عاتق الشركات المسوقة التابعة لوزارة التموين؛ وذلك طبقاً لنص البند (٧) من ضوابط استلام الأقماع لموسم ٢٠١٦ [مشار إليه بالمرفق رقم (٦)].

#### **مخالفات التوريد والتخزين:**

- المعايينات التي تقوم بها الشركات المسوقة للأقماع - التابعة لوزارة التموين- لمراكز التخزين، شكلية وغير منضبطة في المواقع التي تم زيارتها ومراجعتها، حيث تبين أن السعات التخزينية لمراكز التخزين المذكورة في هذه المعايينات أكبر من السعة التخزينية الفعلية، مما يتيح إدراج كميات مخزون وهمي في الصوامع والبنابر.
- عدم إتباع شروط التخزين السليمة في أغلب البنابر والشون التي تفقدتها اللجنة، حيث كان التخزين عشوائياً وغير مطابق للشروط، ومثال على ذلك: شونة الرباعية ببليبس الشرقية، وشونة الشركة الوطنية بالأنصار، القوصية، محافظة أسيوط.
- اكتشاف شبهاة تزوير في كشوف الحصر الفعلى للزراعات، والتي يتم تسليم الأقماع المحلية بمقتضاها، وإتباع أسلوب يطلق عليه (الكشف الدوار)، حيث يستخدم هذا الكشف في إجراءات التسليم الورقى لعدة مواقع توريد وتخزين.
- بالرجوع لعدد من الجمعيات الزراعية المثبته في كشوف الحصر، طبقاً لمواقعها الجغرافية، تبين أنها لم تقم بتوريد الأقماع لأماكن التخزين التي تمت زيارتها، وذلك بموجب خطابات رسمية

(١) مرفق رقم (١٥) صورة ضوئية من عقد إيجار صومعة.

صدرت من مديريات الزراعة، مما يعنى أن كافة إجراءات التوريد والتسليم كانت مزورة، وهو ما يعنى أن صرف القيمة النقدية للكميات الموردة تم بصورة وهمية لم تصل إلى مستحقيها.

- يتم صرف القيمة المادية مقابل التوريدات الورقية للأقماح إلى مندوب الإدارة الزراعية المفوض من الإدارة الزراعية من خلال شيكات تُحرر وتُصدر من الجهات المسوقة (الشركة القابضة للصوامع والشركة العامة للصوامع)، وقد رُصد في بعض مواقع التوريد وجود توكيلات من مندوب الإدارة الزراعية لصالح أصحاب أماكن التخزين، حيث رُصد مبالغ تقدر بنحو ٥٤٠ مليون جنيه صادر بها شيكات لأحد موظفي الإدارة الزراعية بالصالحية بمحافظة الشرقية، والذي حرر توكيلات لأصحاب أماكن التخزين يجيز لهم أن تصدر الشيكات بأسمائهم ويقوموا بصرفها من البنوك<sup>(١)</sup>.

- لم تلتزم الجهات المسوقة بمحصول القمح المحلى موسم ٢٠١٦ باستغلال كافة السعات التخزينية المتاحة لديها أولاً، فمثلاً نجد إجمالى السعة التخزينية المتاحة لدى الشركة المصرية القابضة للصوامع والتخزين تبلغ ١,٠٣٢ مليون طن، فى حين أن الذى ما تم إشغاله فى تلك السعات بالقمح المحلى بلغ نحو ٣٠٧,٠٠٧ طن بنسبة اشغال ٢٩,٧%، وهو ما حاول إخفائه السيد رئيس مجلس إدارة الشركة وقيادتها التى حضرت جلسة استماع اللجنة بتاريخ ١٤ من يوليه سنة ٢٠١٦، حيث أفادوا بأن السعات التخزينية المتاحة للشركة تبلغ ٧٤٠ ألف طن، وبعد مواجهتهم بالحقائق الموجودة لدى اللجنة أقروا بالسعات المشار إليها كتابة<sup>(٢)</sup>، وهو ما يشير إلى شبهة إهدار المال العام؛ بمخالفه الضوابط المنظمة لتداول الأقماح المحلية لموسم ٢٠١٦ والمعتمد من السيد وزير التموين والتجارة الداخلية، والتى تنص مادته السادسة على: "على الجهات المسوقة لمحصول القمح المحلى موسم ٢٠١٦ استغلال كافة السعات التخزينية المتاحة لديها أولاً والمستوفاة لشروط التخزين السليم طبقاً للمواصفات المحددة"، ولما كانت نسبة الإشغال قد بلغت ٢٩,٧% فقط لاغير فى مراكز التخزين المملوكة للشركة، إلا أنه رغم ذلك قامت الشركة بالتعاقد مع شركات القطاع الخاص بتأجير ١٦ صومعة و ٣٥ شونة بإجمالى ما تم تخزينه ١,١٤٧,٣١٩ طن (مليون ومائة وسبعة وأربعون ألفاً وثلاثمائة وتسعة عشر طناً).

- مما سبق يتضح أن عدم استغلال السعات التخزينية الكاملة والمملوكة للشركة، أدى إلى تحمل الشركة لخسائر كبيرة؛ نتيجة لإهدار تلك السعات، إضافة إلى تحملها تكاليف الإيجار من القطاع

(١) مرفق رقم (١٦) صورة من الشيكات والتوكيلات.

(٢) مرفق رقم (١٧) إقرار كتابى بالطاقة التخزينية لصوامع الشركة القابضة التى تم استلامها.



الخاص، وهو ما قد يمثل إهداراً كبيراً للمال العام، ويخالف القرار الوزاري المشترك، بضرورة استيعاب السعات التخزينية لدى الشركة أولاً قبل لجونها إلى الاستئجار من القطاع الخاص.

- عدم التزام الشركة القابضة للصوامع والتخزين بتطبيق المادتين (٤،٣) من القرار ١٧ لسنة ٢٠١٦ الصادر من مجلس إدارة الشركة، والخاص بتسويق القمح المحلي والحفاظ على سلامة المخزون، والتأكد من الأرصدة الفعلية، وفي محاولة من إدارة الشركة ومسئولى الاستلام والتخزين التهرب من المسؤولية سألقة الذكر قام المشار إليهما بإصدار تفويض لمديرى الصوامع بالتعاقد مع التجار لتوريد الأقماع، إضافة إلى إخطار رئيس قطاعات الاستلام والتخزين بالشركة بتحديد اختصاصات أمين الصومعة/ الشونة رغم أن المسؤولية وفقاً للقرار المشار إليه تقع على عاتق مجلس الإدارة ومسئولى الاستلام والتخزين<sup>(١)</sup>.

- تبين من خلال التقارير الخاصة بمعامل وزارة الزراعة وجود خلط بين الأقماع المحلية لعام ٢٠١٦ مع الأقماع القديمة وكذا خلط أقماع مستوردة، وهو ما كان ينفيه دائما السيد وزير التموين والتجارة الداخلية إعلامياً وفي اجتماع لجنة الشئون الاقتصادية بالمجلس، الأمر الذى يمثل مخالفة للقرارات الوزارية الصادرة فى هذا الشأن.

- وقد أخطرت النيابة العامة بوجود أقماع محلية مخلوطة بأقماع قديمة، ومثال ذلك:

مطالبة نيابة استئناف طنطا بتاريخ ١٠/٨/٢٠١٦ السيد وزير التموين والتجارة الداخلية بخصوص القضايا أرقام: ٢٩٢٠٧ لسنة ٢٠١٦ جنح مركز طوخ، و٦٦٧٧، ٦٦٧٨ لسنة ٢٠١٦ جنح قسم العبور، بإفادتها بإجراءات المصادرة التى اتخذتها الوزارة فى هذا الشأن، تطبيقاً للمادة الأولى من قرار وزير التموين رقم ٥٢ لسنة ٢٠١٢، وكذا المادة العاشرة من ضوابط استلام القمح المحلى موسم ٢٠١٦، وذلك حتى يتسنى لها استكمال التحقيقات<sup>(٢)</sup>.

- بموجب اللجان المشكلة بالقرار الوزارى رقم ٦٤ لسنة ٢٠١٦ [مشار إليه بالمرفق رقم (٥)]، حُددت لجان استلام الأقماع الموردة برئاسة عضو الهيئة العامة للرقابة على الصادرات والواردات، وعضوية: ممثل لوزارة التموين (مديرية التموين) والجهة المسوقة وممثل وزارة الزراعة ومندوب جمعية القبانية، وهو ما يحدد المسؤولية الجنائية فى حالة وجود كميات توريد وهمى غير موجودة واقعياً فى مخزون أماكن التوريد والتسليم.

- انعدام الرقابة من وزارة التموين بكافة أجهزتها المعنية فى جميع مراحل منظومة توريد واستلام القمح لأماكن تخزين القطاع الخاص.

(١) مرفق رقم (١٨) صورة من القرار رقم (١٧) لسنة ٢٠١٦ الصادر عن الشركة القابضة للصوامع والتخزين.

(٢) مرفق رقم (١٩) كتاب رئيس نيابة استئناف طنطا إلى السيد الدكتور وزير التموين.

- وجود خلل بيّن يصل إلى درجة التواطؤ من وزارة التموين بكافة أجهزتها المعنية بالرقابة على جميع مراحل منظومة توريد واستلام الأقماع.
- تبين وجود تعاقدات مع بعض أماكن التخزين سبق اتخاذ إجراءات قانونية ضدها، والتي قام المالك بتعديل اسمها التجاري، وإبرام تعاقدات تبدو صورية مع بعض الأشخاص، كي يتحملوا المسؤولية الجنائية بشأن المخالفات التي تم إثباتها بدلاً عنهم، وهذا التعاقد على ذات المكان والمواصفات والمعايير السابق إجراؤها لعام ٢٠١٥.
- من خلال مراجعة إجراءات استلام الأقماع تبين في غالبية المواقع تزوير الكارت الخاص بميزان البسكول، ليتوافق مع الكميات الوهمية المثبتة ورقياً.
- بفحص مستندات الشخصية الاعتبارية لبعض المواقع التي تمت زيارتها أو تمت موافاة اللجنة بها من الجهات المسوقة، ثبت عدم وجود سجل تجارى، أو بطاقة ضريبية، وهو ما يجعل التعاقد قد تم مع كيان وهمي، يشكل مخالفة صريحة لشروط التعاقد.
- تلاحظ على المخزون في شون التخزين عدم الالتزام بأسلوب التنسيق السليم (الرص)، طبقاً لما هو محدد في الضوابط المنظمة لتداول الأقماع، وذلك بغرض إخفاء كميات الأقماع القديمة، المتواجدة بكل شونة، وهو ما يؤكد وجود خللاً واضحاً في أعمال الرقابة والمتابعة من مديريات التموين، وكذا من موظفي الجهات المسوقة المستأجرة لهذه الأماكن.
- عند المرور على إحدى الشون تبين أن أمين الشونة محبوس احتياطي على ذمة قضية متعلقة بعمله، ولا يوجد أمين شونة بالموقع، ولم يتم تعيين أمين شونة بديلاً عنه، فضلاً عن أن عدد من مواقع التوريد لم يكن متواجد بها أمناء التخزين التابعين للشركة المسوقة على الإطلاق، حيث إن إجراءات التعاقد تلزم الجهة المسوقة بإدارة عمليات التخزين والصرف والاستلام.
- بالمرور، وُجدت أقماع مخزنة ويتم الصرف منها، بالرغم من وجود إصابات حشرية ظاهرة أثبتتها التحاليل، ويتم الصرف منها لمطاحن القطاع الخاص، المملوكة للمالك الفعلي للشونة.
- رصدت اللجنة ظاهرة عامة في أغلب المواقع التي زارتها، وهي وجود تصرفات قانونية للملكية إما بعقود ابتدائية للتمليك أو مسجلة أو إيجار لأشخاص من الواضح عدم امتلاكهم للملاءة المالية التي تؤهلهم لامتلاك أو استئجار أو إدارة العملية التجارية، وأغلب هذه التصرفات كانت من بداية موسم توريد وحصاد القمح، وهذا الشخص يطلق عليه مصطلح (الكحول)<sup>(١)</sup>.
- بمناقشة اللجنة لبعض أعضاء لجان التسليم من الوزارات المختلفة أفادوا بعدم حصولهم على أى حوافز أو بدلات نظير انتقالهم أو إقامتهم في مواقع التخزين، مما يضعف من التزامهم بالضوابط الموضوعية والسلوك القويم الذي يتسم بالنزاهة والشفافية.

(١) يرمز هذا المصطلح إلى الشخص الذي يُستخدم كواجهة لتحمل المسؤولية القانونية بدلاً من المسئول الحقيقي.

- تجدر الإشارة إلى أن هناك عدداً من القضايا التي أثارت الرأي العام - وقد تم اطلاق الرصاص على مقدم البلاغات في هذه القضايا- في كل من شون العبايدة (شونة المزرعة) مركز الخانكة، محافظة القليوبية، وشونة أبوزعبل التابعة لشركة التيسير للحاصلات الزراعية بالقليوبية، تمثلت مخالفات هذه الشون في الآتي:

- ١- استلام كميات أقماح تفوق السعة التخزينية.
- ٢- وجود أقماح محلية مخلوطة بأقماح مستوردة وأخرى قديمة.
- ٣- مخالفات في التخزين باللجوء إلى التخزين بطريقة الصب.
- ٤- الاستيلاء على المخزون بهذه الشون، وبيعه في السوق السوداء للمطاحن<sup>(١)</sup>.

### **من خلال مراجعة اللجنة للتعاقدات التي أبرمتها الشركة المصرية القابضة للصوامع والتخزين والشركة العامة للصوامع والتخزين تبين لها ما يلي:**

- إن جميع التعاقدات التي أبرمتها الشركتين لاتشمل بيانات دقيقة عن الشخصية الاعتبارية المتعاقد معها، وبشكل عام فإن هذه التعاقدات لاتتم وفقاً للائحتى الشركتين أو القانون المنظم للتعاقدات الخاصة لشركات قطاع الأعمال العام، وهو ما أدى إلى إجراء تعاقدات عديدة مع كيانات وهمية.
- إن تعاقدات الشركتين المسوقتين مع أماكن التخزين الخاصة جاءت بالرغم من عدم وجود ضرورة لها، حيث إنه لم يتعد المستغل من أماكن التخزين المملوكة للشركتين ٢٩% من إجمالي السعة التخزينية (مليون واثنين وثلاثون ألف طن)، بالتالى فإن تعاقد الشركتين جاء بالمخالفة للضوابط المنظمة لاستلام الأقماح المحلية موسم ٢٠١٦.
- ضعف الالتزامات الخاصة بالأطراف المتعاقدة مع الشركتين، مما يشير إلى شبهة تواطؤ بشأن هذه التعاقدات<sup>(٢)</sup>.

(١) مرفق رقم (٢٠) محاضر تحقيق في هذا الشأن.

(٢) مرفق رقم (٢١) بيان بالمقارنة بين التزامات الشركتين والمتعاقدين معهما.

## مخالفات التعاقد:

- صوامع وبنكر وشون مؤجرة للشركة العامة للصوامع والتخزين والعقد به مخالفات:

| م  | اسم الشركة المؤجرة                           | الممثل القانوني               | العنوان                                 | المخالفات   |
|----|--|-------------------------------|---|---|
| ١  | بنكر العائلة                                 | رأفت زكي نصير                 | الكيلو ٧ طريق مصر الإسكندرية            | عدم وجود سجل تجاري أو بطاقة ضريبية                      |
| ٢  | مطحن سلندرات<br>الشماسرجي                    | حازم محمود أحمد عبد<br>الوهاب |   | عدم وجود سجل تجاري أو بطاقة ضريبية                      |
| ٣  | شونة الأصدقاء                                | خيري عبد الله معوض            | طريق مصر أسبوط                          | عدم وجود سجل تجاري أو بطاقة ضريبية                      |
| ٤  | شركة الصوامع والغلال<br>الدولية              | إبراهيم محمد محمد قطب         | الكيلو ٥٩ طريق مصر اسكندرية<br>الصحراوي | عدم وجود سجل تجاري أو بطاقة ضريبية                      |
| ٥  | بنكر الصفوة التابع لشركة<br>المجموعة المصرية | عبد الغفار السلاموني          | العبور                                  | عدم وجود سجل تجاري أو بطاقة ضريبية                      |
| ٦  | بنكر أكتوبر                                  | عبد الغفار السلاموني          | القطعة ٢٩ المنطقة الصناعية ٦<br>أكتوبر  | عدم وجود سجل تجاري أو بطاقة ضريبية                      |
| ٧  | شونة التبين                                  | أحمد عبد الغفار               | حكر التبين                              | عدم وجود سجل تجاري أو بطاقة ضريبية                      |
| ٨  | صوامع يونيتيد                                | عناد حمدي عبد الجواد          | المنوفية                                | عدم وجود سجل تجاري أو بطاقة ضريبية                      |
| ٩  | شونة وصومعة يونيتيد                          | عناد حمدي عبد الجواد          | المنطقة الصناعية وادي النطرون           | عدم وجود سجل تجاري أو بطاقة ضريبية                      |
| ١٠ | الفيروز لتجارة وتسويق<br>الحاصلات الزراعية   | عبد الغفار عبد الحافظ         | الهرم - الجيزة                          | عدم وجود سجل تجاري أو بطاقة ضريبية                      |
| ١١ | شركة مطاحن سلندرات<br>الزمر                  | محمد علي حسين الزمر           | ناهما - كرداسة                          | سجل تجاري وبطاقة ضريبية<br>مطحن غلال                    |
| ١٢ | صومعة العبور                                 | عبد الغفار السلاموني          | العبور - القليوبية                      | سجل تجاري لإقامة غريلة الشعير<br>وعدم وجود بطاقة ضريبية |
| ١٣ | شونة حورس العدة                              | محمود عبد المنعم محمود        | طريق أسبوط الغربي                       | بطاقة ضريبية بقالة                                      |
| ١٤ | شونة أبناء القيوم                            | خيري عبد الله معوض            | طريق أسبوط الغربي                       | سجل تجاري وبطاقة ضريبية<br>تسويق حاصلات زراعية          |
| ١٥ | شونة عمر بن الخطاب                           | جمال عبد العزيز الجبالي       | طريق أسبوط الغربي                       | سجل تجاري وبطاقة ضريبية بيع<br>حاصلات زراعية            |
| ١٦ | شونة عزبة سمسطا                              | خيري عبد الله معوض            | طريق مصر أسبوط الغربي                   | سجل تجاري وبطاقة ضريبية بيع<br>حاصلات زراعية            |

| م  | اسم الشركة المؤجرة                      | الممثل القانوني           | العنوان                         | المخالفات  |
|----|---|---------------------------|---------------------------------|--|
| ١٧ | شونة مصر الخير                          | خيرى عبد الله معوض        | طريق مصر أسيوط الغربي           | سجل تجاري وبطاقة ضريبية بيع حاصلات زراعية            |
| ١٨ | شونة فلمشاه                             | محمود عبد المنعم محمود    | طريق مصر أسيوط                  | سجل تجاري وبطاقة ضريبية بيع حاصلات زراعية            |
| ١٩ | شونة العدل                              | جمال عبد العزيز جبالي     | طريق مصر أسيوط الغربي الكيلو ٧٧ | سجل تجاري وبطاقة ضريبية بيع حاصلات زراعية            |
| ٢٠ | السما تريد للتوريدات والحاصلات الزراعية | ياسر السيد عبد الحميد     | جسر النيل- القيراطين            | سجل تجاري وبطاقة ضريبية بيع حاصلات زراعية            |
| ٢١ | شركة مطاحن أبيس                         | محمد عزمي محمد عبد الوهاب | امتداد أبيس- محرم بك            | سجل تجاري وبطاقة ضريبية مطحن                         |
| ٢٢ | شونة الأمن الغذائي                      | هشام محمد سمير باشا       | بليس- الشرقية                   | سجل تجاري وبطاقة ضريبية توريد حبوب                   |
| ٢٣ | شونة حورس البترول                       | محمود عبد المنعم محمود    | الاستراد- الصف                  | سجل تجاري وبطاقة ضريبية بيع حاصلات زراعية            |
| ٢٤ | شونة أبناء الجيزة                       | محمد كامل محمود           | أبو المطامير الحمراوي           | بطاقة ضريبية تجارة حبوب وسجل تجاري منتهي             |
| ٢٥ | شركة مطاحن سلندرات العهد الجديد         | زكي محمد محمد إدريس       | الطريق البطيء- قليب             | سجل تجاري تشغيل مطحن وعدم وجود بطاقة ضريبية          |
| ٢٥ | شركة مطاحن سلندرات الزمر                | محمد علي حسين الزمر       | ناهيا- كرداسة                   | سجل تجاري وبطاقة ضريبية مطحن                         |
| ٢٦ | شركة مطاحن الأكل                        | أحمد عبد العزيز قاسم      | دار السلام                      | سجل تجاري وبطاقة ضريبية مطحن                         |
| ٢٧ | مكتب المنار لاند للاستيراد والتصدير     | عبد العزيز بسيوني         | طريق مصر أسيوط                  | سجل تجاري وبطاقة ضريبية استيراد وتصدير حاصلات زراعية |
| ٢٨ | شركة أبو غريب لتجارة المحاصيل الزراعية  | عوض رياض عبد الجواد       | المسيري- النهضة                 | سجل تجاري وبطاقة ضريبية تجارة حاصلات زراعية          |
| ٢٩ | شركة حورس للاستيراد والتصدير            | محمود محمد                | الحدقة- بندر الفيوم             | سجل تجاري وبطاقة ضريبية تمويق حاصلات زراعية          |
| ٣٠ | شركة مطاحن المهندس الحديثة              | سامي إمام كامل النحاس     | طوخ- القليوبية- سنهرة           | سجل تجاري وبطاقة ضريبية تشغيل مطحن                   |
| ٣١ | شونة صفيطة                              | هشام محمد سمير باشا       | الزقازيق                        | عدم وجود بطاقة ضريبية                                |

| م  | اسم الشركة المؤجرة                    | الممثل القانوني         | العنوان                           | المخالفات                                 |
|----|---------------------------------------|-------------------------|-----------------------------------|---|
| ٣٢ | شونة أبناء الصعيد                     | جمال عبد العزيز الجبالي | طريق أسبوط الغربي                 | سجل تجاري وبطاقة ضريبية بيع حاصلات زراعية |
| ٣٣ | شركة الذهب للصوامع والصناعات الغذائية | محمد السيد أحمد         | المنطقة الصناعية الثالثة ٦ أكتوبر | سجل تجاري وبطاقة ضريبية تعبئة وتغليف      |
| ٣٤ | شونة أبناء البحيرة                    | أحمد سعيد أبو النور     | أبو المطامير الصحراوي             | سجل تجاري وبطاقة ضريبية تجارة حبوب        |

**- الصوامع والشون المؤجرة للشركة القابضة للصوامع والتخزين:**

| م  | اسم الشركة المؤجرة   | الممثل القانوني       | العنوان                              | المخالفات   |
|----|----------------------|-----------------------|--------------------------------------|---|
| ١  | شركة الصفوة          | رمضان سعيد حسن        | الشروق - التوفيقية                   | سجل تجاري وبطاقة ضريبية توريد تسويق حاصلات زراعية     |
| ٢  | صوامع راجح           | محمد محمد أحمد راجح   | طريق مصر أسبوط الغربي                | سجل تجاري وبطاقة ضريبية استيراد وتصدير                |
| ٣  | صومعة وشونة الرباعية | أحمد عبد الله الغنيمي | ميدان الطيارة - بلبس                 | سجل تجاري وبطاقة ضريبية تجارة حبوب                    |
| ٤  | الشركة الشرقية       | محمد محمد عيسى حسن    | الشهيد - طريق الزقازيق               | سجل تجاري تسويق حاصلات زراعية، وعدم وجود بطاقة ضريبية |
| ٥  | شونة وبنكر الأصيل    | أحمد حسن محمد         | طريق بلبس                            | بطاقة ضريبية مطحن وعدم وجود سجل تجاري                 |
| ٦  | صومعة أطا            | إبراهيم يوسف إبراهيم  | طريق السوداني - دفتو أطا - الفيوم    | سجل تجاري وبطاقة ضريبية مطحن                          |
| ٧  | شونة الاتحاد الشرقية | محمد دياب سليمان      | مفارق أبو نصار طريق الصالحية الجديدة | سجل تجاري وبطاقة ضريبية مطحن                          |
| ٨  | شونة أبو هميلة       | ممدوح عدلي أحمد       | جزء - العياط                         | سجل تجاري وبطاقة ضريبية تسويق حاصلات زراعية           |
| ٩  | شونة سمسطا           | تامير عيسى محمود      | مركز سمسطا طريق أسبوط الغربي         | سجل تجاري وبطاقة ضريبية توريد حاصلات زراعية           |
| ١٠ | شونة سليم العالمية   | تامر عيسى محمود       | سمسطا طريق أسبوط الغربي              | سجل تجاري وبطاقة ضريبية توريد حاصلات زراعية           |
| ١١ | بنكر شكر الله        | أيمن لطيف شكر الله    | طريق مصر أسوان الصحراوي الغربي       | سجل تجاري وبطاقة ضريبية مطحن                          |

| م  | اسم الشركة المؤجرة | الممثل القانوني                  | العنوان   | المخالفات  |
|----|--------------------|----------------------------------|---|--|
| ١٢ | صومعة بورسعيد      | محمد أحمد أحمد سليمان            | الحوض السمكي - بورسعيد                            | سجل تجاري وبطاقة ضريبية مطحن                     |
| ١٣ | شونة الإخلاص       | ممدوح حسن محمد                   | مركز الحسينية - الشرقية                           | سجل تجاري وبطاقة ضريبية مطحن وأعلاف              |
| ١٤ | شونة لويده         | محمد محمد عيسى حسن               | قرية دويده طريق ميت غمر - الزقازيق                | سجل تجاري وبطاقة ضريبية تسويق حاصلات زراعية      |
| ١٥ | شونة الغابة        | حمدي محمد رضوان                  | طريق فرعي الغابة مركز أبو المطامير                | سجل تجاري وبطاقة ضريبية توريد حبوب               |
| ١٦ | شونة كشك           | محمد محمد عيسى حسن               | ديرب نجم الزقازيق                                 | سجل تجاري وبطاقة ضريبية تسويق حاصلات زراعية      |
| ١٧ | شونة برطباط        | محمود كامل محمد حسن              | قرية برطباط - مغاغة المنيا                        | عدم وجود بطاقة ضريبية                            |
| ١٨ | صومعة وشونة مكاوي  | السيد عبد الرحيم جابر            | قطعة ١٧ المنطقة الصناعية الثالثة ٦ أكتوبر         | سجل تجاري وبطاقة ضريبية لإقامة مطحن              |
| ١٩ | صومعة الخولي       | خليل أحمد الخولي                 | مركز أشون - شرقية                                 | سجل تجاري وبطاقة ضريبية نشاط دواج واستيراد       |
| ٢٠ | شونة النجاح        | مصطفى عبد الحميد عبد المجيد حافظ | ومسيس المترفع بليس - شرقية                        | سجل تجاري وبطاقة ضريبية استيراد وتصدير           |
| ٢١ | شونة الطاهرة       | محمود ثروت إبراهيم محمد أباطة    | قرية الطاهرة الزقازيق                             | عدم وجود سجل تجاري وبطاقة ضريبية                 |
| ٢٢ | شونة أجيال أناسيا  | تامر عيسى محمود سيد              | مركز أناسيا - طريق أسيوط الغربي                   | عدم وجود سجل تجاري                               |
| ٢٣ | شونة الاتحاد       | محمود عرفة محمود دموقي           | الكيلو ٥٨ طريق مصر أسيوط الصحراوي الغربي - العياط | بطاقة ضريبية وسجل تجاري مطحن                     |
| ٢٤ | شونة الأمل         | أمل مصطفى علي إبراهيم            | عزبة الصعايدة مركز حمص شرقية                      | سجل تجاري وبطاقة ضريبية مطحن                     |
| ٢٥ | صومعة أبو حمص      | مجدي السيد عبد الدايم علي جودة   | أبو حمص - البحيرة                                 | سجل تجاري وبطاقة ضريبية نشاط تجارة عامة وتوريدات |
| ٢٦ | شونة منشية صفوت    | محمد نجيب محمد التونسي           | منشية صفوت  | سجل تجاري وبطاقة ضريبية تجميع حاصلات زراعية      |

### ملاحظات:

- هذا الجدول يوضح عدد مراكز التخزين التي لا يوجد في إجراءاتها التعاقدية سجلاً تجارياً أو بطاقة ضريبية، وهي: (١١) شركة (١٠ عقود مع الشركة العامة، عقد واحد مع الشركة القابضة).

- وجود عدد من مراكز التخزين لا يتوافق النشاط المذكور في السجل التجارى والبطاقة الضريبية الخاصة بها مع نشاط تخزين الحبوب (إقامة صوامع/ تخزين غلال) (٢٥ حالة مع الشركة العامة، ٢٥ حالة مع الشركة القابضة).
- عدم وجود سجل الضريبة العامة على المبيعات فى كل العقود.
- إجمالى العينة التى تم فحصها من الشركة العامة للصوامع ٤٨ حالة، أما بالنسبة للشركة المصرية القابضة للصوامع والتخزين فقد تم فحص عدد ٤٦ حالة، وتفاعست الشركة عن إرسال بقية التعاقدات، وهو ما يستلزم مراجعتها بواسطة الأجهزة الرقابية.

### **أهم مخالفات الطحن:**

- من خلال جلسات الاستماع مع موظفى وزارة التموين ووزارة الزراعة الحاليين والسابقين تبين أن هذه التعليمات أدت إلى إهدار آلاف الأطنان من الأقماع فى أعمال الخلط والتوريد الوهمى، وقد حصلت اللجنة على عدد من قضايا الطحن الوهمى<sup>(١)</sup>.
- فى موسم توريد القمح ٢٠١٥ صدر قرار بشأن الضوابط الخاصة بالتوريد خالياً من النص صراحة على حظر "الطحن على النقرة"<sup>(٢)</sup>، بمعنى صرف الأقماع مباشرة إلى المطاحن أثناء موسم التوريد، مما أدى إلى وجود كميات كبيرة من الخلط والتوريد الوهمى، لعدم إحكام الرقابة فى إجراءات الحلقة الوسيطة وهى التخزين، وهو ما تداركته الضوابط عام ٢٠١٦، حيث تم النص صراحة فى البند رقم (١٥) على عدم السماح بتوريد القمح المحلى صب على النقرة للمطاحن أثناء التوريد. [المشار إليه بالمرفق رقم (٦)].
- عدم استغلال طاقات المطاحن العامة التابعة للشركة القابضة للصناعات الغذائية، والتعاقد مع مطاحن القطاع الخاص.
- لا يتم تحصيل قيمة نخالة الدقيق التى يتم تركها للمطاحن، وذلك فى مقابل الطحن، مما يهدر على الدولة مبالغ ضخمة، نتيجة أن هذه النخالة تباع بأسعار تفوق سعر الدقيق المطحون، وفقاً للمادة الرابعة من التوجيه الوزارى رقم (١٠) لسنة ٢٠١٤ [المشار إليه بالمرفق رقم (٧)].

### **أهم مخالفات الكروت و صرف الخبز:**

- وجود كروت محمل عليها برامج معينة من خلال بعض الموظفين الفاسدين بالشركات، يتم من خلالها تحميل أعمال بيع وهمى للخبز على ماكينات الصرف بالمخابز، وقد أكد رئيس قسم

(١) مرفق رقم (٢٢) إهدى قضايا الطحن الوهمى.

(٢) مرفق رقم (٢٣) الضوابط المنظمة لتداول الأقماع المحلية لموسم ٢٠١٥.



المخايز بمباحث التمويل بوجود العديد من القضايا فى هذا الشأن، وقد تم إخطار وزير التمويل بها.

○ قيام بعض موظفى مكاتب التمويل بإضافة أعداد وهمية على البطاقات المختلفة (أسرة، جمعية) دون وجه حق، حيث إن لهم الصلاحية التامة فى هذا دون مراجعة الشركات.

○ قام السيد رئيس قسم المخايز بمباحث التمويل بتسليم أمانة اللجنة العديد من القضايا، التى تم تحريرها، وأخطر بها السيد وزير التمويل من خلال مكتبه.

○ فجر السيد رئيس قسم المخايز بمباحث التمويل وممثلى الشركات الثلاثة مفاجأة أمام اللجنة حيث قرروا أن السيد وزير التمويل والتجارة الداخلية قد أصدر تعليمات وصلت إليهم من خلال خطاب بتوقيع رئيس قطاع الرقابة والتوزيع بوزارة التمويل بإيقاف حظر القوائم السوداء للبطاقات والتى تشمل كافة البطاقات المفقودة والبطاقات المزوجة مع البطاقات الورقية، وكافة البطاقات ذات التعامل غير الشرعى (اعتباراً من ٢٣/٥/٢٠١٦)، وقد أفادت شركة سمارت بأنها قامت بإرسال خطاب إلى وزارة التنمية الإدارية فور وصول خطاب وزير التمويل يفيد بأن هذا الإجراء سيزيد من أعباء الدعم، حيث سيفتح مجال الصرف لغير مستحقى الخبز المدعم، وكذا نقاط الخبز، بالإضافة إلى أن هذا الإجراء لن يجعل هناك حذفاً لبعض البطاقات، كأثر جانبي فى نتيجة هذا الإجراء<sup>(١)</sup>.

○ أعلنت الإدارة العامة للتمويل القبض على اثنين من موظفى شركة سمارت وإحالتهم للنياية العامة لتورطهما فى العديد من الجرائم الخاصة بالأموال العامة، وقد تم حبسهما ١٥ يوماً على ذمة التحقيق، ويتم تجديد حبسهما حتى الآن.

○ الجدير بالذكر أن إحدى القضايا التى تم إيقاف التحقيق فيها وحفظها كانت القضية رقم ٨١٦٦ لسنة ٢٠١٥ جنح قسم ثان الاسماعيلية، والتى كان المتهم فيها رئيس شعبة المخايز بالاسماعيلية، حيث بلغت قيمة المخالفات مبلغ ١١,٢٣٣ مليون جنيه (أحد عشر مليون ومائتين وثلاثة وثلاثين ألف جنيه) صرف خبز وهمى من خلال اختراق منظومة الصرف الالكترونى، وقد تم الإفراج عن المتهم بموجب الخطاب الصادر من وزير التمويل والتجارة الداخلية، الذى طالب فيه بحفظ التحقيقات<sup>(٢)</sup>.

(١) مرفق رقم (٢٤) خطاب من شركة سمارت إلى السيد وزير التخطيط والمتابعة والإصلاح الإدارى.

(٢) مرفق رقم (٢٥) محضر رقم ٨١٦٦ لسنة ٢٠١٥ جنح قسم ثان الاسماعيلية.

## القسم الثانى

### زيارات اللجنة لبعض مراكز تخزين القمح ( صوامع، بناكر، شون):

- قامت اللجنة بعدد من الزيارات الميدانية لبعض مراكز تخزين القمح؛ وذلك انطلاقاً من حرصها على استجلاء الحقائق، ووضع الأمور فى نصابها بلا تهويل أو تهوين، واستعانت فى تلك الزيارات بإحدى الشركات العالمية المعتمدة المتخصصة فى قياسات السلع والبضائع (شركة SGS)، والتي تنال ثقة الحكومة المصرية ممثلة فى وزارة التموين والتجارة الداخلية، والتي تتعامل معها منذ سنوات عديدة، وتستعين بها فى تقدير كميات القمح المستورد لصالح هيئة السلع التموينية<sup>(١)</sup>.
- والشركة المشار إليها هي شركة (SGS) كانت تعمل تحت الإشراف المباشر للهيئة الهندسية للقوات المسلحة، لضمان دقة نتائج حصر الكميات.
- وجدير بالذكر أن تقدير أوزان الأقماع من الناحية العلمية يتم بإحدى طريقتين: إما بالوزن الفعلى لكميات القمح أثناء توريدها أو صرفها من الشونة أو الصومعة (ميزان بسكول)، أو عن طريق تقدير الحجم الذى يشغله القمح بالمتر المكعب مضروباً فى كثافة القمح فيعطى الوزن، والطريقة الأخيرة تعتمد على الشركة العامة للصوامع التابعة لوزارة التموين والتجارة الداخلية فى شرائها للقمح المستورد، حيث أفادت المهندسة كريمة بيومي شديد، رئيس قطاع التخزين بالشركة بذلك [راجع ص ٥٥].
- من المعلوم أن لجنة تقصي الحقائق لا تستطيع الانتقال وفحص جميع أماكن التخزين، فاخترت عدة مواقع فى عدة أماكن بالجمهورية لتتخذها عينة لمدى انضباط منظومة القمح، وقد تمت تلك الزيارات لعينة متنوعة من مراكز تخزين القمح (شونة، صومعة، بنكر) التابعة للقطاع الخاص، فى نطاق أربع محافظات (الجيزة، البحيرة، الشرقية، أسيوط)؛ حيث توجد بهذه المحافظات ساعات تخزينية كبيرة، وذلك للوقوف على مدى التزامها بكافة القوانين واللوائح، وما إذا كانت لديها أية مخالفات من عدمه، مع التأكيد على أن اللجنة ليست بديلاً عن الأجهزة الرقابية، وأن إجراءات التفتيش كانت بغرض التأكد من كمية الأقماع الموجودة بتلك المراكز، ومطابقتها لما هو ثابت فى سجلاتها.

#### **وقد حرصت اللجنة على أن يرافقها فى تلك الزيارات كلاً من:**

- مدير مباحث التموين بالمحافظة.
- مسئولى الزراعة والتموين بالمحافظة.
- مهندسين وفنيين من شركة SGS سألقة الذكر.
- بعض السادة الضباط بالهيئة الهندسية للقوات المسلحة.

(١) مرفق رقم (٢٦) صورة من عقود هيئة السلع التموينية مع الشركة المذكورة، وسابقة أعمال الشركة.

- خبراء من المعامل المركزية لمركز بحوث التقاوي.
- خبراء من مركز بحوث القمح بوزارة الزراعة.

### **وقد انتهجت اللجنة في زيارتها عدة قواعد أهمها:**

- فحص سجلات ودفاتر الشون والصوامع التي زارتها، للوقوف على ما هو ثابت بها من كميات القمح الموردة والمنصرفة من المكان.
- الاطلاع على كشوف الحصر الخاصة بالتوريدات التي تمت، والجهات التي حصلت أثمان الأقماع الموردة، والمناطق التي تم التوريد منها؛ للتأكد من مدى سلامتها وكفايتها.
- القيام بعملية جرد لكميات القمح الموجودة داخل الشونة أو الصومعة؛ للنظر في مدى مطابقة الواقع الفعلي لما هو ثابت بالدفاتر والسجلات.
- قيام الهيئة الهندسية للقوات المسلحة، من خلال ممثليها من السادة الضباط بالإشراف على عملية الجرد والقياس التي قامت بها شركة SGS في كافة المواقع التي زارتها اللجنة.

## أولاً: نتائج الزيارات التي قامت بها اللجنة:

وفيما يلي جدول يوضح إجمالى نتائج الزيارات التي قامت بها اللجنة:

### كشف بأسماء المواقع التي زارتها اللجنة في الفترة من ٧/٣ حتى ٧/٢٧/٢٠١٦

| النسبة المئوية للعبء | مبلغ العبء بالليون جنيه | العبء بالطن | الكمية الموجودة بالطن | الكمية المستلمة بالطن | السعة التخزينية | تاريخ الزيارة | اسم الصومعة  | رقم |
|----------------------|-------------------------|-------------|-----------------------|-----------------------|-----------------|---------------|--|-----|
| %٥٥.٥                | ٥٥.٧                    | ١٩٩٠٨.٤٢٠   | ١٩٥٠٠                 | ٣٩٤٠٨.٤٢٠             | ٤٦٠٠٠           | ٢٠١٦/٧/٣      | صومعة بكر العائلة بالكليو ٧٤ طريق القاهرة الإسكندرية الصحراوي  | ١   |
| %٤٨.٧                | ٢٦.٣                    | ٩٤٠٠.٧٢٠    | ٩٩٠٠                  | ١٩٣٠٠.٧٢٠             | ٢٠٠٠٠           | ٢٠١٦/٧/١٠     | صومعة الياسمين بالمنطقة الصناعية بمدينة ٦ أكتوبر   | ٢   |
| %٣٠.٣                | ٣                       | ١٠٨٩.١٢٠    | ٢٥٠٠                  | ٣٥٨٩.١٢٠              | ٤٨٠٠            | ٢٠١٦/٧/١٠     | شونة الياسمين بالمنطقة الصناعية بمدينة ٦ أكتوبر  | ٣   |
| %٤٣.٨                | ٤٢.٥                    | ١٥١٩٥.١١٥   | ١٩٥٠٠                 | ٣٤٦٩٥.١١٥             | ٣٦٠٠٠           | ٢٠١٦/٧/١١     | صومعة المسارة بالمنطقة الصناعية بمدينة ٦ أكتوبر  | ٤   |
| %١١.٥                | ١٠.٣                    | ٣٧١٤.٢٢٠    | ٢٨٦٠٠                 | ٣٣٣١٤.٢٢٠             | ٣٥٠٠٠           | ٢٠١٦/٧/١٦     | صومعة المروة بالصالحية الجديدة - الصالحية - الشرقية  | ٥   |
| %١٢.٧                | ٧.٣                     | ٢٥٩٧.٩٤٣    | ١٧٩٠٨                 | ٢٠٥٠٥.٩٤٣             | ٤٠٠٠٠           | ٢٠١٦/٧/١٨     | شونة أسبوط الوطنية الكائنة بقرية الانصار - مركز القوصية أسبوط  | ٥   |
| %٤٥.٧                | ٦٥.٦                    | ٢٣٤٢٩.٣٤٥   | ٢٧٨٥٠                 | ٥١٢٧٩.٣٤٥             | ٨٤٠٠٠           | ٢٠١٦/٧/١٩     | صومعة الشركة المصرية العالمية للصوامع والمطاحن والصناعات الغذائية (صومعة الاسد) بالكليو ٥٨ طريق القاهرة/الإسكندرية الصحراوي - خلف قرية الاسد الساحية | ٦   |
| %٦.٥                 | ٥.٤                     | ١٩٣٤.٠٩١    | ٢٧٩٢٥                 | ٣٩٨٥٩.٠٩١             | ٣٠٠٠٠           | ٢٠١٦/٧/٢٠     | صومعة راجح الواقعة بطريق مصر/أسبوط الصحراوي الغربي - العياط - البحيرة  | ٧   |
| %٤٠.٢                | ١٨.٤                    | ٦٥٦٥.١٢٦    | ٩٧٧٩                  | ١٦٣٤٤.١٢٦             | ١٧٠٠٠           | ٢٠١٦/٧/٢٠     | شونة راجح الواقعة بطريق مصر/أسبوط الصحراوي الغربي - العياط - البحيرة   | ٨   |
| %٤٨.٢                | ١٧.٣                    | ٦١٨٠٣.١٤٥   | ٦٦٣٧٠                 | ١٢٨١٧٣.١٤٥            | ١٥٠٠٠٠          | ٢٠١٦/٧/٢٥     | صومعة أم التابعة لشركة أرم الدولية للاستثمار الزراعي ومنتجات الحبوب الكائنة بالكليو ٧٦ طريق الإسكندرية الصحراوي                                      | ٩   |
| %٨٣.٥                | ٢٠.٣                    | ٧٢٥٩.٣٥٥    | ١٤٣٥                  | ٨٦٩٤.٣٥٥              | ١٠٠٠٠           | ٢٠١٦/٧/٢٧     | صومعة الراحية الكائنة ببلبيس - الشرقية   | ٩   |
| %٤٤.٧                | ١٣١.٩                   | ٤٧١١٢.٠٩٥   | ٥٨٣٣٣.٧٧              | ١٠٥٣٤٥.٨٦٥            | ١١٢٥٠٠          | ٢٠١٦/٧/٢٧     | شونة الراحية الكائنة ببلبيس - الشرقية  |     |
| %٤.٩                 | ٥٥٩.٧                   | ٢٠٠٠٠.٨.٦٩٥ | ٢٨٩٥٠٠.٧٧             | ٤٨٩٥٠.٩.٤٦٥           | ٥٨٥٣٠٠          |               | الإجمالي   |     |

وفيما يلي تفصيلاً لنتائج الزيارات التي قامت بها اللجنة:

### نتائج الزيارة الأولى بتاريخ ٢٠١٦/٧/٣<sup>(١)</sup>:

قامت اللجنة بزيارة إلى موقع بنكر العائلة الكائن بالكيلو ٧٤ طريق القاهرة الإسكندرية الصحراوى

التابع لمحافظة الجيزة، وتبين لها الآتي:

- إجمالي السعة التخزينية المتعاقد عليها (٤٦٠٠٠ طناً).
- السعة التخزينية الفعلية للبنكر عند ملئه كاملاً بدون ممرات لا تتسع إلا لعدد (٣٥٠٠٠ طن فقط).
- الكمية المستلمة دفترياً (٣٩٤٠٨,٤٢٠ طناً).
- الكمية الموجودة بعد القياس (١٩٥٠٠ طناً).

### وقد رصدت اللجنة المخالفات الآتية:

- مقدار العجز بلغ (١٩٩٠٨,٤٢٠ طناً).
- قدر مبلغ العجز (٥٥,٧ ملايين جنيه).
- النسبة المئوية للعجز (٥٠,٥%).
- عدم وجود سجل تجاري أو بطاقة ضريبية أو رخصة للمكان مع قيامه بتوريد كميات وهمية.
- كشف الحصر الزراعى وتفويضات تحصيل أثمان القمح نيابة عن أصحابها غير حقيقية، مما يؤكد وجود شبهات بالتزوير في محررات رسمية، ولا أساس لها من واقع خطاب مديرية الزراعة الصادر عنه الحصر.
- ثبوت وجود توريدات على الورق من محافظة البحيرة، رغم أن إنتاج المحافظة مخصص لاستهلاكها بالكامل هذا العام.
- وجود كارتات ميزان اليكتروني (بسكول) مصطنعة ثابت بها وزن السيارة فارغة ومملوءة في توقيت واحد.
- قامت مباحث تموين الجيزة بتحرير المحضر رقم ٣٩٢٢ جنح الشيخ زايد؛ وذلك بناء على ما تكشف للجنة.
- وكرد فعل سريع لزيارة اللجنة، قام أصحاب البنكر بتاريخ ٢٠١٦/٧/١٠ بسداد مبلغ ٥٦,١ مليون جنيه كتسوية تحت الحساب للشركة العامة للصوامع، وهي ذات قيمة العجز الذى تكشف للجنة تقريباً.

(١) مرفق رقم (٢٧) مستندات الزيارة الأولى.

## نتائج الزيارة الثانية بتاريخ ٢٠١٦/٧/١٠<sup>(١)</sup>:

زارت اللجنة صومعة وشونة (الياسمين) بالمنطقة الصناعية بمدينة ٦ أكتوبر بمحافظة الجيزة.

### **بالنسبة لصومعة الياسمين يتبين الآتي:**

- إجمالي السعة التخزينية للصومعة (٢٠٠٠٠ طن).
- الكمية المستلمة دفترياً (١٩٣٠٠,٧٢٠ طن).
- الكمية الموجودة بعد القياس (٩٩٠٠ طن).

### **بالنسبة لشونة الياسمين يتبين الآتي:**

- المساحة الكلية المسجلة للشونة هي (٦٠٠٠ متر).
- السعة التخزينية للشونة (٤٨٠٠ طن).
- الكمية المستلمة من قبل وزارة التموين (٣٥٨٩,١٢٠ طناً).
- الكمية الموجودة (٢٥٠٠ طن).

### **وقد رصدت اللجنة المخالفات الآتية:**

- بالنسبة للصومعة:
  - مقدار العجز بلغ (٩٤٠٠,٧٢٠ طن).
  - مبلغ العجز (٢٦,٣ مليون جنيه).
  - النسبة المئوية للعجز (٤٨,٧%).
- بالنسبة للشونة:
  - مقدار العجز (١٠٨٩,١٢٠ طناً).
  - مبلغ العجز (٣ ملايين جنيه).
  - النسبة المئوية للعجز (٣٠,٣%).
- مجموع العجز في الشونة والصومعة (١٠٤٨٩,٤٨٠ طن قمح) بما يعادل ٢٩,٣ مليون جنيه.
- تم تقديم سجل تجاري وبطاقة ضريبية خاصتين بشركة الياسمين للصناعات الغذائية (مطحن) وليس نشاط تخزين بصوامع أو شون.
- وقامت مباحث تموين الجيزة بتحرير المحضر رقم ٨١٠٣ جنح قسم ثان أكتوبر.

(١) المرفق رقم (٢٨) مستندات الزيارة الثانية.

### نتائج الزيارة الثالثة بتاريخ ٢٠١٦/٧/١١<sup>(١)</sup>:

توجهت اللجنة لزيارة لصومعة المنارة - المنطقة الصناعية - ٦ أكتوبر - محافظة الجيزة.

#### **قيام اللجنة بالتفتيش ومراجعة السجلات بالصومعة تبين لها:**

- السعة التخزينية (٣٦٠٠٠ طن).
- الكمية المستلمة دفترياً (٣٤٦٩٥,١١٥ طناً).
- الكمية الموجودة (١٩٥٠٠ طن).

#### **وقد رصدت اللجنة المخالفات الآتية:**

- مقدار العجز (١٥١٩٥,١١٥ طناً).
- مبلغ العجز (٤٢,٥ مليون جنيه).
- النسبة المئوية للعجز (٤٣,٨%).
- وقامت مباحث تموين الجيزة بتحرير المحضر رقم ٨٢٢٥ جنح قسم ثان أكتوبر.

### نتائج الزيارة الرابعة بتاريخ ٢٠١٦/٧/١٦<sup>(٢)</sup>:

انتقلت اللجنة إلى موقع صومعة المروة- بالصالحية الجديدة - محافظة الشرقية.

#### **فتبين لها:**

- السعة التخزينية (٣٥٠٠٠ طن).
- الكمية المستلمة دفترياً (٣٢٣١٤,٢٢٠ طناً).
- الكمية الموجودة (٢٨٦٠٠ طن).

#### **وقد رصدت اللجنة المخالفات الآتية:**

- مقدار العجز (٣٧١٤,٢٢٠ طناً).
- مبلغ العجز (١٠,٣ ملايين جنيه).
- النسبة المئوية للعجز (١١,٥%).
- عدم انتظام السجلات الخاصة بالصومعة (التفتيش - الحركة اليومية للصادر والوارد)
- قيام مباحث تموين الشرقية بتحرير المحضر رقم ٢٢٣٨ جنح قسم الصالحية الجديدة بتاريخ ٢٠١٦/٧/١٦.

(١) مرفق رقم (٢٩) مستندات الزيارة الثالثة.

(٢) مرفق رقم (٣٠) مستندات الزيارة الرابعة.

## نتائج الزيارة الخامسة بتاريخ ٢٠١٦/٧/١٨<sup>(١)</sup>

انتقلت اللجنة إلى موقع شونة أسيوط الوطنية لاستصلاح واستزراع وتجارة الحاصلات، الكائنة بقرية الأنصار مركز القوصية محافظة أسيوط.

### **فتبين لها أن:**

- السعة التخزينية (٤٠٠٠٠ طن).
- الكمية المستلمة دفترياً (٢٠٥٠٥,٩٤٣ طناً).
- الكمية الموجودة (١٧٩٠٨ طناً).

### **وقد رصدت اللجنة المخالفات الآتية:**

- مقدار العجز (٢٥٩٧,٩٤٣ طناً).
- مبلغ العجز (٧,٣ ملايين جنيه).
- النسبة المئوية للعجز (١٢,٧%).
- عدم وجود مظلات لحفظ الأقماع بالشونة لكامل مسطحها.
- عدم انتظام السجلات الخاصة بالشونة.
- تعطل ميزان البسكول بالشونة.
- انصراف مسئولو وزارة الزراعة بالمحافظة من موقع الشونة وعدم توقيعهم على محضر اللجنة الخاص بجرد الشونة.
- الإهمال الجسيم فى تخزين القمح بالهواء الطلق وتعبئته وتشوينه فى أجولة بلاستيكية.
- قامت مباحث التموين بأسيوط بتحرير محضر رقم ٤١٠١ إدارى مركز القوصية ٢٠١٦ أسيوط.

## نتائج الزيارة السادسة بتاريخ ٢٠١٦/٧/١٩<sup>(٢)</sup>

قامت اللجنة بزيارة صومعة الشركة المصرية العالمية للصوامع والمطاحن والصناعات الغذائية (صومعة الأسد) الكائنة بالكيلو ٥٨ طريق الإسكندرية الصحراوى.

### **فتبين لها:**

- السعة التخزينية (٨٤٠٠٠ طن).
- الكمية المستلمة دفترياً (٥١٢٧٩,٣٤٥ طن).

(١) مرفق رقم (٣١) مستندات الزيارة الخامسة.

(٢) مرفق رقم (٣٢) مستندات الزيارة السادسة.



- الكمية الموجودة (٢٧٨٥٠ طن).

#### وقد رصدت اللجنة المخالفات الآتية:

- مقدار العجز (٢٣٤٢٩,٣٤٥ طن).

- مبلغ العجز (٦٥,٦ مليون جنيه).

- النسبة المئوية للعجز (٤٥,٧%).

- قامت مباحث تموين البحيرة بتحرير جنحة رقم ١٢٤٨٦ لسنة ٢٠١٦ جنح مركز شرطة أبو المطامير البحيرة بتاريخ ٢٠١٦/٧/١٩.

#### نتائج الزيارة السابعة بتاريخ ٢٠١٦/٧/٢٠<sup>(١)</sup>:

قامت اللجنة بالانتقال إلى موقع شونة وصومعة راجح الكائنة بطريق مصر أسيوط الصحراوي الغربي/العياط - محافظة الجيزة ومساحتها ١٢٠٠٠ متر مربع وتتكون من ٦ خلايا، والمؤجرة للشركة المصرية القابضة للصوامع والتخزين.

بعد جرد الكمية الموجودة فعليا في الصومعة بواسطة الشركة المتخصصة بالتفتيش على البضائع والسلع (SGS) تحت إشراف الهيئة الهندسية للقوات المسلحة.

#### فتبين لها: (بالنسبة للصومعة):

- السعة التخزينية (٣٠٠٠٠ طن).

- الكمية المستلمة دفترياً (٢٩٨٥٩,٠٩١ طناً).

- الكمية الموجودة (٢٧٩٢٥ طناً).

#### أما بالنسبة للشونة:

- السعة التخزينية (١٧٠٠٠ طن).

- الكمية المستلمة دفترياً (١٦٣٤٤,١٢٦ طناً).

- الكمية الموجودة (٩٧٧٩ طناً).

#### وقد رصدت اللجنة المخالفات الآتية:

#### (بالنسبة للصومعة):

- مقدار العجز (١٩٣٤,٠٩١ طن).

- مبلغ العجز (٥,٤ ملايين جنيه).

- النسبة المئوية للعجز (٦,٥%).

(١) مرفق رقم (٣٣) مستندات الزيارة السابعة.

## أما بالنسبة للشونة:

- مقدار العجز (٦٥٦٥,١٢٦ طناً).
- مبلغ العجز (١٨,٤ مليون جنيه).
- النسبة المئوية للعجز (٤٠,٢%).
- وجود نسبة كبيرة من الأتربة مخلوطة بالقمح داخل خلايا الصومعة.
- وقد قامت مباحث تموين الجيزة بتحرير المحضر رقم ١٣١٥٩ جنح العياط الجيزة.

## نتائج الزيارة الثامنة بتاريخ ٢٥/٧/٢٠١٦<sup>(١)</sup>:

قامت اللجنة بزيارة صومعة أرم التابعة لشركة أرم الدولية للاستثمار الزراعى ومنتجات الحبوب الكائنة ٧٦ طريق الإسكندرية الصحراوى - محافظة الجيزة، ومؤجرة للشركة القابضة للصوامع.

## وعند التفتيش على الصومعة تكشف اللجنة:

- عدم وجود مستندات دالة على ملكية الصومعة أو تأجيرها.
- فصل التيار الكهربائي عن الموقع مما تعذر معه الحصول على عينات للقمح من داخل خلايا الصومعة.
- وجود نسبة من الأتربة داخل كل خلية بالصومعة.

## كما تبين للجنة ما يلي:

- السعة التخزينية (١٥٠٠٠٠ طن).
- الكمية المستلمة دفترياً (١٢٨١٧٣,١٤٥ طناً).
- الكمية الموجودة (٦٦٣٧٠ طناً).

## وقد رصدت اللجنة المخالفات الآتية:

- مقدار العجز (٦١٨٠٣,١٤٥ أطنان).
- مبلغ العجز (١٧٣ مليون جنيه).
- النسبة المئوية للعجز (٤٨,٢%).
- قامت مباحث تموين الجيزة بتحرير المحضر رقم ٣٥٩٢ إدارى منشأة القناطر.
- وتجدر الإشارة إلى أن مباحث التموين بالجيزة قامت بسحب ٣ عينات أقماح من صومعة أرم سالفة الذكر لفحصها بمركز البحوث الزراعية ( قسم بحوث القمح )، **فجاءت نتيجة العينات كما يلي:**

(١) مرفق رقم (٣٤) مستندات الزيارة الثامنة.

| التصنيف        | وزن القمح بالجرام | تاريخ سحب العينة | نسبة القمح المستورد المخلوط | نسبة الشوائب والطين | نسبة بذور وحشائش مختلفة |
|----------------|-------------------|------------------|-----------------------------|---------------------|-------------------------|
| العينة الأولى  | ٥٠٠               | ٢٠١٦/٧/٣         | %٧ : ٥                      | %١٠                 | %٧ : ٥                  |
| العينة الثانية | ٥٢٨               | ٢٠١٦/٧/٣         | %١٥ : ١٠                    | %١٥ : ١٠            | %٧ : ٥                  |
| العينة الثالثة | ٥٥٠               | ٢٠١٦/٧/٣         | %٢٥ : ٢٠                    | %٥                  | %٧ : ٥                  |

- قامت مباحث التموين بعد ذلك بتحرير محضر بتلك المخالفات بتاريخ ٢٧/٧/٢٠١٦، وتم إرساله لنيابة ثانی أكتوبر بتاريخ ٢٨/٧/٢٠١٦، وذلك بعد ثلاثة أيام من زيارة اللجنة لهذا الموقع.

- قامت اللجنة بمخاطبة السيد المستشار النائب العام بتاريخ ١٤/٨/٢٠١٦ لاتخاذ ما يلزم في شأن المحضر رقم (٢) أحوال بتاريخ ٢٨/٧/٢٠١٦ بشأن ورود نتيجة تحليل العينات التي سبق وسحبها من شونة أرم على ذمة القضية رقم ٧٩٠٢ لسنة ٢٠١٦، والتي تبين من فحصها ظاهريا وجود خليط أقماح محلية ومستوردة، ووجود شوائب وحشائش مختلفة وذلك بالمخالفة للمادة الأولى من قرار وزير التموين والتجارة الداخلية رقم ٥٢ لسنة ٢٠١٢، وكذا المادة العاشرة من الضوابط المنظمة لاستلام الأقماح المحلية لموسم ٢٠١٦ [مشار إليه بالمرفق رقم (٤٨)].

### نتائج الزيارة التاسعة بتاريخ ٢٧/٧/٢٠١٦<sup>(١)</sup>

قامت اللجنة بالانتقال إلى صومعة وشونة الرباعية مركز بلبس محافظة الشرقية.

#### **تبين للجنة ما يلي (بالنسبة للصومعة):**

- السعة التخزينية (١٠٠٠٠ طن).
- الكمية المستلمة دفتريا (٨٦٩٤,٣٥٥ طن).
- الكمية الموجودة (١٤٣٥ طن).

#### **أما بالنسبة للشونة:**

- السعة التخزينية (١١٢٥٠٠ طن).
- الكمية المستلمة دفتريا (١٠٥٣٤٥,٨٦٥ طن).
- الكمية الموجودة (٥٨٢٣٣,٧٧ طن).

(١) مرفق رقم (٣٥) مستندات الزيارة التاسعة.

## وقد رصدت اللجنة المخالفات الآتية:

### (بالنسبة للصومعة):

- مقدار العجز (٧٢٥٩,٣٥٥ طناً).
- مبلغ العجز (٢٠,٣ مليون جنيه).
- النسبة المئوية للعجز (٨٣,٥%).

### أما بالنسبة للشونة:

- مقدار العجز (٤٧١١٢,٠٩٥ طناً).
- مبلغ العجز (١٣١,٩ مليون جنيه).
- النسبة المئوية للعجز (٤٤,٧%).
- سوء التخزين نتيجة انتشار تلال القمح دون تعبئة ولا تغطية لحوالى ١٠٦٠٠٠ طن.
- غرامة التخزين تبلغ ١٥ جنيهاً للطن بالتالي يتم خصم ١٣٥ ألف طن غرامة تخزين عند إجمالي مبلغ يصل إلى ٣٠٠ مليون جنيه.
- وجود سوس فى العديد من نقاط التخزين بالشونة مما يشير مبدئياً إلى وجود أقماح قديمة وغير صالحة.
- كما أن هناك محاضر تم تحريرها بأرقام أقل بكثير من المخالفات وذلك على خلاف الحقيقة والواقع.
- تم تحرير محضراً للشونة، وتم غلقها بقرار من النيابة العامة برقم ٢٦٩١٨ لسنة ٢٠١٦ جنح مركز بلبس وقامت النيابة العامة باتخاذ عدة قرارات تجاهها.
- وتجدر الإشارة إلى أن مباحث التموين بالشرقية قامت بسحب عينة أقماح من شونة الرباعية سانفة الذكر، لفحصها لدى معامل وزارة الصحة، للتأكد من مدى صلاحيتها للاستهلاك الآدمى، فجاءت نتيجة الفحص بعدم صلاحيتها للاستهلاك الآدمى، نتيجة لاحتوائها على حشرات حية (سوس حى)، وارتفاع عدد الحبوب المصابة بواسطة الآفات عن الحدود المقررة، وارتفاع نسبة المواد الغريبة غير العضوية عن الحدود المقررة، وارتفاع نسبة الشوائب عن الحدود المقررة.
- قامت مباحث التموين بعد ذلك بتحرير محضر رقم ١٦٩١٤ جنح مركز شرطة بلبس بهذه المخالفات بتاريخ ٢٠١٦/٦/٢٠، وتم إرسالها لنيابة ثانى أكتوبر بتاريخ ٢٠١٦/٧/٢٨، وذلك فى اليوم التالى لزيارة اللجنة لهذا الموقع.
- قامت اللجنة بمخاطبة السيد المستشار النائب العام بتاريخ ٢٠١٦/٨/١٤ لاتخاذ ما يلزم فى شأن المحضر رقم (٥) أحوال بتاريخ ٢٠١٦/٧/٢٨ بشأن ورود نتيجة تحليل العينات التى سبق وأن تم سحبها من شونة الرباعية على ذمة القضية رقم ١٦٩١٤ لسنة ٢٠١٦، والتى توضح أن

العينة غير صالحة للاستهلاك الأدمى طبقاً للقانون رقم (١٠) لسنة ١٩٦٦، وغير مطابقة للمواصفات القياسية ١٦٠١ ج ١ لسنة ٢٠١٠ [مشار إليه بالمرفق رقم (٤٨)].

- طلبت اللجنة من شركتى الصوامع والتخزين (القابضة والعامه) موافاتها ببيانات إحصائية عن كافة المواقع المستأجرة التى زارتها، فقامت بإرسالها للجنة، ثم أعدت اللجنة جداول تضمنت تلك البيانات مضافاً إليها ما انتهت إليه اللجنة من نتائج الزيارات الميدانية، وتم إفادتنا بها ممهورة بالتوقيع وخاتم الشركتين، ويتضح من تلك البيانات أن الشركتين قامتا بسداد غالبية مستحقات أصحاب الشئون والصوامع بنسب تتراوح ما بين ٨٥ : ٩٨% ، على الرغم من وجود عجز فى حدود ٥٠% فى كمية الأقماع المستحق عنها القيمة الإيجارية، وفيما يلي بيان بتلك البيانات:

لجنة تقصي الحقائق المشكلة بتاريخ ٢٠١٦/٨/٢٩ كشف فساد تزويد القمح.

كشف باجمتى المواقع الخاصة للشركة المصرية للأفضة للصوامع والتخزين.

| المبلغ<br>المسدد<br>% | المبلغ<br>المتبقى<br>(١٢) | المبلغ<br>المسدد<br>(١١) | المبلغ<br>المستحق<br>(١٠) | النسبة<br>المئوية<br>التعجز<br>(٩) | مبلغ<br>العجز<br>بالمليون<br>جنيه<br>(٨) | نسبة<br>العجز<br>بالمليون<br>(٧) | الرصيد<br>الحالى طبقاً<br>لبيانات<br>S(GS)<br>بالمليون<br>(٦) | الرصيد بعد<br>الصرف<br>فى<br>٢٠١٦<br>(٥) | المتصرف<br>القلى<br>بالمليون<br>(٤) | الرصيد<br>المستلم<br>طبقاً لمدخر<br>القرز<br>(٣) | السعة<br>التخزينية<br>(٢) | مواقع الشركة المصرية<br>القابضة للصوامع<br>والتخزين  |
|-----------------------|---------------------------|--------------------------|---------------------------|------------------------------------|--|----------------------------------|---|--|-------------------------------------|--|---------------------------|--|
| %٨١,٥٦                | ١٣١٦٠,٦٥                  | ٥٨٦١١١٧١                 | ٧١١,٨١٧٩٦                 | —                                  | —  | —                                | —   | ٨٤٤١١,١٥٥                                | ٤٣٢١,٢٤٧                            | ٨١٧٧٧٠,٦٤١                                       | ٩٨٣٣٨٧                    | اجملى المواقع التى تم يتم<br>زيارتها بالشركة القابضة |
| %٩,٤٨                 | ٢٢٤٥,٤١٤,٤٥               | ٢٢٤٥٢١,٢٧٧               | ٢٤٢٥٢١,٢٤٥                | ٥٤,٥١                              | ٢٢٤,١                                    | ١٠٠,٠٠٠                          | ١٢٢٢٧٩,٥٧٧  | ٢٤٢٥٢,٤٤٥                                | ١,٢٢٩,٤١٤                           | ٢٥٥٥٦,٥٠٠  | ٢٨٧٥٠٠                    | اجملى المواقع التى تم<br>زيارتها بالشركة القابضة     |
| %٨٨,٧٥                | ٢٢,١١٢,٥٠٣                | ٢٨٤٩٩٧٤٨                 | ٢٢,٧٦٥,٥١١                | ٥٤,٥١                              | ٢٢٤,١                                    | ١٠٠,٠٠٠                          | ١٢,٢٢٧,٥٧٧  | ١,٤٢٢,٤٤٣                                | ٤٢٢٢,٢١١                            | ١١,١٣٣,١٤٤                                       | ١٢٢٤٨٨٧                   | اجملى<br>الاجملى                                     |

ملاحظات :-

تم مراجعة البيانات فيما يخص السعة التخزينية والرصيد المستلم والرصيد

بعد الصرف والمبالغ المستحقة والمبالغ المسددة والمبلغ المتبقى ونسبة السدد للصوامع والشئون

المؤجرة فيما يخص النبود (٩,٨٠٧,٦) تم اعدادها بعين لجنة تقصي الحقائق.

أما ماورد بالبنود (٩,٨٠٧,٦) تم اعدادها بعين لجنة تقصي الحقائق.

محمد راجح ميسرى  
مجلس النواب  
لجنة تقصي الحقائق

جمهورية مصر العربية  
مجلس النواب  
لجنة تقصي الحقائق

كشف إجمالي بإسماء الموردين المبرمجين لبرنامج ٢٠١٦/٢٠١٧ كشف فساد توريد القمح  
٢٠١٦/٢٠١٧/٢٧ حفر ٧/٣ من الفترة من ٧/٣

| النسبة المئوية للمسدد (١٣) | المبلغ المتبقى (١٢) | المبلغ المسدد (١١) | المبلغ المستحق (١٠) | النسبة المئوية للعجز (٩) | مبلغ العجز بنسبتيون جنيه (٨) | نسبة العجز بنسبتيون (٧) | الرقعة الحالية طبقا لقياسات SGS بالنسبة (٦) | الرقعة بعد الصرف (٥) | المصرف الفعلي بنسبتيون (٤) | الرصيد المستلم (٣) | الرقعة التخزينية (٢) | تاريخ الزيارة (١) | مواقع الشركة المصرية القابضة للصلصة |
|----------------------------|---------------------|--------------------|---------------------|--------------------------|------------------------------|-------------------------|---|----------------------|----------------------------|--------------------|----------------------|-------------------|-------------------------------------|
| %٩١                        | ٧٤٦٠٠٠              | ٤٠٧٤٠٠٠            | ٨٢٠٠٠٠              | %٤٢,٨٠                   | ١٠٠                          | ١٠١٢,٧١٢                | ١٩٥٠٠                                       | ٥٥١٣,٧٥٥             | —                          | ٢٥١٣,٧٥٥           | ٧/١٦                 | ٧/١٦              | صومعة المنارة                       |
| %٣١                        | ١١٧١٢٤٤             | ٣٧٣٥٥٩٩            | ٤٠٤٤٥٢٠             | %١١,٥٠                   | ١٠٠                          | ١٠١٢,٧١٢                | ٥٨٦٠٠                                       | ٣٣١١,٣٦٠             | —                          | ٣٣١١,٣٦٠           | ٧/١٦                 | ٧/١٦              | صومعة العمرة                        |
| %٤٠                        | ٥١٤٣٨٨              | ٧٤٣٤٥٤٤            | ٣٤٥١٧٨٧             | %١٢,٧٠                   | ٧٠                           | ٢٤١٧,٤٤٣                | ١٧٨٠٥                                       | ٢٠٠٢,٥٤٢             | ١٧٥٣,٢٥٥                   | ٢١٨٨,٢٤٤           | ٧/١٨                 | ٧/١٨              | شركة السويوط الوطنية                |
| %٤١                        | ٣٢٤٤٤٨٨             | ٧٢٥٧٤١٤            | ٨٣٧٥٨٣٢             | %١,٥٠                    | ٢٠                           | ١٤٣٤,٤٤٠                | ٣٧٤٤٥                                       | ٢٤٤٥,٤٤٠             | —                          | ١٤٤٥,٤٤٠           | ٧/٢٠                 | ٧/٢٠              | صومعة راجح                          |
| %٤٨                        | ٣٨٣٨٧               | ٤٥١٢,٤٢٥           | ٤٥٨,٢٤٥             | %٤,٣٠                    | ١٨,١                         | ١٥٤٤,٤٤٠                | ٤٧٤٩  | ١١٣٥,٤٤٠             | —                          | ١١٣٥,٤٤٠           | ٧/٢٠                 | ٧/٢٠              | شركة راجح                           |
| %٤٥                        | ٤٨٥٥٧٧٨             | ٢٧٧٢٠,٣٧٥          | ٣١١٣٣٤٥٩            | %١٣,٢٥                   | ٢٠,٣                         | ١٢٤٤,٤٤٥                | ٤٤٤٥  | ١٠٠٠,٤٤٥             | —                          | ١٠٠٠,٤٤٥           | ٧/٢٧                 | ٧/٢٧              | صومعة الرباطية                      |
|                            | ١٧٦٧,٤٤٥            | ٥٨٤٤٤٧٤            | ٧٤٠,٨٧٧٤            |                          | ٣٧,٤                         | ١٢٤٤,٤٤٥                | ٥٨٣٤,٧٧                                     | ١٠٤٤,٤٤٥             | —                          | ١٠٤٤,٤٤٥           | ٧/٢٧                 | ٧/٢٧              | شركة الرباطية                       |
|                            |                     |                    |                     |                          |                              |                         |   | ٣٥١٣٣,٣١١            | ٤٤٤,٣٥٤                    | ٣٥٥٧٧,٦٦٥          |                      |                   | الإجمالي                            |

ملاحظات:-  
في ضوء البيانات وسجلات الشركة ومخاض الصادرات والواردات  
تم مراجعة البيانات فيما يخص السعة التخزينية والرصيد المستلم الرصيد بعد انصراف  
والمبالغ المستحقة والمبالغ المسددة والمبلغ المتبقى ونسبة المسد  
فيما يخص البنود (٥.٤.١٤) و (٧.٦.١) تم تعديلها بحسب لجنة تقصي الحقائق.  
٢٠١٦/٢٠١٧/٢٧ حفر ٧/٣



محمد إبراهيم مسعود

**لجنة تقصي الحقائق المشكلة بتاريخ ٢٠١٦/٦/٢٩ لتكشف لفساد توريد القمح  
كشوف باجماعي المواقع الخاصة بالخدمة بالصوامع والتخزين**

| نسبة تسوية<br>مصدرة | المبلغ المتبقي | المبلغ المصدرة | المبلغ المستحق | نسبة التاجر<br>بمطابق | رقم تاجر<br>مستحق | رقم حساب<br>مصرف | التصرف<br>الذي يوافق | رقم<br>مستحق | سعة<br>التخزينية | مواقع الشركة العامة<br>للتصنيع والتخزين                                 |
|---------------------|----------------|----------------|----------------|-----------------------|-------------------|------------------|----------------------|--------------|------------------|---|
| (١٣)                | (١٢)           | (١١)           | (١٠)           | (٩)                   | (٨)               | (٧)              | (٦)                  | (٥)          | (٤)              | (٣)   |
| % ٨٥                | ١٧٤٦٦٣٣٦,٦٠    | ٢٣١٠٧١١١٦٩,٠٠  | ٢٣١٨٩٧٦٥٠,٩٠   | -                     | -                 | ١٠,٢٨٠,٥٥,٤٣٦    | ١٠,٢٠٤,٤٨,٢٨٥        | ١١١٤١١٠,٠٠٠  | ١٣٦٥١١١          | اجملي المواقع التي لم يتم<br>زيارتها بالشركة العامة<br>للتصنيع والتخزين |
| % ٨٨                | ٧٩١٥٢٠٩,٤٠     | ٦٠٠,٨٥٤,٥٧,٠٠  | ٦٨٠,١٥٧,٤٠     | ١١٥٧٢,٣٨              | ١٣١٦٦             | ٢٤,٨٨٢,١١٥       | ١,٠٤٠,٣٦             | ٤٢٣٥٠,٤٧٥    | ٢,٨١٨,٠٠٠        | اجملي المواقع التي لم<br>زيارتها بالشركة العامة<br>للتصنيع والتخزين     |
| % ٨٥,٦              | ٥٥٤٢١٥١٤,٨٠    | ٢٢١,٥٧,٧٢٦,٠٠  | ٢٢٨,٤٤٤,١١٩,٠٠ | ١١٥٧٢,٣٨              | ١٣١٦٦             | ٢٤,٨٨٢,١١٥       | ١,٠٤٠,٣٦             | ٤٢٣٥٠,٤٧٥    | ١٣٦,٥١١          | اجملي المواقع العامة<br>للتصنيع والتخزين                                |

**ملاحظات**

- ١- **البنود أرقام ٦، ٧، ٨، ٩ تم إعدادها بعمارة لجنة تقصي الحقائق بمجلس النواب**.
- ٢- تم إجراء المعاينة بمعونة الشركة العامة للصوامع والتخزين طبقاً للقرارات رقم (٤٠٠، ٣٠٠، ٢٠٠، ١٠٠، ٥٠، ٤٠، ٣٠، ٢٠، ١٠، ٥، ٤، ٣، ٢، ١) حتى ٢٠١٦/٦/٢٩ لمطحن أولاد حسام الدين التابع للشركة.
- ٣- الكميات المصدرة من شركة الأيسون تم صرفها خلال الفترة من ٢٠١٦/٧/١٥ حتى ٢٠١٦/٦/٢٩ ولم يُخطَر المُتَبَرِّعُ العامة بذلك.
- ٤- تم استرداد مبلغ ٥٥٠ مليون جنيه مصري من المصدد لِبَنكَرِ العائلة وتم إخطار النيابة العامة بذلك.
- ٥- تم استرداد مبلغ ٢٧ مليون جنيه مصري من المصدد لصومعة العجور، وتم إخطار النيابة العامة بذلك.

الإسم: محمد عبد الهادي مصعب عثمان العبد  
 التوقيع: [موقع]
   
 الإسم: محمد قاسم قاسم  
 التوقيع: [موقع]
   
 الإسم: محمد قاسم قاسم  
 التوقيع: [موقع]
   
 الإسم: محمد قاسم قاسم  
 التوقيع: [موقع]
   
 الإسم: محمد قاسم قاسم  
 التوقيع: [موقع]
   
 الإسم: محمد قاسم قاسم  
 التوقيع: [موقع]



الإسم: زبير الجنية  
 التوقيع: [موقع]

الإسم: محمد محمد القصاص  
 التوقيع: [موقع]



جمهورية مصر العربية  
محيط البراءة  
لجنة تقصي الحقائق

كشف إجمالي بإسماء المواقع المشددة بتاريخ ٢٠١٦/٧/٢٩ بحسب إصدار توريد الفصح ٢٠١٦/٧/٢٧ حتى ٧/٣ من الفترة من ٧/٣

| نسبة<br>(١٧) | نسبة<br>(١٦) | نسبة<br>(١٥)       | نسبة<br>(١٤)       | نسبة<br>(١٣)       | نسبة<br>(١٢)       | نسبة<br>(١١)       | نسبة<br>(١٠)       | نسبة<br>(٩)        | نسبة<br>(٨)        | نسبة<br>(٧)        | نسبة<br>(٦)        | نسبة<br>(٥)        | نسبة<br>(٤)        | نسبة<br>(٣)        | نسبة<br>(٢)        | نسبة<br>(١)        | تاريخ<br>الإدراج | مواقع (الشركة العامة<br>للصوامع والتكرات<br>وخطوطها)   |
|--------------|--------------|--------------------|--------------------|--------------------|--------------------|--------------------|--------------------|--------------------|--------------------|--------------------|--------------------|--------------------|--------------------|--------------------|--------------------|--------------------|------------------|--|
| %٩٢          | ٨٦٦٠٩١٨,٩٠   | ١١٠٢٢٠٥٥٢١,٠٠      | ١١٠٢٢٠٥٥٢١,٠٠      | ١١٠٢٢٠٥٥٢١,٠٠      | ١١٠٢٢٠٥٥٢١,٠٠      | ١١٠٢٢٠٥٥٢١,٠٠      | ١١٠٢٢٠٥٥٢١,٠٠      | ١١٠٢٢٠٥٥٢١,٠٠      | ١١٠٢٢٠٥٥٢١,٠٠      | ١١٠٢٢٠٥٥٢١,٠٠      | ١١٠٢٢٠٥٥٢١,٠٠      | ١١٠٢٢٠٥٥٢١,٠٠      | ١١٠٢٢٠٥٥٢١,٠٠      | ١١٠٢٢٠٥٥٢١,٠٠      | ١١٠٢٢٠٥٥٢١,٠٠      | ١١٠٢٢٠٥٥٢١,٠٠      | ٧/٣              | صومعة بنغازي العجلة وبكابل<br>٧٢ طريق القاهرة الإسكندرية<br>الصحراوي   |
| %٩٣          | ٣٨٣٢٢٣,١٠    | ٥١٠٠٠٠٠٠٠٠٠٠٠٠٠٠   | ٥١٠٠٠٠٠٠٠٠٠٠٠٠٠٠٠٠ | ٥١٠٠٠٠٠٠٠٠٠٠٠٠٠٠٠٠ | ٥١٠٠٠٠٠٠٠٠٠٠٠٠٠٠٠٠ | ٥١٠٠٠٠٠٠٠٠٠٠٠٠٠٠٠٠ | ٥١٠٠٠٠٠٠٠٠٠٠٠٠٠٠٠٠ | ٥١٠٠٠٠٠٠٠٠٠٠٠٠٠٠٠٠ | ٥١٠٠٠٠٠٠٠٠٠٠٠٠٠٠٠٠ | ٥١٠٠٠٠٠٠٠٠٠٠٠٠٠٠٠٠ | ٥١٠٠٠٠٠٠٠٠٠٠٠٠٠٠٠٠ | ٥١٠٠٠٠٠٠٠٠٠٠٠٠٠٠٠٠ | ٥١٠٠٠٠٠٠٠٠٠٠٠٠٠٠٠٠ | ٥١٠٠٠٠٠٠٠٠٠٠٠٠٠٠٠٠ | ٥١٠٠٠٠٠٠٠٠٠٠٠٠٠٠٠٠ | ٥١٠٠٠٠٠٠٠٠٠٠٠٠٠٠٠٠ | ٧/١٠             | صومعة الباسميين بمنطقة<br>الصناعية بمدينة ٦ أكتوبر   |
| %٧٥          | ٣٣٤٤٥٦,٦٠    | ١٠٠٠٠٠٠٠٠٠٠٠٠٠٠٠٠٠ | ١٠٠٠٠٠٠٠٠٠٠٠٠٠٠٠٠٠ | ١٠٠٠٠٠٠٠٠٠٠٠٠٠٠٠٠٠ | ١٠٠٠٠٠٠٠٠٠٠٠٠٠٠٠٠٠ | ١٠٠٠٠٠٠٠٠٠٠٠٠٠٠٠٠٠ | ١٠٠٠٠٠٠٠٠٠٠٠٠٠٠٠٠٠ | ١٠٠٠٠٠٠٠٠٠٠٠٠٠٠٠٠٠ | ١٠٠٠٠٠٠٠٠٠٠٠٠٠٠٠٠٠ | ١٠٠٠٠٠٠٠٠٠٠٠٠٠٠٠٠٠ | ١٠٠٠٠٠٠٠٠٠٠٠٠٠٠٠٠٠ | ١٠٠٠٠٠٠٠٠٠٠٠٠٠٠٠٠٠ | ١٠٠٠٠٠٠٠٠٠٠٠٠٠٠٠٠٠ | ١٠٠٠٠٠٠٠٠٠٠٠٠٠٠٠٠٠ | ١٠٠٠٠٠٠٠٠٠٠٠٠٠٠٠٠٠ | ١٠٠٠٠٠٠٠٠٠٠٠٠٠٠٠٠٠ | ٧/١٠             | صومعة الباسميين بمنطقة<br>الصناعية بمدينة ٦ أكتوبر   |
| %٨٨          | ١٣٣٢٤٧٣,٠٠   | ١٣٣٢٤٧٣,٠٠         | ١٣٣٢٤٧٣,٠٠         | ١٣٣٢٤٧٣,٠٠         | ١٣٣٢٤٧٣,٠٠         | ١٣٣٢٤٧٣,٠٠         | ١٣٣٢٤٧٣,٠٠         | ١٣٣٢٤٧٣,٠٠         | ١٣٣٢٤٧٣,٠٠         | ١٣٣٢٤٧٣,٠٠         | ١٣٣٢٤٧٣,٠٠         | ١٣٣٢٤٧٣,٠٠         | ١٣٣٢٤٧٣,٠٠         | ١٣٣٢٤٧٣,٠٠         | ١٣٣٢٤٧٣,٠٠         | ١٣٣٢٤٧٣,٠٠         | ٧/٨٩             | صومعة الشركة المصرية<br>للصوامع والتكرات وخطوطها<br>والمشروعات الغازية وصومعة<br>الامتداد (التملك) ٥٨ طريق<br>القاهرة الإسكندرية الصحراوي<br>خلف قرية الامتداد |
| %٨٧          | ٤٥٥٤٢٧٧,٨٠   | ٣١٣٤٤٤٤٤,٠٠        | ٣١٣٤٤٤٤,٠٠         | ٣١٣٤٤٤٤,٠٠         | ٣١٣٤٤٤٤,٠٠         | ٣١٣٤٤٤٤,٠٠         | ٣١٣٤٤٤٤,٠٠         | ٣١٣٤٤٤٤,٠٠         | ٣١٣٤٤٤٤,٠٠         | ٣١٣٤٤٤٤,٠٠         | ٣١٣٤٤٤٤,٠٠         | ٣١٣٤٤٤٤,٠٠         | ٣١٣٤٤٤٤,٠٠         | ٣١٣٤٤٤٤,٠٠         | ٣١٣٤٤٤٤,٠٠         | ٣١٣٤٤٤٤,٠٠         | ٧/٢٥             | صومعة ارم التابعة لشركة ارم<br>الدولية للاستثمار الزراعي<br>بمحافظة ٧٩ طريق القاهرة<br>الإسكندرية الصحراوي   |
| %٨٨          | ٧٤١٥٢٢,٩٠١   | ٦٠٠٠٥٥٥٥٦,٠٠٠      | ٦٠٠٠٥٥٥٦,٠٠٠       | ٦٠٠٠٥٥٥٦,٠٠٠       | ٦٠٠٠٥٥٥٦,٠٠٠       | ٦٠٠٠٥٥٥٦,٠٠٠       | ٦٠٠٠٥٥٥٦,٠٠٠       | ٦٠٠٠٥٥٥٦,٠٠٠       | ٦٠٠٠٥٥٥٦,٠٠٠       | ٦٠٠٠٥٥٥٦,٠٠٠       | ٦٠٠٠٥٥٥٦,٠٠٠       | ٦٠٠٠٥٥٥٦,٠٠٠       | ٦٠٠٠٥٥٥٦,٠٠٠       | ٦٠٠٠٥٥٥٦,٠٠٠       | ٦٠٠٠٥٥٥٦,٠٠٠       | ٦٠٠٠٥٥٥٦,٠٠٠       | ٢٠١٤/٨/٢٧        | الإجمالي   |

ملاحظات

- ١- **البيانات أرقام ٢٠١٦/٧/٢٩** تم إعدادها بصيغة لجنة تقصي الحقائق بمجلس النواب .
- ٢- تم مراجعة البيانات بمعرفة الشركة المعنية للصوامع والتكرات خطتها للفترة من ٢٠١٦/٧/٢٩ حتى ٢٠١٦/٧/٢٩ .
- ٣- تم استرداد مبلغ ٥٥٠,٠٠٠ مليون جنيه مصري من المندوبين المبركين للجنة المعنية بذلك .
- ٤- الكميات المنصرفة من شركة الباسميين تم صرفها خلال الفترة من ٢٠١٦/٧/٢٩ حتى ٢٠١٦/٧/٢٩

الأستاذ / محمد عبد الهادي محمود وكيل المحامي  
الأستاذ / محمد عبد الهادي محمود وكيل المحامي  
الأستاذ / محمد عبد الهادي محمود وكيل المحامي  
الأستاذ / محمد عبد الهادي محمود وكيل المحامي  
الأستاذ / محمد عبد الهادي محمود وكيل المحامي  
الأستاذ / محمد عبد الهادي محمود وكيل المحامي  
الأستاذ / محمد عبد الهادي محمود وكيل المحامي  
الأستاذ / محمد عبد الهادي محمود وكيل المحامي  
الأستاذ / محمد عبد الهادي محمود وكيل المحامي  
الأستاذ / محمد عبد الهادي محمود وكيل المحامي



الأستاذ / محمد عبد الهادي محمود وكيل المحامي

الأستاذ / محمد عبد الهادي محمود وكيل المحامي

## ثانياً- أبرز المخالفات المتكررة في الأماكن التي تفقدها اللجنة:

### رصدت اللجنة عدة ملاحظات عامة أثناء الزيارات، أهمها:

- ثبت وجود توريدات وهمية بالمستندات مما ترتب عليه وجود نسبة عجز فعلى بجميع مواقع الشون والصوامع التي تمت زيارتها (أى بنسبة ١٠٠% من العينة التي تم زيارتها) وما أمكن حصره حتى انتهاء زيارات اللجنة عجز مقداره حوالى (٢٠٠) ألف طن تقريباً، بما يعادل (٥٦٠) مليون جنيه، بخلاف ما قد يظهر من عجز فى صوامع أو شون خاصة أخرى، البالغ عددها حوالى (١٣٥) موقعاً.
- عدم انتظام سجلات الحركة اليومية للصادر والوارد والتفتيش.
- عدم تواجد مالكي المواقع أو أى من ممثليهم.
- عدم تواجد مسئولى الشركات المستأجرة أو أحد من ممثليهم، لإدارة تلك المواقع من الشركة المصرية القابضة للصوامع أو الشركة العامة للصوامع.
- وجود نسبة من الأتربة مخلوطة بالأقماع بالشون والصوامع.
- سوء تخزين الأقماع فى الشون، مما يعرضها للتلف، وعدم صلاحيتها للاستخدام الأدمى.
- تعطل موازين البسكول الإلكترونية فى بعض المواقع، ووجود كارتات موازين غير حقيقية، يُشتبه فى تزويرها<sup>(١)</sup>.
- مخالفة حجم السعات التخزينية للخلايا بالصوامع ومساحات الشون لما هو ثابت بالعقود والمستندات، وفقاً لتقديرات وقياسات شركة (SGS) الدولية، التى استعانت بها اللجنة فى عملها، وتجدر الإشارة إلى أن السعات التخزينية لكل صومعة يتم تحديدها طبقاً لنفس طرق القياس المستخدمة بواسطة شركة (SGS).
- عدم وجود مستندات دالة على ملكية المواقع أو تأجيرها.
- تلاحظ عدم وجود عدادات رسمية للكهرباء فى بعض المواقع.

(١) مرفق رقم (٣٦) صورة من بعض الكارتات المشتبه فى تزويرها.

## القسم الثالث

### جلسات الاستماع وأهم ما جاء فيها

#### أولاً- الاستماع إلى آراء السادة المسؤولين والخبراء المعنيين بمنظومة القمح:

##### ١- ضباط مباحث التموين فى القليوبية:

التقت اللجنة عدداً من ضباط مباحث التموين فى القليوبية فى اجتماعها بتاريخ ٢٠١٦/٧/٩، الذين ضبطوا قضايا فساد توريدات القمح وتهريب الدقيق بمحافظة القليوبية، وعلى رأسهم اللواء الدكتور أشرف قنديل، فأفادوا بما يلى:

- يتم التوريد عن طريق تعاقد صاحب الصومعة مع جمعيات زراعية ومزارعين لتوريد كميات من القمح، وتشكل لجنة لاستلام القمح برئاسة عضو من الهيئة العامة للرقابة على الصادرات والواردات، وعضوية: مهندس من مديرية الزراعة ومفتش من مديرية التموين وأمين الصومعة المستلمة، ويوقعون على محضر استلام أقماح لتخزن فى الصومعة لحساب وزارة التموين، ثم يقوم صاحب الصومعة بإرسال كميات من القمح إلى المطاحن التى يصنر إليها أمر التوريد.

- من بين المخالفات التى تحدث اتفاق صاحب الصومعة أو الشونة مع صاحب المطحن أن يورد إليه قمح مستورد على أنه محلى، لتغطية العجز فى كميات القمح المحلى الموجودة بالصومعة أو الشونة، ثم يقتسم معه الأرباح.

- نظام صرف الخبز بالكروت الذكية يكمل دورة الفساد الموجودة، حيث تحدث تلاعبات عن طريق شركات الكروت الذكية، فمثلاً بلغ الحد الأقصى للدقيق الذى تم صرفه فى القليوبية شهر مارس عام ٢٠١٦ (٤٨) ألف طن دقيق مدعم للمخابز، بينما ما تم صرفه يبلغ ٢٥ ألف طن فقط، وتم ضبط كميات من الدقيق المدعم (٨٢%) بلغت ٢٣٠ طناً فى قضية واحدة فى أبريل ٢٠١٦م بالفناطر الخيرية، ثم تم تهريب الدقيق لأحد المطاحن غير المرخصة، الذى قام بفصل الردة وحوله إلى دقيق فاخر، ثم باعه لأصحاب المحلات واستفاد بفارق السعر، وكميات الدقيق المفتوحة لأصحاب المخابز يمكنهم من أخذها وبيعها بأسعار رخيصة بدلاً من تحويلها لخبز (حرق الدقيق بأسعار رخيصة)<sup>(١)</sup>.

- وهناك جزء من العجز الموجود فى الصوامع والشون يتم توفيره وتغطيته من دقيق المخابز.

(١) مرفق رقم (٣٧) مرفق صورة لمحاضر بعض قضايا الكروت الذكية.

- فى شهر مارس ٢٠١٦ كان استهلاك محافظة القليوبية من الدقيق حوالى ٤٠ ألف طن، وهذا يعنى صرف المواطنين خمسة أرغفة يومياً، ورغم ذلك تم صرف سلعاً تموينية مقابل نقاط الخبز تم توفيرها تقدر بحوالى ٢٥ مليون جنيه، وهى تعادل ٢٠ ألف طن دقيق، بالتالى خسرت الدولة مبالغ السلع التى حصل عليها المواطنون.
  - تمثل القليوبية بؤرة لتجارة الدقيق المدعوم، حيث يصب فيها دقيق القاهرة والجيزة.
  - إن هناك مسئولية تضامنية لكافة أعضاء لجان استلام القمح فى الصوامع والشون.
- قدم السيد اللواء الدكتور أشرف قنديل، للجنة دراسة حول انتشار ظاهرة تهريب الدقيق المدعم<sup>(١)</sup>، وكان أبرز ما جاء بها:

- هناك عمليات بيع وهمية تجرى على ماكينات المخازن، يتم مقابلها توفير دقيق يهرب إلى هذه البؤر، حيث تم حساب ما أمكن ضبطه من تلك المخالفات بمبلغ ٧,٤ ملايين جنيه بمحافظة القليوبية منذ بدء المنظومة، تحرر عنها عدد ٧١٢ محضراً.
- ضبط عمليات تصرف فى دقيق دون إنتاجه خبز، ما أمكن ضبطه منها هو ١٧٥٤٦ شيكارة دقيق بإجمالى ٢.٢٨ مليون جنيه.
- هذا بالإضافة إلى ما يتم من عمليات احتيال على المواطنين من قبل بعض أصحاب المخازن ببيع سلع لهم مقابل الخبز الموفر وتم ضبط العديد من القضايا فى هذا الشأن.
- الأمر الذى يؤكد على عدم جدارة وكفاءة الشركات المنفذة لتلك البرامج والمشغلة لها، وانعدام الرقابة الجدية عليها، وهذا الأمر يستوجب إدخال شركات ذات كفاءة عالية، وإحكام برامج تشغيل نظام صرف الدقيق والخبز، وزيادة الرقابة على تلك الشركات.
- وقد نبه سيادته السيد وزير التموين إنه ينسق حالياً مع شركات ذات كفاءة عالية، لتشغيل برامج الصرف، لمنع التلاعب والاختراقات لهذه البرامج.

### **كما أشار سيادته إلى أن الأسباب التى أدت إلى حدوث الاختراقات، هى:**

- صرف الدقيق لمخازن بنظام الأجل بدون حد أقصى، مما سهل للمخازن صرف كميات كبيرة دون إنتاجها، وإثبات عمليات بيع وهمية مقابل صرف تلك الحصص، أيضاً وجود ازدواج فى صرف البطاقات المستخرجة بدل فاقد أو تالف.
- وجود عمليات اختراق للمنظومة الإلكترونية للكروت الذكية، بإثبات عمليات بيع وهمية عن طريق صرف الخبز مرات عديدة للبطاقة الواحدة بصورة غير منطقية.
- عدم وجود رقابة ومتابعة جادة على الشركات القائمة على منظومة الكروت الذكية.
- عدم توعية تلك الشركات لوزارة التموين والتعاقد معها من قبل وزارة التنمية الإدارية.

(١) مرفق رقم (٣٨) الدراسة التى أعدها السيد اللواء أشرف قنديل.

## ٢- وحدة غسل الأموال بوزارة الداخلية:

أفاد السيد المقدم علاء شلش (بوحدة غسل الأموال بالإدارة العامة لمباحث التموين، وزارة الداخلية) بالآتي:

- قيام بعض المواطنين بتقديم بلاغات ضد شركة سمارت إلى مباحث التموين، التي بدورها قامت بتحريات عن هذه البلاغات، فتبين لها تشغيل العاملين بالشركة لعدد كبير من البطاقات للمواطنين، وتم تزوير أعداد المستفيدين بها دون إضافة أرقام قومية تخص أصحابها، بما يضر عمداً بالمال العام وتشغيلها دون علمهم.

- بالإضافة إلى السماح بتشغيل عدد كبير من البطاقات عقب إجراء عمليات تزوير لأعداد الأفراد المدونين بها، وعدم وجود أنظمة أمان للأرقام السرية الخاصة بتعليقات وهمية لأعداد الأفراد بالبطاقة، عن طريق إضافة مواطنين لها دون بيان الأرقام القومية لهم، والسماح للعاملين بالشركة والمكاتب التموينية بالإضافة العدديّة دون إثبات بيانات بالمخالفة للتعاقد بين الشركة ووزارة التنمية الإدارية.

- تم إجراء زيادات وهمية على عدد ٢٦٨٤ بطاقة لمصلحة ٩ مواطنين، وقد تم تشغيل هذه البطاقات بالفعل للاستيلاء على المال العام بإجمالي خمسة ملايين وثمانمائة واثنين وأربعين وثلاثمائة وأحد عشر جنيهاً من أموال الدعم.

- كما توصلت التحريات إلى وجود ازدواج صرف لأكثر من مليون بطاقة، وإهدار مبالغ طائلة من المال العام يتجاوز مائتي مليون جنيه شهرياً<sup>(١)</sup>.

## ٣- العضو المنتدب المالي والإداري لشركة مطاحن جنوب القاهرة - سابقاً:

التقت اللجنة بالسيد محمد كامل عبد الغني، العضو المنتدب المالي والإداري لشركة مطاحن جنوب القاهرة (سابقاً) في اجتماعها بتاريخ ٣٠ من يولييه سنة ٢٠١٦، فأفاد بما يلي:

- هناك (٧) مطاحن على مستوى الجمهورية لا تقل ملكية الدولة فيها عن ٢٥%.
- هناك طحن وهمي يتم في كلاً من: مطاحن القطاع العام والخاص، إلا أن نظام العمل في مطاحن القطاع العام يصعب اختراقه، بالتالي تكون نسبة الطحن الوهمي أقل من القطاع الخاص.
- يتم عمل تسوية ورقية وطحن وهمي في العديد من المطاحن مثل: مطاحن مصر الوسطى في بني سويف والمنيا، مطحن الهرم، وما أمكن حصره في عملية واحدة فقط ١٢٦٦ طناً، وهذه التسوية والطحن الوهمي يتم عن طريق أوراق كارثة ميزان مزورة للسيارات، وكميات قمح يتم طحنها أكثر من مرة على الورق، وخط القمح المحلي بالمستورد والاستفادة من فارق السعر

(١) مرفق رقم (٣٩) محضر وحدة مكافحة جرائم غسل الأموال.

الذى يصل إلى ١٠٠٠ جنيه فى الطن، والدليل على ذلك ما حدث من مخالفات فى القمح الوارد من شونة 'حورس' بطريق أسبوط الغربى.

#### **٤- مدير مديرية تموين القليوبية:**

التقت اللجنة بالسيد/ جمال السيد أحمد شحاتة (مدير مديرية تموين القليوبية) فى اجتماعها المعقود

بتاريخ ٢٠١٦/٧/٣١، وأفاد بالآتى:

- رداً على تساؤل خاص بمسألة الطحن على النقرة الذى تم فى العام الماضى فى مراكز التخزين بالقليوبية، أفاد سيادته بأنه لم يتمكن من التأكد من ذلك فى العام الماضى، حيث كانت أول سنة يتم فيها توريد كميات مبالغ فيها جداً، مضيفاً أن الطحن على النقرة يعتبر نافذة للفساد من قبل مراكز التخزين من خلال خلط الأقماع المستوردة بالقمح المصرى المحلى، بالتالى فقد ظهر فى هذا العام طحن على النقرة بلغت نسبته ٣٠% من القمح المستورد.
- إن محافظة القليوبية تورد ما بين ٦٠ ألف طن إلى ١٠٠ ألف طن، لكن فى العام الماضى تم توريد ٤٢٠ ألف طن، وهذا لا يقابل المساحة المزروعة من القمح، حيث إن الفارق يقدر بـ ٣٠٠ ألف طن.
- تم مراقبة المطاحن التى لها صوامع فى العام الماضى قبل موسم التوريد، وتم ضبط سيارة محمل بها ٦٥ ألف طن قمح مستورد ردى بدلاً من القمح المحلى، وهذا دليل على التوريد الوهمى، نتيجة لقرار الطحن على النقرة.
- بالنسبة لنفاط الخبز، فقد أوضح سيادته أنها تغطى الفساد الناتج عن البيع الوهمى للخبز، لأن الخبز المستهلك على مستوى الجمهورية يساوى عدد الأفراد مضروباً فى خمسة أرغفة.
- كان استهلاك القمح قبل تطبيق المنظومة يساوى ٧٥٠ ألف طن شهرياً، وبإضافة النقاط على الدقيق المستخدم فهذا يودى إلى وجود ٢٧٠ ألف طن زيادة عن المستهدف، أى أن هناك تسعة آلاف طن دقيق يتم صرفها بصورة وهمية.
- إن عدد المواطنين الذين يستهلكون الخبز المدعم يبلغ ٨٣ مليون فرد، بما يعادل ٤١٥ مليون رغيف يومياً، بما يعادل ٣٣ ألف طن دقيق يومياً، إذا تم استهلاك الخمسة الأرغفة كاملة يومياً، وهذا يعادل ٣٠ مليون طن دقيق شهرياً، ويخصم الـ ٤٨٠ ألف نقطة شهرياً، تكون النتيجة توفير ٥٢٠ ألف طن شهرياً (مليون رغيف).
- وبالنسبة للقليوبية، تم حساب الفارق بين المستهلك وما يتم توفيره وُجد أن هناك مقدار عجز يبلغ ١٨ مليون جنيه شهرياً فى منظومة الخبز، فتم تحرير محضر تحت إشراف السيد مدير الأمن ومدير المباحث الجنائية بالمحافظة، ثم رفع الأمر إلى السيد المحافظ الذى طلب اتخاذ الإجراءات القانونية ضد شركة 'سمارت'، ثم تم إرسال هذا المحضر إلى قطاع الرقابة والتوزيع بوزارة التموين،

ولم يلق هذا الأمر قبولاً من وزارة التموين أو دعماً من أحد سوى محافظ القليوبية، حيث قام بإبلاغ المحامي العام بكافة ملابسات هذه الواقعة.

- قامت مباحث التموين بالتفتيش على عدة صوامع داخل القليوبية على مدار خمسة أيام، وتم اكتشاف تعطيل للوحات الإلكترونية بمجرد وصول المباحث.
- أكد سيادته على أنه لم يحدث اهتماماً بالتفتيش على مراكز تخزين القمح إلا في هذا العام، لأن وزارة التموين كانت تعلن دائماً أن الطريقة الوحيدة لمراجعة المخزون هي التصفية الصفرية.

#### ٥- السادة أعضاء هيئة الرقابة الإدارية:

عقدت اللجنة اجتماعاً بتاريخ ٢٦ من يولييه سنة ٢٠١٦ مع بعض من السادة أعضاء هيئة الرقابة الإدارية<sup>(١)</sup> لتبادل المعلومات، وكان أبرز ما أفاد به أعضاء الهيئة الآتى:

- ١- تحرك الهيئة يكون فى إطار الآلية التى يحددها القانون مع كل جهة، بمعنى أن هيئة الرقابة تتحرك مع مفتش التموين الذى يمتلك الضبطية القضائية ومعه مباحث التموين، بما لديهم من الخبرات والآليات التى تمكنهم من إجراء تقدير الكميات الحقيقية للمخزون.
- ٢- دور الهيئة يقتصر على الإطلاع على المستندات ومراجعتها، وأخذ العينات للتحليل بالمعامل المختصة بوزارة الزراعة.

#### ٦- السادة مسئولى الشركة القابضة للصوامع والتخزين:

- أ- أكد السيد/ محمود عبد العزيز (رئيس الشركة القابضة للصوامع والتخزين) على الآتى:
  - عدم تعرض الشركة لأى ضغوط للتعاقد مع شون أو صوامع معينة.
  - أشار إلى وجود تأمين نقدى شامل عند التعاقد مع أصحاب المواقع التخزينية، حيث إن جميع الموردين هذا العام من الجمعيات التعاونية والأفراد وهناك قرار وزارى بعدم تحميل موردي القمح أى مبالغ إضافية.
  - أشار إلى أن التعاقدات بين الشركة وأماكن التخزين الخاصة لا تتم وفق اللوائح المنظمة لذلك أو قانون المناقصات والمزايدات، بالتالى لا يتم إلزام المتعاقد مع الشركة بتقديم خطاب ضمان.
  - وأفاد أن التعاقد مع المواقع التخزينية يتم بعد المعاينة من قبل مديرية التموين، والتأكد من رخصة الإنشاء وملكية الأرض أو إيجارها وكذلك البطاقة الضريبية والسجل التجارى، وما إذا كان مالك الشونة أو الصومعة شركة أو أفراد.
- ب- أكد السيد/ أمين محمد سليم (عضو مجلس إدارة متفرغ بالشركة القابضة للصوامع والتخزين للشئون المالية والإدارية) على الآتى:

(١) ارتأت اللجنة عدم ملامة نكر اسمائهم، حرصاً على طبيعة عملهم.

- إن الشركة قامت بتشغيل ١٨ صومعة بسعة (٣٠) ألف طن للصومعة بسعة إجمالية ٥٤٠ ألف طن.

- وجود عيوب فنية بصومعتي دسوق وطهطا، منعت الشركة من استلام القمح بهما.  
- بالنسبة لصومعة برج العرب تم تشغيلها (تحت الاختبار) بسعة إجمالية ١٦٥ ألف طن صوامع وبإضافة هذه الصومعة فإن السعة الإجمالية للصوامع التابعة للشركة بلغت ٧٠٥ آلاف طن.  
- إن نسبة الإشغال في الصوامع التابعة للشركة بالنسبة للقمح المحلى تبلغ تقريبا ٢٥%، في حين إن نسبة الإشغال العام بلغت ٥٣,٢٧%.

- بالنسبة لشون بلومبرج هناك معوقات في استلام هذه الشون، حيث إن معدلات إنتاج المنظومة- وفق معدلات التجارب- أقل من المتوقع عليها بالعقد، ثم صدرت تعليمات أثناء الموسم بتشغيل الشون بدون المنظومة ومحاولة التخزين فيها وتم استلام ٣٠ هنجراً.

#### ٧- رئيس قطاع التخزين بالشركة العامة للصوامع

- أفادت المهندسة كريمة بيومي شديد (رئيس قطاع التخزين بالشركة العامة للصوامع)<sup>(١)</sup> أن طريقة التصفية الصفرية<sup>(٢)</sup> ليست الطريقة الوحيدة المتعارف عليها لتقدير كميات الأقماع في أماكن التخزين، حيث إن هناك طريقة أخرى تقوم بها الشركة العامة للصوامع لقياس كميات الأقماع الموجودة في الصوامع، (تعريف التسوية الصفرية في الهامش):

- بالنسبة للصوامع: يتم القياس عن طريق عمليات حسابية لمعرفة حجم الخلية، والمعادلة هي: الحجم الكلي = ع × ط نق<sup>٢</sup>، وهى عبارة عن عملية حسابية لمعرفة حجم الخلية توضيحها الآتى، ( ع ) تعنى ارتفاع الخلية ( نق ) تعنى نصف القطر، والمعادلات المتبعة للقياس هي:

- حجم الخلية - ط نق<sup>٢</sup> × ع ( مساحة الدائرة × الارتفاع ).

- حجم المتر الطولى - ط نق<sup>٢</sup> × ١ متر

يتم قياس الفراغ بالمتر ثم يضرب في حجم الفراغ الطولى

حجم التمتع = حجم الخلية - حجم الفراغ الطولى

وزن القمح ( الكتلة ) = حجم التمتع ( الحجم ) × الوزن النوعى للقمح ( الكثافة )

- أفادت السيدة رئيس قطاع التخزين بالشركة العامة للصوامع بأن الشركة لديها مخازن بالإسكندرية ودمياط وسفاجا وشبرا وإمبابية، وتم تخزين ١٣٦ ألف طن هذا العام بمخازن السلام فى

(١) مرفق رقم (٤٠) إقرار كتابى من المهندسة كريمة بيومي شديد، يفيد طريقة قياس مخزون الصوامع.

(٢) التصفية الصفرية: هى أسلوب لجرد مخزون الأقماع، حيث يتم وزن كميات القمح محملة على سيارات نقل، ثم صرفها من مراكز التخزين إلى أحد المطاحن، وتتوالى عمليات الوزن والصرف تباعاً حتى نهاية الكمية المخزونة، ليصبح رصيد مراكز التخزين صفرياً، وهذا الأسلوب يحتاج إلى وقت طويل قد يستغرق عدة أشهر، فهناك عدد من المخالفات التى تم ضبطها لبعض أماكن التخزين منذ شهر فبراير الماضى ولا زالت تُصفى صفرياً بمعرفة النيابة العامة حتى الآن.



الاسكندرية، كما لا يوجد لدينا ساعات تخزينية لتخزين القمح المحلى بها، حيث إننا نعمل لحساب هيئة السلع التموينية، وكشركة عامة للصوامع لا يوجد صوامع لقطاع الأعمال، وأنه بأن ذلك يعد إهداراً للمال العام، وهناك قرارات صدرت السنة الماضية، تم تلافيتها الحالية، فقد تم صدور قرارات وزارية من وزير التموين تخدم مصالح تجار القطاع الخاص، مثال ذلك الصرف أثناء التوريد في العام السابق وتم تلافى هذا العام الحالي، هذا بالإضافة أن لكل مطحن قدرة استيعابية، فقبل بداية موسم التوريد تم صدور قرار بأن كل مطحن لديه حصة يومية أو شهرية على أن يقوم بسداد الحصة التي حصل عليها في البنك المركزي لحساب هيئة السلع التموينية بدون حد أقصى، وفي الموسم الماضي تكالب أصحاب المطاحن على سحب القمح المستورد، وذلك قبل توريد القمح المحلى، وتخزينه في المخازن بألاف الأطنان.

- في موسم المحلى للقمح تم توريد الأقمح المستوردة على أنها محلية، وقد لاحظت تزايد الطلب على القمح المستورد من التجار في توقيت متزامن مع توريد القمح المحلى قبل موسم التوريد مباشرة، حتى يتم الاستفادة من فارق السعر، فهناك عقود تسويق بين صوامع القطاع الخاص والشركات المسوقة، بالإضافة إلى أنه يتم خلط القمح المحلى بالقمح المستورد، وهناك قضايا تم تحريرها لعملية الخلط، حيث إنه يتم الحصول على ثمن القمح المستورد على أنه قمح محلى، فثمن القمح المحلى يبلغ ٢٨٠٠ جنيه، والمستورد على حسب الرتبة وبلد المنشأ.

- كما أفادت أن قياسات شركة SGS دقيقة، ويتم الاستعانة بها لقياس الغاطس بالنسبة للبوخر.

- كما أضافت أن هناك قضايا لأصحاب مطاحن القطاع الخاص وأصحاب الصوامع الخاصة حيث إن هناك وصفين من القضايا، الأول: خلط القمح المحلى بالمستورد، الثاني: عجز فى الكمية الموردة من الأقمح، وذلك فى ضوء ما تم تحريره من محاضر من قبل مباحث التموين، التى تبين منها أن هناك فساداً بيئياً.

- تم إخطار رئيس مجلس الشركة العامة للصوامع من قبل نيابة قلوب وبنها، باستدعاء إحدى الفنيين بخصوص جرد الخلايا، وذلك فى مطحن المهندس، بطوخ وصومعة العبور وصومعة الشماشرجى بمنطقة العبور، أيضاً تم استدعائى من قبل الرقابة الإدارية، وسؤالى بالنسبة لقياس الخلايا، أيضاً تم استدعاء أشخاص آخرين من وزارة التموين، وكانت وجهة نظرهم أن الطريقة الوحيدة لحساب قياس القمح تكون بالتصفية الصفوية، اعترضت على ذلك وأكدت أن القياس تقريبي من خلال المعادلات الحسابية، حتى نصل إذا كان هناك عجز أم لا، وذلك أفضل من التصفية الصفوية حيث إنه من الممكن أن تؤدى إلى التلاعب فى ذلك من صرف وهمى كما تم توريد وهمى.

#### **٨- مدير إدارة الصوامع والتخزين بوزارة التموين:**

استمعت اللجنة إلى السيدة/ نادية صلاح الدين (مدير إدارة الصوامع والتخزين بوزارة التموين) والسيد/ مصطفى حامد (مدير مركز التدريب ببرقاش) فى اجتماعهما بتاريخ ٢٨ من يولييه سنة ٢٠١٦، فأفادا بما يلى:

- تقوم إدارة الصوامع والتخزين بعمل نماذج فارغة للمعاينات، وإرسالها للمديريات التي تقوم بعمل المعاينات وموافاتها بها.
- إدارة الصوامع والتخزين ليس لها علاقة بالعقود المبرمة مع الشون والصوامع، إنما المسئول عن هذه العقود هي الشركتين القابضة للصوامع والعام للصوامع، وكذلك فإن الشركتين هما المسئولتين عن تحديد السعة التخزينية للصوامع والشون، وكذلك صلاحية المكان.
- لم يتم عمل مقارنة بين السعة التخزينية للصومعة أو الشونة والكميات المستلمة للصوامع أو الشون.
- أقتراح فصل الطحن عن التخزين؛ كي لايسحب المطحن من صومعته أو شونته.
- من أهم الأسباب التي دفعتنا إلى الطحن على النقرة: عدم وجود مخزون من القمح المحلى والمستورد، نتيجة نقص السيولة من الهيئة العامة للسلع التموينية، مما تسبب فى طحن كمية كبيرة من التراب، وهذه مسئولية لجنة المعاينة.
- إن نسبة الخلط هذا العام ستكون أقل من المعدل الطبيعي حيث تكون ١٥% مستورد و ٨٥% محلى.
- إن هناك بنداً جديداً تمت إضافته إلى ضوابط تسويق الأقماع هذا العام، والخاص بالزام الشركات المسوقة للقمح أن تستوفى أولاً السعات التخزينية لأماكن التوريد المملوكة لشركات قطاع الأعمال العام، قبل أن توجر أماكن تخزين بالقطاع الخاص.
- يتم تعبئة الصوامع والشون مرة واحدة بالنسبة لتخزين القمح المحلى، أما القمح المستورد فيتم تعبئته حسب التعاقدات.
- كما يرد إلى إدارة الصوامع والتخزين جداول تبين أرصدة القمح المحلى والمستورد، من خلالها يتم عمل توازن بين السحب من جميع الجهات.
- إن السعات التخزينية لصوامع القطاع العام تم ملؤها بالكامل، فى حين أن الثابت لدى اللجنة أنه لم يتم استغلال أكثر من ٢٥% منها.
- كما أشارت إلى أن هناك مجموعة من المؤجرين بصوامع لهم علاقات متشعبة فى وزارة التموين، مما يشكل ضغطاً كبيرة على قيادات الشركة.
- هناك مخالفات فى عقد شون وصوامع بلومبرج، حيث إن هذا العقد تم بالمخالفة لقانون المناقصات والمزايدات، ولم يتم طرح كراسة الشروط والمواصفات، لكن تم الإسناد بالأمر المباشر، وكذلك لم يتم الحصول على تأمين من الشركة سواء كان نقدي أو بخطاب ضمان، وعدم إدراج غرامات تأخير فى العقد.

- تقاعس بنك التنمية والائتمان الزراعي عن مد الكهرباء والخدمات لمواقع الشون.
- تم سحب الثقة من مجلس إدارة الشركة المصرية القابضة للصوامع؛ بسبب خسائر الشركة، التي بلغت ٧٩ مليون جنيه.

#### **٩- رئيس بنك التنمية والائتمان الزراعي:**

- حضر السيد/ سيد القصير (رئيس بنك التنمية والائتمان الزراعي) اجتماع اللجنة المعقود بتاريخ الأول من أغسطس ٢٠١٦م، حيث أفاد بالآتي:
- يُعد بنك التنمية والائتمان الزراعي أحد الجهات المسوقة للأقماع، وكافة المحاصيل الزراعية من خلال الشون المملوكة له أو المؤجرة من الغير بكافة محافظات الجمهورية.
  - أما عن امتلاك البنك للصوامع والهناجر، فأوضح أنه يمتلك (٦) صوامع، (٨٢) هنجراً في عدة أماكن بمحافظات الجمهورية، منها ما تم تشغيله، والباقي تحت التأسيس، لأن البنك ليس طرفاً في عقود إنشاء وتجهيز تلك المواقع، إنما يرجع ذلك إلى الهيئة الهندسية للقوات المسلحة المعنية بتطوير الشون الترابية.
  - وعلى ذلك تم توقيع عقد إدارة وتشغيل بين البنك والشركة القابضة للصوامع والتخزين، محدد به نسب الربحية ومدة التشغيل، وذلك عن طريق مكتب محاسبي لوضع آلية المحاسبة للمواقع التي تم تشغيلها وتم التوقيع عليه من: السيد وزير الزراعة والسيد وزير التموين، لخبرة الشركة بعوامل التسويق والتخزين، وعدم توافرها لدى إدارة البنك.
  - تم توصيل المرافق لعدة مواقع تم تطويرها، وبشكل خاص تم توصيل الكهرباء على حساب البنك، لكن هناك بعض المواقع لم يتم توصيل الكهرباء إليها، لعدم الانتهاء من تجهيزها، لأن مواقعها تقع أسفل خطوط الضغط العالي، وعدم وجود معدات بالمواقع.
  - إن وزارة التموين هي المسئولة عن معاينة وتحديد السعة التخزينية والوزن وصلاحيات المواقع للتخزين، ولا يتم التوريد إلى المواقع إلا بعد معاينتها من وزارة التموين، ويحضر محضر غلق حال انتهاء سعتها التخزينية، وفي حال الصرف من تلك المواقع، يتم إذن الصرف بمعرفة الشركة المتعاقدة بالإدارة والتشغيل (القابضة للصوامع) دون تدخل من البنك، لأنه ليس طرفاً في ذلك، حيث إن دور البنك ينحصر في استلام الأقماع فقط للسعة التخزينية، طبقاً للجنة المشكلة بقرار وزاري.
  - أفاد السيد رئيس البنك بأن العمولة التي يتقاضاها البنك نظير التوريد يتم صرف نسبة منها للجمعيات، كحافز تشجيعي لزراعة القمح، لكي تساهم في نجاح المنظومة.
  - يتم استلام الأقماع في شون البنك تيسيراً على صغار المزارعين، ويصدر مبلغ توريد الأقماع بشيك مجمع باسم الجمعية الموردة، لأنها التي قامت بتجميع الأقماع من المزارعين.

- ما تم إشغاله من مواقع البنك يبلغ عدد (٦) مواقع (هناجر)، وأنه تم توصيل التيار الكهربائي لعدد (٥٢) موقعاً من المواقع التي يتم تجهيزها من جانب شركة بلومبرج، وذلك على حساب البنك، رغم أن التعاقد ينص على أن تكلفة التطوير تقع كاملة على عاتق مطور الموقع (المستأجر) وليس المالك.

## ١٠- رئيس قطاع الخدمات والمتابعة بوزارة الزراعة:

التقت اللجنة بالدكتور أحمد أبو اليزيد (رئيس قطاع الخدمات والمتابعة بوزارة الزراعة) في اجتماعها بتاريخ أول أغسطس سنة ٢٠١٦، فأفاد بما يلي:

- لقد تم تقديم مقترح إلى مجلس الوزراء بتقديم دعم نقدي للفلاح بواقع (٩٠٠) جنيه للفدان، لأراضى الوادى و(١٢٠٠) جنيه لأراضى الاستصلاح الزراعى، على أن يتم استلام الأقماع وفقاً لأسعار القمح العالمية، واستطلع مجلس الوزراء رأى وزارة الزراعة، والتي أفادت بأن هذا الاقتراح جاء خالياً من تحديد كلاً من: السعر العالمى وسعر الدولار، وقد تم عقد اجتماع مشترك حضره ممثلون عن وزارات الزراعة واستصلاح الأراضى والتموين والتجارة الداخلية والصناعة والتجارة الخارجية، حيث اتفق جميع الأطراف على تحديد سعر طن القمح العالمى على أساس متوسط أسعار القمح على مدار العام.

- اتفق الجميع على تحديد سعر الصرف وقتها بمبلغ (١٣٠٠) جنيه للفدان بالإضافة إلى ٢٥% من سعر طن القمح العالمى، وعند العرض على مجلس الوزراء تم العرض على أساس (١٣٠٠) جنيه فقط للفدان، مما أثار استياء جموع الفلاحين.

- تم عقد اجتماع وزارى مشترك بين وزيرى: الزراعة والتموين، وانتهى الاجتماع على أنه فى حالة عجز السعات التخزينية لوزارة التموين ورغبتها فى استئجار صوامع من القطاع الخاص، ألا يعمل أصحاب القطاع الخاص كمسوقين للقمح، وتسلم الصوامع الخاصة بهم لتديرها وزارة التموين والشركة العامة للصوامع، وهو ما لم يحدث، وتُرك للقطاع الخاص هذه الصوامع وعمل كمسوق بها، مما يخالف القرار الوزارى المشترك، وقد طلبت وزارة التموين من وزارة الزراعة حصرأ على مستوى المحافظة من مراكز وقرى وأسماء المزارعين، لربط أماكن الإنتاج بأماكن التخزين، وهو ما قامت به وزارة الزراعة، وعندما طلبت وزارة الزراعة من وزارة التموين بياناً بأماكن استلام الأقماع للإعلان عنها للزراع وتوجيههم لهذه الأماكن أرسلت وزارة التموين بياناً بأماكن استلام غير حقيقية، ولم يتم الانتهاء من العمل بها، وعلى سبيل المثال: ذكرت وزارة التموين والتجارة الداخلية جاهزية هناجر بلومبرج وعددها (١٥٠) هناجر، وصوامع المنحة الإماراتية البالغة (٢٠) صومعة للاستلام، وهذا غير حقيقى.

- عند البدء الفعلى لاستلام الأقماع وجد أن أماكن الاستلام الجاهزة (١٠٠) موقع فقط، مما تسبب فى حدوث التكدس والاختناقات التى حدثت، وهو ما حذرت منه وزارة الزراعة فى البداية.

- طالبت وزارة الزراعة أن تقوم الجمعيات التعاونية الزراعية باستلام القمح فى أماكن التجميع وليس التخزين، على أن تقوم الجمعيات بتجميع كميات القمح من أعضائها وتسلمه لأماكن التخزين التى تحددها وزارة التموين، وهو ما رفضته وزارة التموين فى البداية، وطبقاً للقرار رقم (٥٤) لسنة ٢٠١٦ فإن الجمعية التعاونية الزراعية هى التى تقوم بتجميع الأقمح المحلية وتوريدها لأقرب شونه من شون البنك، مقابل عمولة (٢١) جنيهاً أو (١٨) جنيهاً للطن.

- بدأت وزارة التموين فى مشروع خاص بالحيازة الإلكترونية بالتعاون مع وزارة الإنتاج الحربى وهيئة المساحة، حيث إن هذا المشروع خاص بالحيازات والمساحات بأسماء الحائزين الفعليين سواء كان الحائز مالكاً أو مستأجراً أو مشاركاً على زراعة مع المالك، وتم التحضير لهذا المشروع منذ ما يقرب من (١١) شهراً، وستسلم المنظومة (منظومة كارت الحيازة الإلكترونية) كاملة من وزارة الإنتاج الحربى فى خلال (٩) شهور تقريباً، ويوجد بروتوكول مشترك بين وزارة الزراعة ممثلة فى قطاع الشئون الاقتصادية والهيئة القومية للاستشعار عن بعد وعلوم الفضاء خلال عامى ٢٠١٤ و ٢٠١٥، وتم من خلال هذا البروتوكول حصر كل المساحات المنزرعة فى مصر فى العروة الشتوية، وشمل الحصر كل المحافظات عدا محافظة الوادى الجديد ومحافظة مرسى مطروح، إجمالى المساحات التى كانت مزروعة قمحاً تصل (٣) ملايين و(١٩٧) ألف طن قمح طبقاً للتصوير الجوى عام ٢٠١٤ وعندما تم التصوير عام ٢٠١٥ كانت النتيجة واحدة تقريباً.

- عندما أثير أن الفلاح سيتحصل على دعم نقدى قامت وزارة الزراعة بالحصر والتدقيق، وكانت المساحة وفقاً للحصر والتدقيق (٣,٤) ملايين فدان، والحيازات المدرجة بوزارة الزراعة (٣,٢) ملايين تقريباً، إن نقاط الدعم الخاصة بالفلاح ستوجد فى الكارت بالرقم القومى، ولن تُفعل إلا بالتوريد الفعلى للمحصول.

- إن منظومة الكارت الإلكترونية سوف تمنع غير المستحقين من الحصول على الدعم ، لأن الحائز للكارت هو الوحيد الذى سيستطيع أن يصرف المقتن المخصص له.

- هذه المنظومة سوف تعالج أى قصور تم بقصد أو بغير قصد، لأنها منظومة يشترك بها كلاً من وزارة الزراعة وهيئة المساحة والإنتاج الحربى، وسيكون لها غرفة عمليات مركزية لكل المديرية.

- بالنسبة للتقاوى التى تقدمها وزارة الزراعة والشركات تكون (٤٥%) من مساحة الأرض المزروعة فى جمهورية مصر العربية، أى تكون بنسبة (٧٠ كجم) بحد أقصى فى متوسط أصناف القمح فى الأراضى الخفية بالجبل.

### **ثانياً: مناقشة بعض الوزراء بما توصلت إليه اللجنة من نتائج وحقائق ومستندات:**

بعد أن انتهت اللجنة من جلسات الاستماع التى حضر فيها العديد من السادة المسؤولين والمعنيين بمنظومتى القمح والخبز، وبعد أن قامت بالعديد من الزيارات الميدانية لبعض مواقع تخزين القمح على

نحو ما ذكرناه سلفاً، رأَت اللجنة أن تواجه عدد من السادة الوزراء المعنيين بمنظومة القمح، بما توصلت إليه من حقائق دامغة ونتائج لا تقبل التأويل، وفيما يلي بيان بما دار في اجتماعات اللجنة مع السادة الوزراء:

### ١- وزير التموين والتجارة الداخلية:

- بسؤال السيد وزير التموين عن وجود فساد في توريدات القمح، أوضح سيادته أن هناك خللاً كبيراً في منظومة توريدات القمح، حيث إن هناك توريدات وهمية يقوم بها أصحاب الشون والصوامع الخاصة، ولا بد من تغيير هذه المنظومة، كما أن هذه المنظومة تشترك فيها عدة وزارات، وهي: التموين، والزراعة، والصناعة، والمالية.

- وبسؤاله عن السبب في وجود اختلافات كبيرة في تقدير كميات الأقماع في أماكن التخزين بين ما انتهت إليه اللجان المشكلة من وزارة التموين، والأجهزة الرقابية، وما انتهت إليه لجنة تقصى الحقائق، رغم أن هناك تصريحاً من السيد الوزير بأن مقدار العجز لا يتعدى (٤%)، في حين أن الثابت لدى اللجنة من واقع زيارتها أن العجز لا يقل عن (٤٥%)، فجاء رد الوزير بأن مقدار ما فحصته هذه اللجان مجتمعة يتراوح ما بين (٤ : ٤,٥ %) من إجمالي ما تم تسليمه من أقماع، وأن اللجان التابعة للوزارة والرقابة قامت بالتفتيش على أكثر من (١٠٠) موقع، وتم تحرير أكثر من (٤٠) محضراً من ضمنها المحاضر التي حررتها لجنة تقصى الحقائق، ولا يشكك فيما قامت به اللجنة، ولكنه غير مقتنع بقياسات شركة SGS.

- وبمواجهة السيد الوزير بأنه الذي رشح هذه الشركة في الاجتماع الذي حضره في لجنة الشئون الاقتصادية بتاريخ ٢٩/٦/٢٠١٦، باعتبارها إحدى الشركات الموثوق بها، أفاد بأنه قام بترشيح هذه الشركة بالفعل، باعتبارها تستطيع تقدير كميات الأقماع في الشون فقط، وليس لها خبرة فيما يتعلق بالصوامع، وأكد في هذا الاجتماع على إصراره على التصفية الصفرية باعتبارها المعيار الدقيق لتقدير كميات القمح، وقياسات هذه الشركة ليست بالضرورة أن تكون دقيقة، فالعبرة أكثر بالقيام بعملية الوزن الفعلي لكي يثبت صحة القياس، كما أن العشرة مواقع التي زارتها لجنة تقصى الحقائق ليس بالضرورة أن ينتج عنها مخالفات، بدليل أن هناك مواقع خضعت للفحص وتم رصد مخالفات بها بمقدار معين، تبين في بعضها أن العجز أقل مما تم رصده، وعدم وجود عجز بالمرّة في البعض الآخر، وعندما يكون هناك شك في وجود مخالفة خاصة بموقع معين يتم تحرير محضراً، يتم إرساله للنيابة العامة، لتتولى تصفية هذا الموقع صفرياً.

- بمواجهة السيد الوزير بأن التصفية الصفرية تمثل مدخلاً للفساد، لأن اللجنة بعد أن تبين لها وجود عجز في أحد المواقع، قام أصحاب هذا الموقع بإدخال كميات من الأقماع لسد هذا العجز، فأفاد السيد الوزير بأن هذه المنظومة تبعث على الفساد، وأن هولاء الأشخاص من الوارد أن يكون لديهم فساد.

- بمواجهة السيد الوزير بأن هناك مواقع زارتها اللجنة ثبت تعاقدها مع شركتي الصوامع التابعتين للوزارة رغم أنها كيانات وهمية لا يتوافر لها سجل تجارى أو بطاقة ضريبية، ويتم تقديم عقود صورية لأشخاص وهمية تغيد بأنهم ملاك أو مستأجرين، لدرجة أن القيمة الإيجارية المثبتة فى أحد العقود كانت (٦) ملايين جنيه، رغم أن ما تحصل عليه الصومعة من شركة الصوامع يبلغ (٢,٥) مليون جنيه، فأفاد الوزير أنه من الوارد حدوث مثل هذه الأخطاء الكبيرة، لكن ما رصدته اللجنة فى عشرة مواقع ليس بالضرورة أن يكون ممثلاً لكافة المواقع التى تخزن ما يزيد على خمسة ملايين طن قمح، وإذا تم توسيع نطاق الفحص فمن المؤكد أن النسب ستختلف، فهناك ثلاثة مواقع أمرت النيابة العامة بتصفيتهما، وعندما تمت التصفية ثبت عدم وجود أى عجز بها.

- ويسؤال السيد الوزير عن السبب فى تناقض تصريحاته بأن هناك فساداً فى منظومة القمح، ورغم ذلك لا يوجد أى إهدار للمال العام رغم وجود هذا الفساد، أكد سيادته على أن المنظومة تبتعث على الفساد، لكن فى نفس الوقت فإن الضوابط التى وضعت تضمن على الأقل عدم ضياع حق الدولة، وذلك عن طريق تحديد المنحرف وتقرير مسئوليته عن انحرافه، ثم استرداد حق الدولة منه، وهذا ليس معناه عدم وجود عجز أو انحراف. كما أكد على أنه يعرض عليه تقرير يومي من الهيئة العامة للرقابة على الصادرات والواردات بوزارة الصناعة، وكذلك وزارة الزراعة ومجلس الوزراء يحدد فى كل موقع الكميات التى رفضت، ويتم تجميع ذلك يومياً حتى نهاية المدة، واللجنة القائمة على الحصر فى كل موقع لا تضم شخصاً يخضع لولاية وزارة التموين، فهى برئاسة عضو الهيئة العامة للرقابة على الصادرات والواردات، وعضوية مندوبين من الزراعة والتموين، لكن عضو التموين يتبع إدارياً المحافظ وليس لوزير التموين.

- وبمواجهة السيد الوزير بمحاضر الحصر التى يقدمها أصحاب مراكز التخزين، وتكون غير حقيقية وبها شبهة تزوير، فأفاد سيادته بأن تلك المحاضر لا تحررها وزارة التموين، ولكن تتلقاها من الهيئة العامة للرقابة على الصادرات والواردات بوزارة الصناعة.

- ويسؤال السيد الوزير عن مقدار الوفر الذى حدث بعد تطبيق منظومة الخبز الجديدة، أفاد سيادته بأن مقدار الطحن قبل تطبيق المنظومة كان يبلغ ٧٥٠ ألف طن قمح شهرياً، بالإضافة إلى دقيق جاهز فى حدود ١٢٠ ألف طن، بالتالى فإن إجمالى المستهلك للخبز شهرياً كان فى حدود ٨٧٠ ألف طن، أما بعد تطبيق المنظومة فأصبح فى حدود ٧٦٠ ألف طن، ومن ناحية أخرى فهناك سلع مجانية يحصل عليها المواطن مقابل نقاط الخبز الذى وفره فى حدود ٦ مليارات جنيه.

- بمواجهة السيد الوزير بوجود اختراقات فى منظومة الكروت الذكية، أفاد سيادته بأنه من الوارد وجود بعض الأخطاء التى تشوب عمل شركات الكروت الذكية، وهى تعمل فنياً من خلال وزارة التخطيط، وقدرة هذه الوزارة على السيطرة على تلك الشركات ليست فى وضعها المثالى، وهذا ليس تقصيراً من جانبها، والأمر حساس لأن أى خطأ فيه قد يؤدي إلى غضب شريحة من الشعب قد تدفعهم إلى الخروج فى مظاهرات.

## ٢- وزير التخطيط والمتابعة والإصلاح الإداري:

- أوضح السيد الوزير أنه نظراً للخبرة الطويلة للوزارة في مجال تكنولوجيا المعلومات فإن دورها في موضوع الخبز يتمثل في الإشراف الفنى على منظومة الكروت الذكية عن طريق إدارة قاعدة البيانات الخاصة بالكروت لصالح وزارة التموين بأسلوب التعاقد مع شركات الكروت الذكية، فوزارة التخطيط تعد مستشاراً فنياً لوزارة التموين.

- وأكد سيادته أن وزارة التموين التى طلبت من وزارة التخطيط فى ٢٣/٥/٢٠١٦ توجيه شركات الكروت لتشغيل كروت القائمة بالسوداء نظراً لقرب حلول شهر رمضان، ولم تحدد وقتاً آخر لإعادة إيقافها، بالتالى فإن وزارة التخطيط لا تملك إعادة إيقافها مرة أخرى إلا بتعليمات جديدة من وزارة التموين.

- كما أفاد أن جهاز الإحصاء أعلن أن الأفراد تحت خط الفقر ٢٧.٨% وهى النسبة المستحقة للدعم، بخلاف من اقتررب من خط الفقر، بالتالى فإن حوالى ٤٠% أو ٥٠% من الأسر يجب أن تحميهم الدولة من الفقر، وأن ذلك سيؤخذ فى الاعتبار عند مراجعة قاعدة البيانات، والتى تحاول الوزارة الانتهاء منها قبل نهاية هذا العام، وتعتمد على تجميع معلومات عن المواطنين، ووضع معايير موضوعية لتحديد مستحقي الدعم.

- وفى النهاية أكد مجدداً أن وزارة التموين المعنية بكل ما يتعلق بالبطاقات من حيث: الفتح، أو الغلق، أو الإضافة، أو الحذف، وليست وزارة التخطيط.

## ٣- وزير الصناعة والتجارة الخارجية:

- أفاد السيد وزير الصناعة والتجارة الخارجية أن وزارته ليست لها علاقة بهذا الموضوع، حيث أوضح أن وزارته ليس لها دخل فى منظومة القمح، حيث إن الأمر يتعلق بالتجارة الداخلية وليس التجارة الخارجية، فهينة الرقابة على الصادرات والواردات ليس لها دور محورى فى منظومة القمح، بينما يقتصر دورها فقط فى مراقبة الجودة، ولا علاقة لها بالكميات الواردة ولكن بالجودة والمواصفات فقط.

- كما ذكر سيادته انه قد اطلع على القرار الوزارى رقم (٦٤) لسنة ٢٠١٦ الذى صدر فى ٢٩/٣/٢٠١٦ لكنه لم يوقع عليه.

- وأكد سيادته أن الجميع أمام مشكلة كبيرة ولا يريد أن يقول أن فيها شبهة فساد، فليس لديه كل المعلومات ولكن هناك شئ لا يسير بالطريقة الصحيحة.

- إنه لا يريد أن يلقي اللوم هنا أو هناك فالجميع يواجه نفس المشكلة، ومن وجهة نظر سيادته انه يجب فى البداية أن نحدد المشكلة، حيث ان نص المادة الثالثة من القرار الوزارى المشترك كالتالى:- يقتصر تسويق محصول القمح المنتج محلياً موسم ٢٠١٦ لحساب الهيئة العامة للسلع

**التموينية على الجهات الآتية:**



- بنك التنمية والائتمان الزراعى.
- الجمعيات التعاونية التابعة لوزارة الزراعة.
- شركات المطاحن التابعة للشركة القابضة للصناعات الغذائية
- الشركة المصرية القابضة للصوامع والتخزين.
- الشركة العامة للصوامع والتخزين.

وتتولى هذه الجهات استلام كميات القمح المنتج محليا من الموردين بالشون المطورة والبنابر والهناجر والصوامع المستوفاة للشروط والمواصفات المعتمدة من وزارة التموين، وتكون هذه الجهات مسؤولة مسؤولة كاملة عن الكميات التى تقوم باستلامها حتى تسليمها لشركات المطاحن

#### ٤- رئيس الهيئة العامة للرقابة على الصادرات والواردات:

أوضح سيادته أن الهيئة العامة للرقابة على الصادرات والواردات يقتصر دورها الأساسى على فحص السلع وفقا لأحكام القانون بالمنافذ الجمركية والموانئ والمطارات، وليس لها شأن بالتجارة الداخلية، فهي تختص بالتجارة الخارجية عبر الحدود.

وأضاف أن القرار المشار إليه يتضمن ضوابط استلام القمح المحلى، وإجراءات ما قبل الموسم هي عبارة عن تحديد الشون ومناطق التخزين والصوامع ومطابقتها واعتمادها وسعتها التخزينية وليس لهيئة الرقابة على الصادرات والواردات أي دور في هذه الإجراءات، فالدور الأساسى في هذه الإجراءات تقوم به وزارة التموين والتجارة الداخلية.

أما بالنسبة لمرحلة الاستلام (موسم توريد القمح) فتتم عن طريق لجنة رباية برئاسة الهيئة العامة للرقابة على الصادرات والواردات وهي رئاسة إدارة أعمال اللجنة لتنسيق الضوابط لكل المندوبين الموجودين ولا يسمح بالبء في الاستلام إلا في وجود جميع الأعضاء فيتم تحديد السعر بناء على تحديد درجة نظافة القمح، حيث يتم قبول أو رفض المحصول بناء على درجة النظافة وفى نهاية الاستلام تقوم اللجنة بعمل محضر استلام موقع عليه من جميع المندوبين ثم يسلم لأمين الشونة ( مندوب الشركة المسوقة التابعة لوزارة التموين) ويوقع على محضر الفرز بأنه تم استلام الكميات عن اليوم المحدد، فإذا اكتملت السعة التخزينية يتم عمل محضر غلق والذي يتم فيه مراجعة كل ما تم استلامه خلال الفترة وفى نهاية محضر الغلق يوقع أمين الشونة على إقرار باستلام الكمية بدرجات النقاوة في المكان ويتم التحفظ عليها لحين تسليمها للمطاحن، أمين الشونة، يتبع الجهات المسوقة، وبعد ذلك تشكل لجنة تسليم للمطاحن.

## القسم الرابع

### أهم القضايا التي ترى اللجنة أن بها أوجه مساءلة قانونية

- ١- قيام السيد وزير التموين والتجارة الداخلية بتوجيه خطاب إلى السيد النائب العام بتاريخ ٢٣/٣/٢٠١٦ بشأن حفظ ما لم يتم التصرف فيه من جميع المحاضر المحررة لأصحاب المخازن البلدية والتقرير بالأوجه لإقامة الدعوى الجنائية حسب الأحوال لعدم الأهمية وطلب تأجيل ما قدم منها إلى المحاكمة الجنائية إلى أجل غير مسمى، وإرسال القضايا التي صدرت فيها أحكام بالإدانة إلى السيد المستشار المحامى العام للنياحة الكلية للأمر فيها بإجراء تنفيذ العقوبات المقضى بها اكتفاء بالتدابير المشار إليها بالكتاب الدوري رقم (١) لسنة ٢٠١٦ [مشار إليه بالمرفق رقم (١٣)].
- ٢- قيام رئيس قطاع الرقابة والتوزيع بوزارة التموين بناءً على تعليمات السيد وزير التموين والتجارة الداخلية بمخاطبة وزارة التخطيط والمتابعة والإصلاح الإدارى بفتح الصرف بالبطاقات الموقوفة (القائمة السوداء)، وهو ما يمثل إهداراً للمال العام، وصرف الدعم لغير مستحقه<sup>(١)</sup>.
- ٣- إبرام وثيقة تأمين مجمعة لصالح الشركات المسوقة ضد موظفيها لخيانة الأمانة، وهو ما يجعل المؤجر لهذه المواقع والذي حصل على الملايين من الجنيهات مقابل أموال قيمة التوريد الوهمى للأقماح ليس طرفاً أمام شركة التأمين فى وقائع الفساد التى أعلن عنها وجرى التحقيق فيها بالنياحة العامة ولا يتم صرف مبلغ التأمين إلا بعد صدور حكم نهائى بات<sup>(٢)</sup>.
- ٤- بعض قضايا التعدي على المال العام، ومنها القضية رقم ٨١٦٦ لسنة ٢٠١٥ والمتهم فيها أحد أصحاب المخازن، لقيامه بإثبات عمليات بيع وهمية على ماكينات صرف الخبز، وذلك باستخدام فلاشات وبطاقات تموينية دون علم أصحابها، لتحقيق مكاسب غير مشروعة دون وجه حق، بلغت قيمتها حوالى ١١,٢ مليون جنيه، وقد أفرج عنه بناءً على الخطاب الذى أرسله السيد وزير التموين والتجارة الداخلية إلى السيد المستشار النائب العام لحفظ التحقيقات الخاصة بجرائم المخازن المشار إليها فى البند (١) من هذا القسم. [مشار إليه بالمرفق رقم (٢٥)].
- ٥- ورد إلى اللجنة مذكرة من رئيس اللجنة النقابية لبعض مطاحن شركة جنوب القاهرة والجيزة (قطاع عام) إلى السيد الدكتور وزير التموين والتجارة الداخلية للمطالبة بإعادة ربط كمية القمح المستحقة للشركة والتي أسندتها وزارة التموين والتجارة الداخلية إلى مطاحن القطاع الخاص علماً بأن أجور

(١) مرفق رقم (٤١) خطاب من رئيس قطاع الرقابة والتوزيع بوزارة التموين إلى السيد مدير عام مشروع بطاقة الأسرة بوزارة التخطيط.

(٢) مرفق رقم (٤٢) صورة من إحدى وثائق التأمين على مراكز التخزين.

العاملين تبلغ ١٢٠ مليون جنيهاً سنوياً والمطحن قادر على إنتاج ١٢٣٦٠ طن دقيق شهرياً، وذلك حتى تستطيع الشركة إكمال رسالتها<sup>(١)</sup>.

٦- ورد إلى اللجنة صورة ضوئية من خطاب العضو المنتدب لشركة مطاحن شرق الدلتا إلى السيد محافظ جنوب سيناء يفيد بأنه بناء على كتاب السيد وكيل وزارة التموين والتجارة الداخلية بمحافظة جنوب سيناء بتاريخ ٢٠١٦/٧/١٤ بتشغيل مطحن الطارق الكائن بالمدينة الصناعية بمدينة الطور (قطاع خاص) قد تم إيقاف توريد الدقيق من الشركة إلى محافظة جنوب سيناء، والشركة تتمسك بحصتها المقررة لمحافظة جنوب سيناء وذلك منعا لتشريد ٢٠٠ عامل وأسرههم نتيجة إيقاف إنتاج الشركة<sup>(٢)</sup>.

٧- أثناء فحص اللجنة المستندات الخاصة بصومعة الشركة المصرية العالمية للصوامع (الكاتنة بالكيلو ٥٨ طريق القاهرة/ الاسكندرية الصحراوي، خلف قرية الأسد) تبين وجود صور ضوئية لمستندات تفيد قيام أصحاب الصومعة بدفع مبالغ وصفوها بـ **إكراميات** بلغت نحو أكثر من سبعمائة ألف جنيه (فى المرة الواحدة) لبعض الجهات المسؤولة عن منظومة القمح، لمندوبى مديريات التموين والهيئة العامة للصادرات والواردات ومباحث التموين ولجان الحاصلات الزراعية والصحة<sup>(٣)</sup>.

---

(١) مرفق رقم (٤٤) مذكرة من رئيس اللجنة النقابية لشركة مطاحن ومخابز جنوب القاهرة والجيزة للعرض على السيد الدكتور وزير التموين.  
(٢) مرفق رقم (٤٣) خطاب شركة مطاحن شرق الدلتا للسيد محافظ جنوب سيناء.  
(٣) مرفق رقم (٤٥) مستندات بشأن دفع إكراميات لبعض الجهات المضية بمنظومة القمح.

## القسم الخامس

### الإجراءات العاجلة التي اتخذتها اللجنة

#### ١. تحرير محضر إجراءات بالمخالفات التي رُصدت، وتحويلها إلى النيابة العامة:

حرصت اللجنة على اصطحاب رئيس مباحث التموين بكل محافظة خلال زيارتها الميدانية لتحرير محاضر بالمخالفات التموينية حال وجودها، حيث يتم إثباتها وتوثيقها على أرض الواقع، والتي يتم إحالتها إلى النيابة العامة.

#### ٢. توجيه خطاب إلى السيد النائب العام:

قامت اللجنة بتوجيه خطاباً إلى السيد النائب العام بتاريخ ٢٠١٦/٧/٣١ بتوقيع السيد رئيس مجلس النواب مرفقاً به مذكرة مقدمة من لجنة تقصى الحقائق، مبيناً بها ما اتخذته اللجنة من إجراءات وما انتهت إليه من نتائج وتوصيات، والتي طرحت فيها اللجنة رؤيتها بتشكيل لجان حصر لكميات الأقماع المحلية الموردة والمخزنة في المواقع المملوكة لشركات القطاع الخاص والمؤجرة للشركات التابعة لوزارة التموين والتجارة الداخلية، وذلك تحت إشراف الهيئة الهندسية للقوات المسلحة، والاستعانة بمن تراه من الجهات الحكومية أو القطاع الخاص، لإجراء الحصر العاجل لكميات الأقماع بهذه المواقع، وتحديد كميات العجز وقيمتها المالية إن وجدت، واتخاذ الإجراءات القانونية في ضوء الحصر<sup>(١)</sup>.

#### ٣. توجيه خطاب للسيد وزير الداخلية لتشديد الحراسة على تسعة مواقع تخزين أقماع، والتي قامت اللجنة بزيارتها:

قامت اللجنة بتوجيه خطاباً إلى السيد وزير الداخلية بتاريخ ٢٠١٦/٨/٤ بشأن ما ورد إلى اللجنة من معلومات حول محاولات بعض أصحاب ومؤجري شون وأماكن تخزين الأقماع المحلية التلاعب بإدخال كميات من الأقماع، بهدف استكمال العجز الذي تبين للجنة بعد أعمال الجرد التي قامت بها لهذه الأماكن، والتي تم تحرير محاضر بواسطة مباحث التموين وإحالتها إلى النيابة العامة للتحقيق، حيث طالبت اللجنة في ختامه بتشديد الحراسات الأمنية على مواقع ومخازن وصوامع القطاع الخاص التي زارتها اللجنة (٩) مواقع، لإحباط هذه المحاولات، وحفاظاً على ما توصلت إليه اللجنة من وقائع<sup>(٢)</sup>.

#### ٤. توجيه خطاب للنائب العام:

قامت اللجنة بتوجيه خطاب للنائب العام بشأن ورود تقارير تحليل عينات الأقماع المخلوطة (محلّى ومستورد، أو محلّى جديد وقديم)، في أحد مراكز التخزين التابعة للقطاع الخاص، وأخرى غير صالحة

(١) مرفق رقم (٤٦) خطاب اللجنة للسيد النائب العام مشفوعاً بمذكرة من السيد الدكتور رئيس مجلس النواب.

(٢) مرفق رقم (٤٧) خطاب اللجنة موجهاً من السيد الدكتور رئيس مجلس النواب إلى السيد اللواء وزير الداخلية بشأن تشديد الحراسة على مواقع التخزين التي زارتها اللجنة.

للاستخدام الأدمى فى مركز تخزين آخر، مع الإشارة إلى نص المادة الأولى من قرار وزير التموين والتجارة الداخلية رقم (٥٢) لسنة ٢٠١٢، وكذا المادة العاشرة من الضوابط المنظمة لاستلام الأقماع المحلية لموسم ٢٠١٦، والتي تقضى بمصادرة الأقماع المخلوطة<sup>(١)</sup>.

---

(١) مرفق رقم (٤٨) خطاب اللجنة إلى السيد النائب العام بالإفادة بورود تقارير تحاليل عينات الأقماع.

## القسم السادس مقترحات وتوصيات

### أولاً: المقترحات الواردة من بعض الوزارات:

في إطار حرص اللجنة على الاستماع والتواصل مع الجهات التنفيذية والمعنية بمنظومة القمح، فقد أفادت هذه الجهات أن اللجنة بمقترحاتها من أجل تطوير المنظومة والقضاء على المخالفات التي تشوبها وهي على النحو الآتي:

- أ- مقترحات واردة من وزارة التخطيط والمتابعة والإصلاح الإداري بتاريخ ٢٠١٦/٧/٢٧ بسد الثغرات الموجودة في منظومة الخبز<sup>(١)</sup>.
- ب- مقترحات واردة من الهيئة الهندسية للقوات المسلحة في شأن تخزين الأقماع في الصوامع<sup>(٢)</sup>.
- ج- مقترحات واردة من وزارة التجارة والصناعة بشأن منظومة القمح<sup>(٣)</sup>.
- د- مقترحات واردة من وزارة الزراعة بتاريخ ٢٠١٦ / ٨ / ٩ بشأن تسويق القمح المحلي، والتي تتضمن وصول الدعم لمستحقيه، وضمان عدم خلط الأقماع المحلية بالمستوردة<sup>(٤)</sup>.
- هـ- مقترحات واردة من وزارة التموين والتجارة الداخلية، بتاريخ ٢٠١٦/٨/١٥ بشأن تطوير منظومة استلام الأقماع، وكذا تطوير منظومة الدعم (الكروت الذكية) وأيضاً ضوابط الكارت الذهبي<sup>(٥)</sup>.

### ثانياً: توصيات اللجنة:

ترى اللجنة أهمية مراجعة مسئوليات أجهزة وزارة التموين والتجارة الداخلية المعنية بأعمال الرقابة والإشراف والمتابعة ومدى الالتزام بها حيث تبين للجنة أن هناك قصوراً في أعمال الرقابة والإشراف والمتابعة نتج عنه تعدد المنافذ الباعثة على الفساد، ومن خلال جلسات الاستماع تعددت وتنوعت الأعدار والتتصل من المسئوليات، وهو ما يحتم اتخاذ اللازم نحو حوكمة إدارة هذه الأجهزة.

### أ) التوصيات المرتبطة بقطاع الزراعة:

- ١- ضرورة القيام بالتصوير الجوي لجميع الأراضي الزراعية في جمهورية مصر العربية لتحديد زمام كل قرية؛ وذلك للقضاء على الحيازات الوهمية، ثم إعادة تصحيح الحيازات الزراعية طبقاً للزمام الجديد بالمساحات الفعلية.

(١) مرفق رقم (٤٩) مقترحات وزارة التخطيط بشأن منظومة الخبز.

(٢) مرفق رقم (٥٠) مقترحات الهيئة الهندسية للقوات المسلحة بشأن تخزين الأقماع بالصوامع.

(٣) مرفق رقم (٥١) مقترحات وزارة التجارة والصناعة بشأن منظومة القمح.

(٤) مرفق رقم (٥٢) مقترحات وزارة الزراعة بشأن تسويق القمح المحلي.

(٥) مرفق رقم (٥٣) مقترحات وزارة التموين والتجارة الداخلية بشأن تطوير منظومة استلام الأقماع، وكذا تطوير منظومة الدعم وأيضاً الكارت الذهبي.

- ٢- العمل على سرعة تفعيل منظومة تكارت الفلاح التي يجري إعدادها بالتعاون بين وزارتي الزراعة والإنتاج الحربي.
- ٣- إرساء ضوابط للعمل بها في الإدارات الزراعية المختلفة لضمان الحصر الفعلي للحاصلات الزراعية المنزرعة فعلياً في كل موسم زراعي.
- ٤- ضرورة اتخاذ خطوات فعلية نحو تفعيل نظام التسويق التعاقدى، من خلال وزارة الزراعة، وربطه بمنظومة توزيع الأسمدة المدعمة من خلال رؤية إستراتيجية للاحتياجات الفعلية للحاصلات الأساسية.
- ٥- الدعم المباشر من الدولة للفلاح دون وسطاء بموجب الحيازات الفعلية والحصر الفعلي، عن طريق فروع بنك التنمية والائتمان الزراعي، أو عن طريق شبكة مكاتب هيئة البريد المنتشرة في أنحاء الجمهورية.
- ٦- ضرورة العمل على سرعة تطوير الشون الترابية وتحويلها إلى مراكز للتخزين مطابقة للمواصفات والاشتراطات والتي تضمن سلامة الحاصلات الزراعية، باستخدام الطرق التكنولوجية الحديثة.
- ٧- تحديث وتفعيل دور مراكز البحوث الزراعية لإنتاج تقاوى القمح وإلزام المزارعين باستخدامها في الزراعة دون غيرها من التقاوى مجهولة المصدر.

#### **(ب) التوصيات المرتبطة بمراكز تخزين القمح ( صوامع، بناكر، شون):**

- ١- ترى اللجنة سرعة تشكيل لجان حصر لكميات الأقماع المحطية الموردة والمخزنة في المواقع المملوكة لشركات القطاع الخاص والمؤجرة للشركات التابعة لوزارة التموين والتجارة الداخلية، وذلك تحت إشراف الهيئة الهندسية من القوات المسلحة، والاستعانة بمن تراه من الجهات الحكومية أو القطاع الخاص، لإجراء الحصر العاجل لكميات الأقماع بهذه المواقع، وتحديد كميات العجز وقيمتها المالية إن وجدت وسحب عينات، للتأكد من مطابقتها للمواصفات، واتخاذ الإجراءات القانونية في ضوء الحصر (سبق إرسال خطاب إلى السيد النائب العام بتاريخ ٢٠١٦/٧/٣١).
- ٢- ضرورة أن تكون مراكز التخزين التابعة لقطاع الاعمال العام والقطاع الخاص مزودة بنظام إلكترونى لرقابة المخزون مرتبط بشبكة متصلة بكافة مراكز التخزين، بحيث يتم حصر الكميات المنصرفة والواردة من وإلى تلك المراكز أولاً بأول، ومصدر ورودها وساعته وتاريخه، وتكون متصلة بمقر وزارة التموين ومديرياتها في المحافظات، والجهات الرقابية لضمان المراقبة الدقيقة للمخزون، ومراجعته بصفة مستمرة.
- ٣- ضرورة تدريب وإعداد العمالة الفنية على التكنولوجيات الحديثة لتأهيلها للمراقبة والفرز والتفتيش على مراكز تخزين القمح.

- ٤- ضرورة تحديد الاختصاصات والمسئوليات لكل عضو في لجان الفرز والاستلام المشتركة التي تتولى استلام وتوريد القمح، مع التأكيد على أن المستلم النهائي والمسئول عن العهدة ممثل الشركة المسوقة التابعة لوزارة التموين والتجارة الداخلية، و مسئولية إدارة المخزون كاملة تقع على وزارة التموين والتجارة الداخلية من خلال الشركات التابعة لها.
- ٥- ضرورة التطبيق الصارم للحظر الخاص بعدم التعاقد مع الشون والصوامع الخاصة التي ثبت وجود مخالفات بها، مع التأكيد على ربط هذا الحظر بالعين ذاتها وليس بأشخاص مالكيها أو مستأجريها منعاً لأي تلاعبات.
- ٦- التقيد باتباع الاشتراطات القياسية لتخزين الأقماع في الشون، تسهيلاً لعملية الجرد، وكذا التقيد بمصادرة الأقماع المحلية الموردة في حالة خطئها بالأقماع المستوردة أو القديمة، عملاً للمادة الأولى لقرار وزير التموين رقم ٥٢ لسنة ٢٠١٢، والمادة العاشرة من ضوابط استلام القمح المحلى لعام ٢٠١٦.
- ٧- التأكيد على التزام شركتى الصوامع العامتين باستكمال كافة السعات التخزينية لمراكز التخزين التي تمتلكها قبل أن تتجأ للتأجير من القطاع الخاص.
- ٨- وضع نظام حوافز مادية للعاملين باللجان المشكلة لفحص واستلام الأقماع.
- ٩- الالتزام الكامل بالقوانين المنظمة للتعاقدات الحكومية عند التعاقد على تأجير مراكز التخزين، سواء كان هذا التعاقد مع مالكي تلك المراكز أو مستأجريها.

#### **ج) التوصيات المرتبطة بالمطاحن:**

- إلزام وزارة التموين والتجارة الداخلية باسناد اعمال طحن الأقماع لمطاحن شركات قطاع الاعمال العام حتى تستوفى طاقتها الانتاجية ثم سيم اسناد ما يتبقى الى مطاحن القطاع الخاص.
- إلزام وزارة الصحة بالتفتيش على جميع المطاحن بصورة دورية أسبوعياً؛ وذلك للتأكد من مدى التزامها بالضوابط والاشتراطات الصحية.
- ضرورة وجود منظومة الكترونية لتسجيل ومراقبة الكميات الواردة من القمح والمنصرفة من الدقيق لهذه المطاحن، على أن ترتبط بغرفة مراقبة بوزارة التموين ومكاتبها في المحافظات والجهات الرقابية.

#### **د) التوصيات المرتبطة بمنظومة الخبز:**

- سرعة تحديث قاعدة بيانات المواطنين وربطها بالرقم القومى والعمل على وضع ضوابط عادلة وحاكمة لتحديد المستحق الفعلى للدعم، وذلك تمهيدا للانتقال إلى مرحلة الدعم النقدي.
- اتخاذ الاجراءات القانونية اللازمة نحو إخضاع شركات تشغيل برنامج صرف الخبز (سمارت، افيت، فرست) لرقابة الأجهزة الرقابية المختصة، كالجهاز المركزي للمحاسبات، وذلك لمراجعة



- حساباتها أعمالها وبيانات البطاقات التموينية المثبتة لديها ومراقبة عمليات الصرف، وذلك طبقاً للاستراتيجية الوطنية لمكافحة الفساد الصادر من مجلس الوزراء.
- ضرورة الاستعانة بشركات ذات كفاءة عالية في مجال الكروت الذكية، وإحكام وتأمين برامج تشغيل نظام الصرف مع تشديد الرقابة عليها.
- العمل على تصميم برنامج صرف للخبز يمنع ازدواج الصرف للبطاقات، ويمنع تكرار الصرف من بطاقة واحدة.
- ربط قاعدة البيانات الموجودة لدى الشركات المنفذة والمشفرة على الكروت بمديريات التموين وإدارات مباحث التموين في المحافظات؛ لضمان وجود مراقبة فعالة للمنظومة وسرعة حل مشاكل المواطنين.
- أهمية تحديد حصة الدقيق لكل مخبز من المخازن التي تعمل في إنتاج الخبز المدعم، مع وضع نسبة ١٠% احتياطي يتم إضافتها للحصة تحت إشراف مديرية التموين بدلاً من النظام الحالي الذي يسمح بحصول المخازن على أية كمية من الدقيق، دون التقيد بحصص محددة لهذه المخازن، والمنصوص عليها في الفقرة الثانية من المادة الثالثة من التوجيه الوزاري رقم ١٠ لسنة ٢٠١٤ والصادر في ٢٢/١٢/٢٠١٤، حيث إن عدم التقيد بحصص الدقيق للمخازن يفتح منفذ غير شرعي لاستلام حصص دقيق وهمية وصرف خبز وهمي [مشار إليه بالمرفق رقم (٧)].
- مراجعة ما جاء في المنشور الدوري العام رقم (١) لسنة ٢٠١٤ الصادر من وزارة التموين في البند رقم (١٠) [مشار إليه في المرفق رقم (٥٣)] والمتضمن قيام مديرية التموين بتحديد فئات الكارت الذهبي المؤقت وفقاً للحصص الأصلية للمخازن بالتنسيق مع رئيس قطاع الرقابة والتوزيع بها، حيث تبين للجنة من خلال جلسات الاستماع مع العاملين بوزارة التموين والتجارة الداخلية بمختلف مستوياتهم الوظيفية، وكذا أصحاب المخازن في عدة محافظات، أن ذلك الكارت يُستخدم بشكل غير منضبط، ويعتبر منفذاً من المنافذ التي يمكن التهرب من خلالها، بصرف كميات خبز وهمية، فضلاً عن أن تفاوت الأعداد المخصصة لهذا الكارت من مخبز إلى آخر تعتبر منفذاً للتهرب غير الشرعي، وهناك غياب واضح لدور قطاع الرقابة والتوزيع بوزارة التموين بشكل عام على منظومة القمح وكذا في ضبط إدارة عمليات الكارت الذهبي، والتي يحددها البند رقم (١٠) من المنشور الدوري المشار إليه.

### **هـ) حماية المبلغين والشهود:**

توصى اللجنة في هذا الصدد بضرورة حماية كافة المبلغين والشهود الذين تعاونوا مع اللجنة، من التعسف الوظيفي ضدهم، وكذا حماية جميع من أدلى بشهادته بواسطة أجهزة إنفاذ القانون من أي إجراءات خارجة عن القانون قد يتعرضون لها سواء بأشخاصهم أو أسرهم أو ممتلكاتهم.

## القسم السابع

### رؤية اللجنة فيما يتعلق بتحديد المسئوليات

#### أولاً- المسئولية السياسية:

بناء على ما تكشف للجنة من حقائق، بشأن المخالفات والتجاوزات العديدة التي رصدتها، فإنها ترى أن السيد وزير التموين والتجارة الداخلية مسئول مسئولية سياسية عن أوجه الفساد والتلاعب فى منظومة القمح (توريد، إدارة مخزون، طحن، خبز).

#### ثانياً- المسئولية القانونية (جنائية- تأديبية- مدنية):

ترى اللجنة أن هناك مسئولية قانونية للعديد من الأطراف فيما ورد بهذا التقرير من وقائع ومسئوليات، والتي لها ارتباط وثيق بمنظومة القمح (توريد وإدارة المخزون، الطحن، إنتاج رغيف الخبز)، **وفيما يلي بيان بتلك الأطراف:**

١. السيد وزير التموين والتجارة الداخلية.

٢. من يثبت مسئوليته القانونية عن المخالفات التي رصدتها اللجنة فى هذا التقرير من الموظفين العموميين بالوزارات المعنية: التموين والتجارة الداخلية، الزراعة واستصلاح الأراضى، الصناعة والتجارة الخارجية، وشركتى: المصرية القابضة للصوامع، العامة للصوامع، التابعتين لوزارة التموين والتجارة الداخلية، وأصحاب مواقع التوريد والتخزين من القطاع الخاص المستأجرة لصالح شركات وزارة التموين والتجارة الداخلية.

وتود اللجنة الإشارة إلى أنها حرصت على تحرير محضر إجراءات بواسطة رؤساء مباحث التموين المرافقين لها فى كل زيارة، وتحويله إلى النيابة العامة، ومرفق بهذا التقرير محضر إثبات حالة لكل موقع، وكذلك الوثائق والمستندات التى حصلت عليها اللجنة (سبق الإشارة إليها فى البند خامساً الإجراءات العاجلة التى اتخذتها اللجنة).

وفيما يتعلق بالمسئوليات القانونية التى انتهت إليها اللجنة، وإعمالاً لحكم الدستور والقانون فإن اللجنة توصى بإحالة التقرير ومرفقاته وكافة البيانات والمستندات التى حصلت عليها إلى السيد النائب العام وجهاز الكسب غير المشروع وغيرها من جهات التحقيق والاختصاص؛ لاتخاذ ما يرونه فى هذا الشأن، لحفظ حق الشعب، وحماية مقدرات الدولة وهيبته.

وفى الختام، لا يسع اللجنة إلا أن تتوجه بالشكر الى كل من ساهم فى إثراء عملها، سواء بالخبرة أو إمدادها بالمعلومات، التى ساعدتها على استجلاء الحقائق، وتخص بالذكر:

- السيد اللواء شريف عادل باسيلي (مساعد المدير لمتابعة المشروعات بإدارة الأشغال بالهيئة الهندسية للقوات المسلحة).
- السيد اللواء أشرف عبدالغفار (مدير مباحث محافظة القليوبية).
- السيد العقيد محمد عبدالهادي (رئيس مباحث محافظة القليوبية).
- السيد العقيد عماد عرفات (رئيس قسم المطاحن والصوامع بالإدارة العامة لمباحث التموين، وزارة الداخلية).
- السيد العقيد ناجي العيسوي (رئيس قسم المخابز بالإدارة العامة لمباحث التموين، وزارة الداخلية).
- السيد العقيد / احمد خلف (رئيس وحدة غسل الاموال بالإدارة العامة لمباحث التموين، وزارة الداخلية).
- السيد المقدم علاء شئش (بوحدرة غسل الأموال بالإدارة العامة لمباحث التموين، وزارة الداخلية).

**وفي النهاية، فإن اللجنة إذ تعرض تقريرها، ترجو أن تكون قد وضعت حقائق هذا الموضوع أمام المجلس الموقر، وأمام الشعب المصري العظيم أملين أن يلبي هذا المجلس المنتخب من الشعب كافة طموحاته ومن أهمها القضاء على الفساد بكافة صورته وأشكاله، وترجو من المجلس الموافقة على ما رأت وما انتهت إليه من توصيات.**

**رئيس اللجنة**

**(م. مجدى ملك مكسيموس)**

## بيان بمرفقات التقرير

- مرفق رقم (١) صورة ضوئية من قرار المجلس بتشكيل اللجنة.
- مرفق رقم (٢) صورة ضوئية من خطاب لجنة الشؤون الاقتصادية إلى السيد المهندس رئيس مجلس الوزراء بتاريخ ٢٧ من يونيو سنة ٢٠١٦، عن طريق السيد الأستاذ الدكتور رئيس المجلس، عملاً بالمادة (٧٨) من اللائحة الداخلية للمجلس.
- مرفق رقم (٣) صورة ضوئية من خطاب لجنة تقصى الحقائق إلى أمانة مجلس الوزراء بتاريخ ١٠ من يوليو سنة ٢٠١٦، للعرض على السيد المهندس رئيس مجلس الوزراء، للتوجيه باتخاذ اللازم نحو تعديل المادة الأولى من قرار وزير التموين رقم ١٣٦ لسنة ٢٠١٦، والتي تقضي بإيقاف صرف الأقماع المحلية موسم ٢٠١٦ للمطاحن التموينية من الصوامع أو البنابر أو الهناكر أو الشون المؤجرة للجهات المسوقة الرئيسية من القطاع الخاص، لحين إجراء عمليات الجرد.
- مرفق رقم (٤) القرار الوزاري المشترك رقم ٨١ لسنة ٢٠١٥ بشأن استلام وتخزين الأقماع المحلية لموسم ٢٠١٥.
- مرفق رقم (٥) القرار الوزاري المشترك رقم ٦٤ لسنة ٢٠١٦ بشأن استلام وتخزين الأقماع المحلية لموسم ٢٠١٦.
- مرفق رقم (٦) الضوابط المنظمة لتداول الأقماع المحلية لموسم ٢٠١٦.
- مرفق رقم (٧) التوجيه الوزاري رقم ١٠ لسنة ٢٠١٤.
- مرفق رقم (٨) مذكرة رئيس القطاع التجاري لشركة مطاحن وسط وغرب الدلتا عرضها على رئيس مجلس إدارة الشركة.
- مرفق رقم (٩) بيان بدعم السلع التموينية عن الأعوام المالية ٢٠١٢/٢٠١٣، ٢٠١٣/٢٠١٤، ٢٠١٤/٢٠١٥، ٢٠١٥/٢٠١٦، ٢٠١٦/٢٠١٧، المصدر: وزارة المالية.
- مرفق رقم (١٠) مذكرة للعرض على السيد الدكتور وزير التموين بشأن متابعة استهلاكات الدقيق البلدي بمحافظة الجمهورية خلال شهر يناير ٢٠١٥.

مجدى ملك  
عضو مجلس النواب

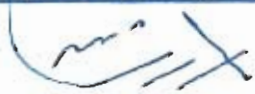

- مرفق رقم (١١) تقرير مراجعة من الجهاز المركزي للمحاسبات لأغراض خاصة بشأن مراجعة منظومة الخبز الجديدة بوزارة التموين والتجارية الداخلية خلال الفترة من ٢٠١٤/٧/١ حتى ٢٠١٦/٦/٣٠.
- مرفق رقم (١٢) بيان بالمبالغ المنصرفة بدل نقاط الخبز للعام المالي ٢٠١٥/٢٠١٦.
- مرفق رقم (١٣) كتاب دروي رقم (١) لسنة ٢٠١٦.
- مرفق رقم (١٤) كتاب وزير التموين للسيد النائب العام وفتوى المستشار القانوني لوزارة التموين في هذا الشأن.
- مرفق رقم (١٥) صورة ضوئية من عقد إيجار صومعة.
- مرفق رقم (١٦) صورة من الشيكات والتوكيلات.
- مرفق رقم (١٧) إقرار كتابي بالطاقة التخزينية لصوامع الشركة القابضة التي تم استلامها.
- مرفق رقم (١٨) صورة من القرار رقم (١٧) لسنة ٢٠١٦ الصادر عن الشركة القابضة للصوامع والتخزين.
- مرفق رقم (١٩) كتاب رئيس نيابة استئناف طنطا إلى السيد الدكتور وزير التموين.
- مرفق رقم (٢٠) محاضر تحقيق في هذا الشأن.
- مرفق رقم (٢١) بيان بالمقارنة بين التزامات الشركتين والمتعاقدين معهما.
- مرفق رقم (٢٢) إحدى قضايا الطحن الوهمي.
- مرفق رقم (٢٣) الضوابط المنظمة لتداول الأقماع المحلية لموسم ٢٠١٥.
- مرفق رقم (٢٤) خطاب من شركة "سمارت" إلى السيد وزير التخطيط والمتابعة والإصلاح الإداري.
- مرفق رقم (٢٥) محضر رقم ٨١٦٦ لسنة ٢٠١٥ جنح قسم ثان- الإسماعيلية
- مرفق رقم (٢٦) صورة من عقود هيئة السلع التموينية مع الشركة المذكورة، وسابقة أعمال الشركة.
- مرفق رقم (٢٧) مستندات الزيارة الأولى.

**مجدى ملك**  
**عضو مجلس النواب**

*(Handwritten signature)*

- المرفق رقم (٢٨) مستندات الزيارة الثانية.
- مرفق رقم (٢٩) مستندات الزيارة الثالثة.
- مرفق رقم (٣٠) مستندات الزيارة الرابعة.
- مرفق رقم (٣١) مستندات الزيارة الخامسة.
- مرفق رقم (٣٢) مستندات الزيارة السادسة.
- مرفق رقم (٣٣) مستندات الزيارة السابعة.
- مرفق رقم (٣٤) مستندات الزيارة الثامنة.
- مرفق رقم (٣٥) مستندات الزيارة التاسعة.
- مرفق رقم (٣٦) صورة من بعض الكارتات المشتبه فى تزويرها.
- مرفق رقم (٣٧) صورة لمحاضر بعض قضايا الكروت الذكية.
- مرفق رقم (٣٨) الدراسة التى أعدها السيد اللواء أشرف قنديل.
- مرفق رقم (٣٩) محضر وحدة مكافحة جرائم غسل الأموال.
- مرفق رقم (٤٠) إقرار كتابي من المهندسة كريمة بيومي شديد، يفيد طريقة قياس مخزون الصوامع.
- مرفق رقم (٤١) خطاب من رئيس قطاع الرقابة والتوزيع بوزارة التموين إلى السيد مدير عام مشروع بطاقة الأسرة بوزارة التخطيط.
- مرفق رقم (٤٢) صورة من إحدى وثائق التأمين على مراكز التخزين.
- مرفق رقم (٤٣) خطاب شركة مطاحن شرق الدلتا للسيد محافظ جنوب سيناء.
- مرفق رقم (٤٤) مذكرة من رئيس اللجنة النقابية لشركة مطاحن ومخابز جنوب القاهرة والجيزة للمعرض على السيد الدكتور وزير التموين.
- مرفق رقم (٤٥) مستندات بشأن دفع إكراميات لبعض الجهات المعنية بمنظومة القمح.
- مرفق رقم (٤٦) خطاب اللجنة للسيد النائب العام مشفوعاً بمذكرة من السيد الدكتور رئيس مجلس النواب.

**مجدى ملك**  
عضو مجلس النواب

*(Handwritten signature)*

- مرفق رقم (٤٧) خطاب اللجنة موجهاً من السيد الدكتور رئيس مجلس النواب إلى السيد اللواء وزير الداخلية بشأن تشديد الحراسة على مواقع التخزين التي زارتها اللجنة.
- مرفق رقم (٤٨) خطاب اللجنة إلى السيد النائب العام بالإفادة بورود تقارير تحاليل عينات الأقماع.
- مرفق رقم (٤٩) مقترحات وزارة التخطيط بشأن منظومة الخبز.
- مرفق رقم (٥٠) مقترحات الهيئة الهندسية للقوات المسلحة بشأن تخزين الأقماع بالصوامع.
- مرفق رقم (٥١) مقترحات وزارة التجارة والصناعة بشأن منظومة القمح.
- مرفق رقم (٥٢) مقترحات وزارة الزراعة بشأن تسويق القمح المحلي.
- مرفق رقم (٥٣) مقترحات وزارة التموين والتجارة الداخلية بشأن تطوير منظومة استلام الأقماع، وكذا تطوير منظومة الدعم وأيضاً الكارت الذهبي.

  
**مجدى ملك**  
**عضو مجلس النواب**

# مرفق رقم

(١)



## السيد النائب المحترم مجدي ملك مكسيموس

### رئيس لجنة تقصي الحقائق

تحية طيبة وبعد

فقد قرر المجلس بجلسته المعقودة يوم الأربعاء الموافق ٢٩ من يونيو سنة ٢٠١٦ على تشكيل لجنة تقصي الحقائق برئاسة مكسيموس عن الفساد وسافيا التلاعب في توريد القمح واهدار المال العام لصالح مستوردي القمح. وعضوية كل من السادة:

- |                     |                        |
|---------------------|------------------------|
| ١- توحيد نامر علي   | ١٢- احمد شرموخ         |
| ٢- احمد شمردن       | ١٣- شريف نادي          |
| ٣- حمادة علي محمود  | ١٤- حسنين أبو المكارم  |
| ٤- هاتم ابو الوفا   | ١٥- هشام الشعيبي       |
| ٥- ايهاب عبد العظيم | ١٦- عبد الحميد دمرdash |
| ٦- دكتور علي الكيال | ١٧- احمد اسبابي        |
| ٧- اشرف جمال        | ١٨- أحمد شعراوي        |
| ٨- حسن العمدة       | ١٩- دكتور حسين عبيت    |
| ٩- سيد ابو بريدعة   | ٢٠- عادل بدوي          |
| ١٠- مجدي سداوي      | ٢١- مصطفى بكري         |
| ١١- اشرف شوقي       | ٢٢- مدحت الشريف        |
|                     | ٢٣- ياسر عمر           |
|                     | ٢٤- جلال عوارة         |

وتفضلوا بقبول فائق الاحترام،

رئيس مجلس النواب

دكتور علي عبد الهال

مرفق رقم

(٢)



رئيس مجلس النواب

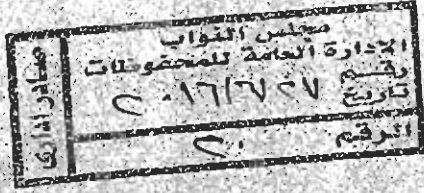

السيد المهندس / شريف إسماعيل

رئيس مجلس الوزراء

تحية طيبة... وبعد،

فإعمالاً لحكم الفقرة الأولى من المادة (٧٨) من اللائحة الداخلية للمجلس الصادرة بالقانون رقم (١) لسنة ٢٠١٦، والتي تنص على " لكل لجنة من لجان المجلس، أو أي من أعضائها أن تطلب من الحكومة معلومات أو إيضاحات عن نشاطها أو نشاط أي من الهيئات أو المؤسسات أو الأجهزة التي تشرف عليها، وللعضو أو اللجنة المختصة أن تطلب المعلومات أو البيانات التي تمكنها من دراسة موضوع معين وتتعلق بمباشرة المسؤوليات البرلمانية".

وفي إطار ما تم الكشف عنه مؤخراً من قضايا فساد في عدد من الصوامع المختلفة في محافظة القليوبية والشرقية ومدية ٦ أكتوبر، والتي تعدى التقدير الأولي لقيمة الاختلاسات بها إلى ٢٥٠ مليون جنيه مصري.

تود لجنة الشؤون الاقتصادية بالمجلس موافقتها بالجرد الحقيقي لكافة الصوامع الموجودة على مستوى الجمهورية - سواء قطاع عام أو خاص، والمعلومات المتوافرة لدى كل من وزارتي التموين والتجارة الداخلية والزراعة واستصلاح الأراضي حول مخزون القمح وما اتخذ من إجراءات للحيلولة دون حدوث وقائع فساد جديدة.

وترى اللجنة تشكيل لجنة محايدة من خارج وزارتي التموين والزراعة، لتحديد حجم مسئولية كافة المشاركين في هذه العملية، على أن تضم في عضويتها،

- أعضاء من كليات الهندسة أو الهيئة الهندسية للقوات المسلحة،
- أعضاء من هيئة الرقابة الإدارية،
- أعضاء من هيئة قضائية.

برجاء التفضل بالإحاطة، واتخاذ ما يلزم في هذا الشأن.

وتفضلوا بقبول فائق الاحترام،

رئيس مجلس النواب

دكتور / علي عبد العال

٢٠١٦/٧

# مرفق رقم

(٣)

٢٠١٦/٧/٢٩  
٧

السيد اللواء أ. ح. / عمرو عبد المنعم

أمين عام مجلس الوزراء

تحية طيبة.. وبعد،

إعمالاً لحكم المادة ٢٤٠ من اللائحة الداخلية لمجلس النواب الصادرة بالقانون رقم ١ لسنة ٢٠١٦ والخاصة بتشكيل لجان لتقصي الحقائق، وبالإشارة إلى قرار المجلس الصادر بجلسته المعقودة بتاريخ ٢٠١٦/٦/٢٩ بتشكيل لجنة لتقصي الحقائق حول موضوع الفساد وما فيها التلاعب في توريد القمح وإهدار المال العام لصالح مستوردي القمح، برئاسة النائب مجدي ملك مكسيموس وعضوية ٢٤ عضواً.

والحاقاً لكتاب لجنة الشؤون الاقتصادية الموجه لسيادتكم بتاريخ ٢٠١٦/٦/٢٧، وقرار السيد وزير التموين التجارة الداخلية رقم ١٣٦ لسنة ٢٠١٦، الذي يقضى في مادته الأولى بإيقاف صرف الأقماع المحلية موسم ٢٠١٦ للمطاحن التموينية من الصوامع أو البناكر أو الهناجر أو الشون المؤجرة للجهات المسوقة الرئيسية من القطاع الخاص لحين إجراء عمليات الجرد.

فإن لجنة تقصي الحقائق -المشار إليها- تطلب التفضل بالعرض على السيد المهندس رئيس مجلس الوزراء للتوجيه باتخاذ اللازم نحو تعديل المادة الأولى من قرار وزير التموين رقم ١٣٦ لسنة ٢٠١٦ المشار إليه، بحيث تنص على إغلاق وتشميع الصوامع والبناكر والهناجر والشون المؤجرة للجهات المسوقة الرئيسية من القطاع الخاص لحين الانتهاء من عمليات الجرد التي ستتم بواسطة اللجان المحايدة، والتي يصدر بتشكيلها قرار من السيد رئيس مجلس الوزراء، ويشمل تكوينها على: عناصر من الهيئة الهندسية للقوات المسلحة، وأعضاء من هيئة الرقابة الإدارية.

وعلى أن يتضمن هذا التعديل أنه بعد الانتهاء من عمليات الجرد، يقتصر الصرف منها لمطاحن القطاع العام فقط.

برجاء التكرم بالتوجيه نحو اتخاذ ما يلزم في هذا الشأن.

وتفضلوا بقبول فائق الاحترام،،

أمين عام مجلس النواب

مستشار / أحمد سعد الدين

ظلمة

٢٠١٦/٧/

# مرفق رقم

(٤)

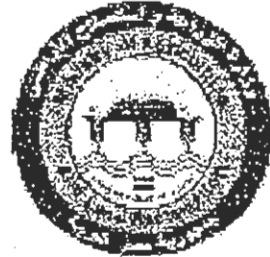

قرار وزارى مشترك رقم (٨١) لسنة ٢٠١٥  
فى شأن استلام وتخزين الأقماع المحلية موسم ٢٠١٥

صادر بتاريخ ٢٠١٥/٤/١٥

وزير التموين والتجارة الداخلية  
وزير الزراعة واستصلاح الأراضى  
وزير المالية

- بعد الاطلاع على المرسوم بقانون رقم ٩٥ لسنة ١٩٤٥ الخاص بشئون التموين،
- وعلى قانون الزراعة الصادر بالقانون رقم ٥٣ لسنة ١٩٦٦ وتعديلاته،
- وعلى قرار رئيس الجمهورية رقم ١١٨٩ لسنة ١٩٦٨ بإنشاء الهيئة العامة للسلع التموينية،
- وعلى قرار رئيس المجلس الأعلى للقوات المسلحة رقم ٢٩٩ لسنة ٢٠١١ بشأن نقل تبعية الهيئة العامة للسلع التموينية لوزارة التموين والتجارة الداخلية،
- وعلى قرارى رئيس الجمهورية رقمى ١٨٩ لسنة ٢٠١٤، ٢٠١٤ لسنة ٢٠١٤، ٢٠١٤ لسنة ٢٠١٥ بتشكيل الوزارة،
- وعلى قرار رئيس الوزراء رقم ١١٢٣ فى ٢٠١٤ بنقل تبعية الشركة العامة للصوامع والتخزين إلى الشركة المصرية القابضة للصوامع والتخزين .

قرار

(المادة الأولى)

يتم توريد محصول القمح المنتج محلياً موسم ٢٠١٥ لحساب الهيئة العامة للسلع التموينية على أن يبدأ موسم التوريد اعتباراً من أول ابريل ٢٠١٥ للمناطق الحارة التى ينضج فيها القمح مبكراً، واعتباراً من ١٥ ابريل ٢٠١٥ لجميع المحافظات .

(المادة الثانية)

تحدد أسعار شراء القمح المنتج محلياً موسم ٢٠١٥ الذى يتم توريده لحساب الهيئة العامة للسلع التموينية من الموردين كالتالى :-

- ٤١٠ جنيهاً للأردب زنة ١٥٠ كجم درجة نظافة ٢٢,٥ قيراط.
- ٤١٥ جنيهاً للأردب زنة ١٥٠ كجم درجة نظافة ٢٣ قيراط.
- ٤٢٠ جنيهاً للأردب زنة ١٥٠ كجم درجة نظافة ٢٣,٥ قيراط.

وذلك لجميع الأصناف المنتجة مطبياً على أن تكون خالية من الإصابات الحشرية والرمل والزلط وبدرجة نظافة لا تقل عن ٢٢,٥ قيراط .







# مرفق رقم

(٥)



وزارة التـمويـن والتـجـارة التـداخـلية



وزارة الزراعة المصرية

قرار وزاري مشترك رقم (٤٦) لسنة ٢٠١٦  
في شأن استلام وتخزين الاقماح المحلية موسم ٢٠١٦  
صادر بتاريخ ٢٩ / ٢ / ٢٠١٦

وزير التـمويـن والتـجـارة التـداخـلية  
وزير الزراعة واستصلاح الاراضي  
وزير المالية

- بعد الاطلاع على المرسوم بقانون رقم ٩٥ لسنة ١٩٤٥ الخاص بشئون التمويين
- وعلى قانون الزراعة الصادر بقانون رقم ٥٣ لسنة ١٩٦٦ وتعديلاته
- وعلى قرار رئيس الجمهورية رقم ١١٨٩ لسنة ١٩٦٨ بإنشاء الهيئة العامة للسلع التمويينية .
- وعلى قرار رئيس المجلس الاعلى للقوات المسلحة رقم ٢٩٩ لسنة ٢٠١١ بشأن نقل تبعية الهيئة العامة للسلع التمويينية لوزارة التمويين والتجارة الداخلية .
- وعلى قرار رئيس الجمهورية رقمى ١٨٩ لسنة ٢٠١٤ ، ١٢٢ لسنة ٢٠١٥ بتشكيل الوزارة .
- وعلى قرار رئيس الوزراء رقم ١١٢٣ فى ٢٠١٤ بنقل تبعية الشركة العامة للصوامع والتخزين الى الشركة المصرية القابضة للصوامع والتخزين .
- وعلى قرار رئيس مجلس الوزراء الصادر بجلسته رقم ( ٢٤ ) المنعقدة بتاريخ ٢٠١٦/٣/٩ بشأن تطبيق منظومة توريد القمح المحلى موسم ٢٠١٦

#### (المادة الاولى)

يتم توريد محصول القمح المنتج محليا موسم ٢٠١٦ لحساب الهيئة العامة للسلع التمويينية على أن يبدأ موسم التوريد اعتبارا من ١٥ أبريل ٢٠١٦ لجميع محافظات الجمهورية .

#### (المادة الثانية)

تحدد أسعار شراء القمح المنتج محليا موسم ٢٠١٦ الذي يتم توريده لحساب الهيئة العامة للسلع التمويينية من الموردين كالاتى:-

- ٤١٠ جنيها للارنب زنة ١٥٠ كجم درجة نظافة ٢٢.٥ قيراط .
- ٤١٥ جنيها للارنب زنة ١٥٠ كجم درجة نظافة ٢٣ قيراط .
- ٤٢٠ جنيها للارنب زنة ١٥٠ كجم درجة نظافة ٢٣.٥ قيراط .

• وذلك لجميع الأصناف المنتجة محليا على أن تكون خالية من الإصابة الحشرية والرمل والزلط وبدرجة نظافة لا تقل عن ٢٢.٥ قيراط .

وزارة المين والتجارة الداخلية

وزارة الزراعة المصرية

(المادة الثالثة)

يقتصر تمويل محصول القمح المنتج محلياً موسم ٢٠١٦ لحساب الهيئة العامة للسلع التموينية على الجهات الآتية:-

- بنك التنمية والائتمان الزراعي والجمعيات التعاونية التابعة لوزارة الزراعة
  - شركات المطاحن التابعة لشركة القابضة للصناعات الغذائية
  - الشركة المصرية القابضة للصوامع والتخزين
  - الشركة العامة للصوامع والتخزين
- وتكوى هذه الجهات استلام كميات القمح المنتج محلياً من الموردين بالشون المطورة والبنكر والهناجر والصوامع المستوفاة للشروط والمواصفات المعتمدة من وزارة التموين وتكون هذه الجهات ممثلة مسؤولة كاملة عن الكميات التي تقوم باستلامها حتى تسليمها لشركات المطاحن

(المادة الرابعة)

تتولى وزارة المالية توفير التمويل اللازم للبنك الرئيسي للتنمية والائتمان الزراعي لشراء القمح المنتج محلياً موسم ٢٠١٦ من المزارعين - وعلى البنك تمويل الجمعيات الزراعية ( ائتمان - اصلاح - مستصلاح ) التي تتعاقد مع المزارعين لتوريد ذلك المحصول لشون بنك التنمية والائتمان الزراعي - ويكون البنك مسئول مسؤولة كاملة قبل الهيئة العامة للسلع التموينية عن الكميات الموردة من التعاويذات وإجراء المطابقات اللازمة معها

كما تتولى وزارة المالية توفير التمويل اللازم لشركات المطاحن التابعة للشركة القابضة للصناعات الغذائية والشركة المصرية القابضة للصوامع والتخزين والشركة العامة للصوامع والتخزين من خلال الهيئة العامة للسلع التموينية.

(المادة الخامسة)

تحدد عمولة التوريد شاملة الوزن والتسويق والتخزين والفراغ والصيانة والمضاللات ( التحميل والتعليق ) بمبلغ ١٠٠ جنية للطن



وزارة التموين والتجارة الداخلية



وزارة الزراعة المصرية

(المادة السادسة)

تشكل لجان استلام وتخزين القمح المنتج محلياً بشون وصوامع وهناجر وبناجر الجهات والشركات المنصوص عليها في المادة الثالثة من هذا القرار طبقاً للمواصفات المحددة بالمادة الثانية منه برئاسة مندوب عن الهيئة العامة للرقابة على الصادرات والواردات وعضوية كل من :-

- مندوب عن مديرية التموين والتجارة الداخلية
- مندوب عن الشركات المختصة
- مندوب عن الجهة الموردة
- مندوب عن مديرية الزراعة المختصة
- مندوب الجمعية القباتية للقيام بأعمال الوزن .
- على أن يكون رئيس اللجنة ومندوب مديرية التموين والتجارة الداخلية بالمحافظة هما الفصيل في فرز الكمية وتتولى لجان تسليم القمح من أماكن التخزين إلى شركات المطاحن .

(المادة السابعة)

ينشر هذا القرار بالوقائع المصرية ويعمل به من اليوم التالي لتاريخ نشره .

وزير

التموين والتجارة الداخلية



وزير

الزراعة واستصلاح الأراضي

د/عصام قايد

وزير

المالية

أ/ عمرو الجارحي

# مرفق رقم

(٦)

٢٠١٦

خطة لربيع  
حسب



وزارة التموين والتجارة الداخلية  
قطاع الرقابة والتوزيع  
الإدارة المركزية للتوزيع  
الإدارة العامة للحاصلات الزراعية  
إدارة الصوامع والتخزين

### الضوابط المنظمة لتداول الأقماع المحلية موسم ٢٠١٦

- يتم تسويق وتوريد الأقماع المحلية لحساب الهيئة العامة للسلع التموينية .
  - يكون توريد محصول القمح المنتج محلياً محصول ٢٠١٦ اختيارياً اعتباراً من ٢٠١٦/٤/١٥ لجميع محافظات الجمهورية .
- ويتم مراعاة الضوابط الآتية :-

#### أولاً : ضوابط خاصة بالفرز والاستلام :

١. يتم الفرز والاستلام بالصوامع المعدنية الحديثة والهاجر والبنابر والشون المطابقة لشروط التخزين السليمة " الشون المطورة (ذات أرضية أسمنتية أو إسفلتية مطورة) والتي تم معينتها واعتمادها من مديرية التموين المختصة وإرسال نماذج المعاينة للوزارة معتمدة من مدير المديرية موضحاً بها مدى صلاحيتها لتخزين القمح المحلي - والسعة التخزينية طن / قمح .
٢. على الجهات المسوقة للأقماع المحلية عدم استلام أي أقماع محلية في الشون الترابية .
٣. الإعلان بخط واضح على باب الصومعة أو الهنجر أو البنكر أو الشونة بأسعار شراء القمح المحلي محصول ٢٠١٦ الذي يتم توريده لحساب الهيئة العامة للسلع التموينية وفقاً لدرجات النظافة المحددة كالاتي :-

- ٤١٠ جنيهاً للأردب زنه ١٥٠ كيلو جرام درجة نظافة ٢٢,٥ قيراط
- ٤١٥ جنيهاً للأردب زنه ١٥٠ كيلو جرام درجة نظافة ٢٣ قيراط
- ٤٢٠ جنيهاً للأردب زنه ١٥٠ كيلو جرام درجة نظافة ٢٣,٥ قيراط

وذلك لجميع الأصناف على أن تكون خالية من الإصابة بالحشرات والرمل والزلط وغيرها وبدرجة نظافة لا تقل عن ٢٢,٥ قيراط .

٤. يتم توريد الأقماع المحلية من خلال الحيازات الزراعية وكشوف الحصر الفعلي المعتمدة من مديريات الزراعة طبقاً لما جاء بكتاب رئيس قطاع الهيئات وشئون مكتب وزير الزراعة وعلي أن يرفق بمحاضر الفرز (صورة الحيازة الزراعية وكشف الحصر الفعلي المعتمد من مديرية الزراعة التي قامت بالتوريد) مع قيام أعضاء لجنة الفرز بالتوقيع على أصل الحيازة بما يفيد بأنه تم التوريد .

القائم الشأن للفرز

٥. يتم التوريد في أقرب سعات تخزينية لمواقع إنتاج القمح المحلي المحددة بمعرفة مديريات الزراعة لكل محافظة وفي حالة زيادة الكميات المنتجة عن السعات التخزينية بتلك المحافظة يتم السماح بالتوريد الى أقرب محافظة بها سعات تخزينية متوفرة ومعتمدة والتي يتم تحديدها بمعرفة الوزارة وذلك دون تحمل الهيئة العامة للسلع التموينية اى أعمال مالية .

٦. على الجهات المسوقة لمحصول القمح المحلي موسم ٢٠١٦ إستغلال كافة السعات التخزينية المتاحة لديها أولاً والمستوفاة لشروط التخزين السليم طبقاً للمواصفات المحددة .

٧. في حالة قيام الجهات المسوقة بتأجير سعات تخزينية تكون الأولوية للصوامع والبنابر والهاجر والشون المطورة المعتمدة على الترتيب على أن تكون الجهة المسوقة هي التي تقوم بالتسويق وهي المسئولة مسئولية كاملة عن الأقماع المستلمة والمخزنة في الأماكن المؤجرة بمعرفتها مع وضع لافتة مدون بها أسم الجهة المسوقة التابع لها ( أقماع تموينية ملك الهيئة العامة للسلع التموينية ) .

٨. على الجهات المسوقة لمحصول القمح المحلي لحساب الهيئة العامة للسلع التموينية فتح الشون والصوامع والبنابر والهاجر وعدم التوقف عن الاستلام أثناء موسم التوريد وعدم تحصيل اى مبالغ نظير التوريد بشونها أو صوامعها تحت اى مسمى سوى المقررة قانوناً وعدم الخصم من " ثمن القمح " وعلى أن يتم تسديدها خلال أربعة أيام من بداية التوريد طبقاً لأقدمية توريدها .

٩. على الجهات المسوقة تقديم كافة التيسيرات والتسهيلات عند توريد الأقماع المحلية وحل اى مشاكل تعترض عملية التوريد عملاً على استلام أكبر كميات .

١٠. حظر استلام اى أقماع محلية قديمه من موسم سابق وكذا اى أقماع مستورده أو أقماع محلية مخلوطة بأقماع مستورده وفي حالة المخالفة يتم اتخاذ الإجراءات القانونية خيالها طبقاً للقرار الوزاري رقم ٥٢ لسنة ٢٠١٢ والذي ينص على مصادرة الأقماع المحلية فى حالة خلطها بالأقماع المستوردة بأماكن ضبطها .

١١. قيام مديريات التموين بأحكام الرقابة على جميع مراحل تسويق القمح المحلي .



١٢. يتم توريد الأقماع المحلية في الشون والهناجر في أجولة جوت بحالة جيدة وسليمة حرصاً على جودة الأقماع التي يتم توريدها وعلى الجهات المسوقة توفير فوارغ الجوت مع اخذ الضمانات الكافية لتلك الفوارغ وفي حالة توريد الأقماع المحلية في أجولة جوت ملك المورد فعلى الجهة المسوقة رد مثلها من فوارغ الشركة أو قيمتها الفعلية فور التوريد ، وفي حالة التوريد في أجولة بلاستيك يتم التدبير خلال مدة أقصاها ١٥ يوماً من تاريخ التوريد وفي حالة عدم التدبير بعد هذه المدة أو صرف تلك الأقماع للمطاحن دون تدبير يتم خصم مبلغ ١٥ جنيهاً للطن قيمة استهلاك الفوارغ بموجب المرسوم رقم ١٤٤ لسنة ٢٠١٦.

١٣. يسمح بتوريد الأقماع المحلية في أجولة بلاستيك للشون والهناجر والصوامع وصبا في حاله التوريد للصوامع المعدنية أو البناكر فقط .

١٤. وفي حالة السماح بتوريد القمح المحلي للصوامع الملحقة بمطاحن الشركات التابعة للشركة القابضة للصناعات الغذائية لا بد ان تكون هذه الصوامع منفصلة تماماً عن المطحن ولها سجل حركة منفصل ونقرة استقبال منفصلة عن نقرة استقبال المطحن . ملاحظة .

١٥. عدم السماح بتوريد القمح المحلي موسم ٢٠١٦ صب على نقرة المطاحن مباشرة أثناء التوريد .

١٦. يتم الفرز والاستلام باللجنة المشكلة بالقرار الوزاري المشترك رقم ٦٤ لسنة ٢٠١٦ بشأن توريد الأقماع المحلية موسم ٢٠١٦ وعدم التدخل في أعمال اللجنة بشأن تحديد درجات النظافة للأقماع الموردة وعلى الهيئة العامة للرقابة على الصادرات والواردات توفير الفرازين اللازمين لعملية الفرز في الشون والصوامع والبناكر والهناجر المحددة .

١٧. تبدأ لجنة الفرز أعمالها من الساعة الثامنة صباحاً حتى الساعة السادسة مساءً يومياً وخلال الإجازات والعطلات الرسمية .

١٨. محاضر الفرز هي المستند الرسمي لمحاسبة الجهات المسوقة ويتم تحرير محاضر الفرز للكميات المفروزة طبقاً لدرجات النظافة بذات يوم التوريد ويتم تحريرها بعناية ويراعى كتابة الإجماليات بالحروف والأرقام ودون كشط أو تعديل في حضور أعضاء اللجنة على أن يدون بمحضر الفرز اسم المورد والسائق ورقم السيارة وموافاة الوزارة <sup>التموين</sup> ببيان أسبوعي بالكميات الموردة بمعرفة الجهات المسوقة مرفقاً بها صورة معتمدة من تلك المحاضر على أن يتم مطابقة الكميات مع مديريات التموين المختصة في نهاية موسم التوريد طبقاً لمحاضر الفرز وإخطار الوزارة بها .

١٩. على الجهات الطاحنة الالتزام بنسب سحب وخلط الأقماع المحلية والمستوردة المقررة من لجنة أعداد ومتابعة برامج الشحن للقمح التمويني .

٢٠. يتم صرف ستة وستون قرشاً للطن، للجمعية التعاونية المركزية للقبانية من الهيئة العامة للسلع التموينية خصماً من عمولة التسويق المقررة للجهات المسوقة عن الكميات التي يتم وزنها بمعرفة عضو الجمعية وذلك بموجب كشف شهري معتمد من الهيئة العامة للرقابة علي الصادرات والواردات ومديرية التموين المختصة بالكميات التي تم وزنها على ان تكون كرتة الوزن مرفقة بمحاضر الفرز ويقوم مندوب نقابة القبانية بالتوقيع على محاضر الفرز لكل جهة مسوقة على حدى وحال عدم وجوده يتم تحرير محضر إثبات حالة من باقى أعضاء اللجنة بذلك يرفق بمحضر الفرز ويقوم بالوزن القباني المعتمد من الجهة المسوقة حتى يستمر العمل في استلام الأقماع المحلية الموردة .

٢١. يكون البنك الرئيسي للتنمية والائتمان الزراعى مسئولاً مسئولية كاملة قبل الهيئة العامة للسلع التموينية عن الكميات الموردة إلى شون البنك من التعاونيات وإجراء المطابقات اللازمة معها .

٢٢. تستبعد اى صومعة أو هنجر أو بنكر أو شونة يكون ملحق بها مطحن قطاع خاص أو عام لإنتاج الدقيق الحر مالم يوجد بينهما فاصل أو عازل أو سور يفصل بينهما ونقرة استقبال منفصلة تماما عن المطحن .

٢٣. التنبيه مشدداً على الجهات المسوقة بعدم التعامل أو تأجير مواقع تخزين القمح المحلى والتي اتخذت ضدها إجراءات قانونية في الموسم السابق .

#### ثانياً : ضوابط خاصة بنقل الأقماع المحلية إلى صوامع وهنجر وبنكر وشون الجهات المسوقة :

١. يحق لشركة مطاحن مصر العليا تسويق احتياجاتها من الأقماع المحلية من خارج نطاق محافظات الشركة طبقاً لما هو متبع في الأعوام السابقة وذلك على النحو الآتى :-

- تسويق الأقماع المحلية من محافظة المنيا إلى السعات التخزينية بمحافظة سوهاج .
- تسويق الأقماع المحلية من توشكى إلى السعات التخزينية بمحافظة أسوان .
- الكميات الموردة من منطقة شرق البوينات إلى السعات التخزينية لشركة مطاحن مصر العليا بمحافظات الأقصر وقنا وأسوان والشركة المصرية القابضة للسعات التخزينية بمحافظتي قنا وسوهاج وفى كل الأحوال يتم عمل كشوف بأرقام السيارات والكميات المنقولة وتعتمد من مديرية التموين بالمحافظة المنقولة منها والمحافظة المنقولة إليها .

للتنزم الجهات المخزنة توفير العمالة الكافية للتعتيق والتحميل .

## الثأ: التزامات الجهات المسوقة :

لأهمية التخزين كمرحلة أساسية للحفاظ على كميات القمح المحلى وعدم تعرضها للتلف يتم إتباع الاشتراطات الآتية خلال مراحل التخزين المختلفة وهى كما يلي :-

### أ. مراحل ما قبل التخزين وتشمل :

١. التأكد من خلو الصوامع أو الهناجر أو البنكر أو شون من اى اقماح قديمة .
٢. إعداد الصوامع والهناجر والبنكر والشون ونظافتها وتطهيرها من آثار محصول الموسم السابق قبل تخزين اقماح موسم ٢٠١٦
٣. توفير وإعداد وصيانة الأجوثة الجوت مع تبخيرها قبل إعادة استخدامها .
٤. ضرورة التأكد من توفير أدوات التخزين (المشمعات والأغطية والعروق الخشبية أو الطبالي أجولة جوت - ( ميزان بسكول بموقع التخزين أو قريب منه ) تتناسب مع حجم الشونة والسعة التخزينية لها .

### ب. مرحلة التخزين :-

١. إتباع أساليب التخزين السليم .
٢. جميع الجهات المسوقة التي تحددها وزارة الزراعة تعمل تحت مظلة بنك التنمية والائتمان الزراعي .
٣. تتحمل الجهات المسوقة المسئولية الكاملة فى الحفاظ على الاقماح المخزنة وسلامتها من التلف وكذا عند تعرض الاقماح المخزنة لاي عجز أو تسريب أو انخفاض فى درجات النظافة المسلم بها القمح المحلى .
٤. لاتزيد الكميات المخزنة من الاقماح المحلية عن السعة التخزينية للهناجر أو البنكر أو الشونة والتي تمثل ٨٠٪ من المساحة الصالحة للتخزين ولا يسمح لأية جهة بزيادة الكمية الموردة عن السعة التخزينية دون الرجوع للوزارة .
٥. ضرورة الالتزام مشدداً بالسعات التخزينية المعتمدة من الوزارة أو المديرية المختصة وای كمية زائدة عن السعة التخزينية المحددة لا يتم صرف عمولة تخزين عنها .
٦. تستيف اللوطات كل لوط على حده طبقاً لدرجات النظافة الخاصة به والمدونة بمحاضر الفرز وبأوزان محددة ومعلومة مع وضع لوحة على كل لوط موضحاً بها درجة النظافة والصرف طبقاً لأقدمية الورود .

٧. قيام مديريات التموين المختصة بضرورة متابعة إجراءات التخزين السليم بالصوامع والهناجر والشون وإجراء فحص حشري كل ١٥ يوم وإرسال تقرير إلى ( وزارة التموين والتجارة الداخلية - الإدارة العامة للحاصلات الزراعية ) وحال وجود بوادر إصابة حشرية يتم التنبيه مشدداً على الجهة المخزنة اتخاذ الإجراءات اللازمة فوراً .

٨. على أمين الشونة المتابعة اليومية ومراعاة الصيانة الدورية على المخزون وفي حالة ظهور أى بوادر إصابة حشرية يتم التبخير فوراً ولا يتم الصرف إلا بعد التأكد من زوال آثار المادة المستخدمة في التبخير.

٩. فى حالة اخذ عينات من الاقماع المحلية بمعرفة الجهات الرقابية سواء بالوزارة أو مديريات التموين تكون العينة ممثلة لكميات الاقماع المخزنة بالشونة أو الصومعة .

١٠. يتم تحليل عينات الاقماع المحلية المأخوذة من الشون والصوامع والهناجر والبنكر فى المعامل المختصة طبقاً للقرار الوزاري المشترك بشأن توريد الاقماع المحلية الذي يصدر سنوياً محددًا لمواصفات الاقماع المحلية الموردة .

١١. فى حالة وجود إصابة حشرية للأقماع المخزنة فى الصومعة أو الهنجر أو البنكر أو الشونة يتم إيقاف الصرف من تلك الاقماع والتنبيه مشدداً بإجراء عملية التبخير والغربلة والتهوية وبعد زوال آثار المادة المستخدمة فى التبخير تقوم اللجنة بسحب عينات من الاقماع للتحليل فى المعامل المختصة .

#### ج. مرحلة الصرف والتسليم :-

١. يحظر على أمناء الصوامع والهناجر والبنكر وأمناء الشون تحصيل أى مبالغ من الموردين نظير التحميل أو التعتيق حيث أن المشالات من ضمن عمولة التسويق .

٢. يحظر على شركات المطاحن ( قطاع عام ) تغيير خط سير السيارات الناقلة للاقماع المحلية لاي مطحن آخر تابع للشركة سوى المدون باذن الخروج من مواقع التخزين الا للظروف الطارئة وبعد موافقة واعتماد المديرية المختصة لذلك التعديل وأسبابه .

٣. عدم السماح بصرف الاقماح المحلية للمطاحن من الصوامع او الهناجر او البناكر أو الشون أثناء موسم توريد القمح المحلي .
٤. يتم صرف الاقماح المحلية التي تم تسويقها في حضور اعضاء لجنة التسليم المشكلة بالقرار الوزاري رقم ٦٤ لسنة ٢٠١٦
٥. لا يكون أعضاء اللجان الذين قاموا باستلام الاقماح المحلية هم من يقوموا بتسليم تلك الاقماح للمطاحن مع مراعاة استبدال لجنة التسليم كل مدة .
٦. لا يتم صرف الأقماح المحلية للمطاحن إلا في وجود لجان التسليم وبعد قيامها بسحب عينات للتأكد من نوع القمح المخزن و درجة نظافة القمح التي تم الاستلام بها في الشونة أو الصومعة أو الهنجر أو البنكر وذلك قبل التسليم وطبقا لاقدمية التخزين وحال وجود اختلاف تتخذ الإجراءات القانونية.
٧. لا يتم صرف اى كميات من الأقماح المخزنة إلا بموجب البرنامج المعد لذلك .
٨. التأكد من سلامة العبوات مع تغطية سيارات نقل الاقماح للحفاظ على الحمولة.
٩. يحظر استبدال أو تغيير أذن الصرف الصادر من جهة الصرف للمطحن وفي حالة الضرورة القصى يتم الرجوع إلى مديرية التموين المختصة لفحص ذلك مع قيامها بإجراء مراجعته ومتابعة أذون الصرف الصادرة للتأكد من جهة الصرف والكمية الواردة .
١٠. يتم تصفية الاقماح المحلية موسم ٢٠١٦ بالصوامع والشون والهناجر والبناكر بمعرفة مديرية التموين المختصة وفي حالة وجود زيادة يتم تعليقها على الرصيد لحساب الهيئة العامة للسلع التموينية وفي حالة وجود عجز أو تلف يتم اتخاذ الإجراءات القانونية بشأنها وأخطار الوزارة على أن يتم إجراء المطابقة للكميات المنصرفة للاقماح المحلية موسم ٢٠١٦ بمعرفتها وإخطار الوزارة والهيئة العامة للسلع التموينية بما يتم .
١١. في حالة إجراء تصفية فعلية وثبوت عجز في الأرصدة الفعلية للاقماح المحلية عن الأرصدة الدفترية يتم اتخاذ الإجراءات القانونية مع احتساب العجز في الشونة أو الهنجر أو الصومعة بالسعر الذي تحدده الهيئة العامة للسلع التموينية .

رئيس

قطاع الرقابة والتوزيع

٢٠١٦  
م/حمدي علام

اعمال

م/م

م/م

م/م

م/م

# مرفق رقم

(٧)

تم التوقيع الجارى من السيد ٢٠١٤/١٢/٢٧



جمهورية مصر العربية  
وزارة التموين والتجارة الداخلية

مكتب الوزير

توجيه وزاري رقم ( ٧٠ ) لسنة ٢٠١٤

صادر بتاريخ ٢٠١٤/١٢/٢٧

وزير التموين والتجارة الداخلية :

- بعد الاطلاع على المرسوم بقانون رقم ٩٥ لسنة ١٩٤٥ الخاص بشئون التموين وتعديلاته
- وعلى المرسوم بقانون رقم ١٦٣ لسنة ١٩٥٠ الخاص بشئون التسعير الجبري وتحديد الأرباح وتعديلاته.
- وعلى القرار الجمهوري رقم ١١٨٩ لسنة ١٩٦٨ بإنشاء الهيئة العامة للسلع التموينية .
- وعلى القرار رقم ٧١٢ لسنة ١٩٨٧ في شأن القمح ومنتجاته وتعديلاته .
- وعلى التوجيه الوزاري رقم ٣ لسنة ٢٠٠٤
- وعلى التوجيه الوزاري رقم ١ لسنة ٢٠٠٥
- على التوجيه الوزاري رقم ٨ لسنة ٢٠٠٦ والخاص بتحديد سعر بيع الدقيق البلدي استخراج ٨٢٪
- وعلى القرار الوزاري رقم ٤٦ لسنة ٢٠٠٦ بتعيين أسس أسعار النخالة الخشنة وخليط الزوائد .
- وعلى القرار الوزاري رقم ٢٧ لسنة ٢٠٠٨ والخاص بتفويض السادة المحافظين .
- وعلى القرار الوزاري رقم ٤١ لسنة ٢٠٠٨ والخاص بتفويض السادة المحافظين في إنتاج وتوزيع الخبز
- وعلى القرار الجمهوري رقم ٦ لسنة ٢٠١٣ بتنظيم وزارة التموين والتجارة الداخلية وتحديد اختصاصاتها .
- وعلى القرار الوزاري رقم ١٤٩ لسنة ٢٠١٢ بشأن تحديد تكلفة الخبز وتحديد سعر الدقيق التمويني والقرار الوزاري رقم ١٥٧ لسنة ٢٠١٤ المعدل له .
- وعلى التوجيه الوزاري رقم ٩ لسنة ٢٠١٤ الصادر بتاريخ ٢٠١٤/١١/٢ .
- وعلى القرار رقم ١٤/٦٠/٢ الصادر من اجتماع اللجنة الوزارية الاقتصادية لاستكمال تنفيذ منظومة توزيع الخبز المنعقد بتاريخ ٢٠١٤/٦/٥ .

المادة الأولى :-

- يحدد سعر بيع طن القمح مختلف الدرجات المسلم للمطاحن بـ ٢٥٠٠ جنيه / طن ( فقط وقدره ألفان وخمسون جنيها ) طبقا لمتوسط سعر بيع طن القمح بالسوق تسليم الصوامع الداخلية والشون وذلك بالمحافظات التي تعمل بالمنظومة الجديدة .
- يحدد سعر بيع جوال الدقيق زنة ١٠٠ كجم قائم استخراج ٨٢٪ بمبلغ (٢٦٠) جنيه ( فقط مائتان وستون جنيها ) للمخابز التي تعمل بالمنظومة الجديدة بواقع ١٣٠ جنيه ( فقط مائة وثلاثون جنيها ) للشيكارة زنة ٥٠ كجم قائم .



٢٢٨٧  
١٢/٢٧



١٩/٤

-٢-

مخازن القطاع العام والخاص :

- تكلفة إنتاج جوال الدقيق زنة ١٠٠ كجم قائم استخراج ٨٢% بمبلغ وقدره ٨٩,٢٠ جنييه (تسعة  
وثمانون جنيهاً وعشرون قرشاً) للمخازن التي تعمل بالسولار بعد إضافة فروق أسعار السولار  
للخبز المائى الطرى والخبز الجرى بدون هامش ربح

- تكلفة إنتاج جوال الدقيق زنة ١٠٠ كجم قائم استخراج ٨٢% بمبلغ وقدره ٩٢,٥٠ جنييه (اثنان  
وتسعون جنيهاً وخمسون قرشاً) للمخازن التي تعمل بالسولار بعد إضافة فروق أسعار  
السولار للخبز المائى المملدن بدون هامش ربح

- بتكلفة ٧٦,٥٠ جنية ( ستة وسبعون ونصف جنية ) للمخازن التي تعمل بالغاز الطبيعى  
بدون هامش ربح

مخازن الشريطه والأغراض الأخرى التي تتعامل مع الجمهور فى بيع الخبز :

- تكلفة إنتاج جوال الدقيق زنة ١٠٠ كجم قائم استخراج ٨٢% بمبلغ وقدره ٧٧,٧٠ جنييه (سبعة وسبعون  
جنيهاً وسبعون قرشاً) للمخازن التي تعمل بالسولار بعد إضافة فروق أسعار السولار للخبز المائى  
الطرى والخبز الجرى بدون هامش ربح

- تكلفة إنتاج جوال الدقيق زنة ١٠٠ كجم قائم استخراج ٨٢% بمبلغ وقدره ٨١,٢٠ جنييه (واحد وثمانون  
جنيهاً وعشرون قرشاً) للمخازن التي تعمل بالسولار بعد إضافة فروق أسعار السولار للخبز المائى  
المملدن بدون هامش ربح

- بتكلفة ٦٥ جنية ( خمسة وستون جنيهاً ) للمخازن التي تعمل بالغاز الطبيعى بدون هامش ربح

المادة الثمانية :-

تكلفة وشيفر الخبز المنتج لمخازن القطاع العام والخاص شاملة الربح على النحو التالى :-

٢٠,٩ قرش ( فقط ثلاثون قرشاً وتسعون من القرش ) للريغيف الجرى لعدد ١٢١٠ ريغيف للجوال  
زنة ١٠٠ كجم قائم طبقاً للمواصفات المقررة وبوزن ١٠٠ جم للريغيف للمخازن التي تعمل  
بالسولار بعد إضافة فروق أسعار السولار

٢٠,٦ ( فقط ثلاثون قرشاً وستون من القرش ) للريغيف المائى (الطرى) لعدد ١٢٥٠ ريغيف  
للجوال زنة ١٠٠ كجم قائم طبقاً للمواصفات المقررة وبوزن ١١٠ جم للريغيف الطرى  
للمخازن التي تعمل بالسولار بعد إضافة فروق أسعار السولار

٢٠,٨ ( فقط ثلاثون قرشاً وثمانون من القرش ) للريغيف المائى ( المملدن ) لعدد ١٢٥٠ ريغيف  
للجوال زنة ١٠٠ كجم قائم طبقاً للمواصفات المقررة وبوزن ١٠٠ جم للريغيف المملدن للمخازن  
التي تعمل بالسولار بعد إضافة فروق أسعار السولار

٢٧٢  
٢٦٧  
-----  
١١٤٧

٢٨٤,٥  
٢٢٠  
-----  
١٤٤







-٣-

- ٢٩,٨ قرش (فقط تسعة وعشرون قرشا وثمانون من القرش ) للريغيف الجمر لعدد ١٢١٠ ريغيف للجوال زنة ١٠٠ كجم قائم طبقاً للمواصفات المقررة وبوزن ١٠٠ جم للريغيف للمخابز التي تعمل بالغاز الطبيعي .
- ٢٩,٥ قرش (فقط تسعة وعشرون قرشا وخمسون من القرش) للريغيف الماو (المدن والطرى) لعدد ١٢٥٠ ريغيف للجوال زنة ١٠٠ كجم قائم طبقاً للمواصفات المقررة وبوزن ١١٠ جم للريغيف الطرى ، ١٠٠ جم للريغيف المدن للمخابز التي تعمل بالغاز الطبيعي .

**تكلفة ريغيف الخبز المنضج لمخابز الشرطة والأفراس الأخرى التي تتعامل في بيع الخبز للمواطنين**

**شاملة الربح على النحو التالي :-**

- ٢٨,٨ قرش ( فقط ثمانية وعشرون قرشا وثمانون من القرش ) للريغيف الجمر لعدد ١٢١٠ ريغيف للجوال زنة ١٠٠ كجم قائم طبقاً للمواصفات وبوزن ١٠٠ جم للريغيف للمخابز التي تعمل بالسولار **بعد إضافة فروق أسعار السولار .**

- ٢٧,٩ قرش ( فقط سبعة وعشرون قرشا وتسعون من القرش للريغيف الماو ( الطرى ) لعدد ١٢٥٠ ريغيف للجوال زنة ١٠٠ كجم قائم طبقاً للمواصفات وبوزن ١١٠ جم للريغيف الطرى للمخابز التي تعمل بالسولار) **بعد إضافة فروق أسعار السولار .**

- ٢٨,١ قرش ( فقط ثمانية وعشرون قرشا وعشرة من القرش للريغيف الماو ( المدن ) لعدد ١٢٥٠ ريغيف للجوال زنة ١٠٠ كجم قائم طبقاً للمواصفات وبوزن ١٠٠ جم للريغيف المدن للمخابز التي تعمل بالسولار) **بعد إضافة فروق أسعار السولار .**

- ٢٧,٨ قرش (فقط سبعة وعشرون قرشا وثمانون من القرش ) للريغيف الجمر لعدد ١٢١٠ ريغيف للجوال زنة ١٠٠ كجم قائم طبقاً للمواصفات وبوزن ١٠٠ جم للريغيف للمخابز التي تعمل بالغاز الطبيعي .

- ٢٦,٩ قرش (فقط ستة وعشرون قرشا وتسعون من القرش ) للريغيف الماو ( المدن والطرى ) لعدد ١٢٥٠ ريغيف للجوال زنة ١٠٠ كجم قائم طبقاً للمواصفات وبوزن ١١٠ جم للريغيف الطرى ، ١٠٠ جم للريغيف المدن للمخابز التي تعمل بالغاز الطبيعي .

- **سعر تسليم ريغيف الخبز للمستهلك بخمسة قروش ويتم صرف الخبز عن طريق نظام الكارت الذكي .**





-٤-

المخازن الطباقى التى تعمل بالمنظومة الجديدة :-

١. تحويل المخازن الطباقى الى مخازن تنتج الخبز البلدى الجمر او الماو وفقا لتجهيزاتها واشراكها فى المنظومة الجديدة بنفس الحصص المقررة لها من الدقيق
٢. يقوم المطحن المسند اليه من خلال المناقصة التى اجرتها الهيئة العامة للسلع التموينية بتسليم كميات الدقيق المخصصة لتلك المخازن
٣. تقوم تلك المخازن بدفع سعر الدقيق ٢٦٠٠ جنيهه / الطن للمطحن المسند اليه وذلك لحساب الهيئة العامة للسلع التموينية وتتولى الهيئة المحاسبة على فروق الاسعار المستحقة لها
٤. تقوم المديرية بموافقة هيئة السلع التموينية ببيان يومى بكميات الدقيق المستلمة من شركة المطاحن المسند اليها توريد الدقيق الطباقى للمخازن المربوط عليها حصص هذه المخازن
٥. عقب انتهاء فترة المناقصة يتم ربط هذه المخازن على المطاحن التموينية بنفس الاسس الخاصة بالمنظومة الجديدة

المادة الخامسة :-

- تقوم شركات المطاحن والصوامع بتسليم مطاحن القطاع العام و الخاص والمربوط عليها المخازن بالمحافظة اى كمية تطلبها من القمح بعد سداد القيمة كاملة بالبنك المركزى بموجب قسيمة ايداع او شيك مصرفى مقبول الدفع لحساب الهيئة العامة للسلع التموينية وفقاً لسعر المحدد للقمح
- تقوم المطاحن بإنتاج الدقيق البلدى استخراج ٨٢٪ طبقاً للمواصفات وبيده نقداً للمخازن المرخص لها بإنتاج الخبز البلدى والمربوط على هذه المطاحن بالسعر المحدد بالمادة الأولى من هذا التوجيه دون التقيد بحصص الدقيق لهذه المخازن أو وفقاً لتوجيهات الوزارة فى هذا الشأن
- تقوم المخازن بإنتاج الخبز البلدى بالمواصفات والاوران المشار إليها بالمادة الثانية وبيعه للمواطنين الحائزين على البطاقات الذكية وبالكميات المحددة لكل بطاقة (حصة شهرية من الخبز) مقابل قيام المواطن بدفع مبلغ خمس قروش عن كل رغيف
- تقوم شركات البطاقة الذكية بشحن البطاقات الخاصة بالخبز للمواطنين بالحصة الشهرية المقررة له وتعديل نظام الماكينات لتحويل المبالغ المستحقة ( الفرق بين التكلفة شاملة الربح وسعر البيع للمستهلك ) لصاحب المخبر إلى حسابه الخاص باحد البنوك فى نهاية اليوم او اليوم التالى
- تقوم شركة بنوك مصر بتوزيع المبالغ المحولة من الهيئة العامة للسلع التموينية على البنوك التجارية للمخازن دون تحمل الهيئة أية اعباء وذلك طبقاً للبروتوكول الموقع بين الجهاز المالى بالهيئة وشركة بنوك مصر على أن يتحمل المستفيد المصاريف الإدارية نظير التحويل لحسابه





-0-

- عند قيام صاحب البطاقة بتوفير كمية من الخبز المقررة له شهريا تقوم شركات البطاقة الذكية بتحويل الكمية الموفرة إلى نقاط قيمة النقطة (رغيف واحد) تعادل عشرة قروش ليقوم المواطن بصرف ما يعادل هذه القيمة سلع من البديل التمويني المربوطة عليه البطاقة خلال الخمسة أيام الأول من الشهر التالي لصرف الخبز او طبقا لما تحدده الوزارة ويسقط حق المواطن في هذه القيمة بنهاية المدة المحددة .
- تقوم شركات البطاقات الذكية بإخطار مديرية التموين بكميات الخبز المنصرفة للمواطنين شهريا ومقدار الكميات الموفرة وقيمتها في نهاية كل شهر على أن تقوم المديرية بإخطار الهيئة العامة للسلع التموينية بذلك في موعد أقصاه اليوم السابع من الشهر التالي للصرف .

#### المادة الرابعة :-

- يلتزم المطحن بتحمل كافة أعباء التشغيل (نقل القمح من الصوامع الداخلية والشون الى المطحن - التخزين داخل المطحن - تكلفة الطحن شاملة ضريبة المبيعات - فوارغ تعبئة الدقيق - نقل الدقيق من المطحن الى المستودع التابع له شاملة عمولة البيع والتوزيع .. الخ ) بالإضافة الى سداد أعباء الخدمة التموينية وقدرها ٤٨ جنيه ( فقط ثمانية واربعون جنيها لا غير) للطن لصالح وزارة التموين طبقا للتوجيهات الوزارية الصادرة في هذا الشأن في موعد غايته اليوم الخامس عشر من الشهر التالي وتلك المصاريف مقابل متحصلات بيع طن النخالة .
- يتم صرف ٢,٥ كيلو نخالة ناعمه بسعر ١٦٠ قرش / كيلو للمخابز التي تنتج الخبز الماو وما زاد عن ذلك يصرف بسعر لا يتجاوز سعر الدقيق .

#### المادة الخامسة :-

- يعاد النظر في سعر تسليم القمح والدقيق وتكلفة التصنيع للخبز وأسعاره كل ثلاثة اشهر او كلما اقتضت الضرورة لذلك .

#### المادة السادسة :-

يسرى العمل بهذا التوجيه اعتبارا من تاريخ الاعتماد ،

وزير  
التموين والتجارة الداخلية

خالد حنفي



# مرفق رقم

(٨)



(مذكرات داخلية)

قطاعات شركات المطاحن والصوامع والمخازن

مذكرة

للعرض علي السيد اللواء أ. ح / رئيس مجلس الإدارة

ورئيس لجنة برامج القمح التمويني

نتشرف بإحاطة سيادتكم أن أرصدة القمح المحلي علي مستوى الجمهورية تبلغ كمية ١٦١ ألف طن تتركز في محافظتي الشرقية (١٢٢ ألف طن) ، الدقهلية (١٣ ألف طن) وأن هناك محافظات بالكامل سواء بالوجه البحري أو الوجه القبلي (مصر الوسطي) تقوم حاليا بطحن ١٠٠% قمح مستورد وانه من المنتظر اعتبارا من الأسبوع القادم أن تكون نسبة الطحن ١٠٠% قمح مستورد علي مستوى الجمهورية .

وحيث أن أرصدة القمح المستورد بجميع شركات المطاحن سواء قطاع أعمال أو قطاع خاص متدنية نتيجة مشاكل النقل من الموانئ إلي المحافظات المختلفة أو نتيجة وجود بواخر بالمخاطف أو تحت الإفراج الصحي .

ونظرا للتزايد المستمر في منحنى استهلاك الأقماع نتيجة تطبيق منظومة الخبز حيث وصنلت الكميات المطحونة خلال هذا الأسبوع الي نحو ٢٢٢ ألف طن، فضلا عن قرب نفاذ الأرصدة من الأقماع المحلية الأمر الذي معه تكون نسبة التشغيل ١٠٠% قمح مستورد وكذلك عدم تنفيذ برامج الشحن بداخلة البلاد نتيجة عدم التوصل إلي حل لزيادة نوالين نقل القمح لعدم ملائمة الفئات الحالية مع التكلفة الفعلية للتشغيل . . لذلك فانه من الأهمية بمكان أن يقوم قطاع الرقابة والتوزيع بوزارة التموين بإعداد دراسة عن استهلاكات القمح علي مستوى المحافظات مع وضع ضوابط محددة لعملية صرف الأقماع والدقيق البلدي لمواجهة هذه الزيادة المضطردة في الاستهلاك والتي قد تؤدي إلي عدم توافر الأقماع اللازمة لتشغيل المطاحن والتأثير سلبا علي إنتاج رغيف الخبز في الفترة القادمة .

والأمر معروض علي سيادتكم للتفضل بالنظر والتكرم بالعرض علي لجنة برامج

القمح التمويني بجلستها القادمة .

والله ولي التوفيق ،،

د. محمد إبراهيم الكرم  
مستشار  
٢٠١٤/٤/٢٥



شركة مطاحن وسطا وغرب الدلتا

شركة مساهمة طبقا لأحكام

القانون ١٥٩ لسنة ١٩٨١

القطاع التجارى

\*\*\*\*\*

السيد المهندس / مقرر لجنة البرامج

الشركة القابضة للصناعات الغذائية

تحية طيبة وبعد

يرجى التفضل بالاطحاله أن جميع مطاحن الشركة ستتوقف عن الطحن غدا الجمعة ٢٠١٥/٣/١٣

لعدم وجود أقمشاح مستورده . على الرغم من قيام لجنة البرامج بوضع برامج اسبوعية للصوامع التابعة

للشركة ولكن لا يتم تنفيذ هذه البرامج بالقدرة الذى يسمح باستمرار مطاحن الشركة فى عملية الطحن حيث

بلغ رصيد قطاعات الشركة صباح اليوم كالتالى :-

| القطاع    | القدره الانتاجية | الرصيد   |
|-----------|------------------|----------|
| الغريبه   | ١٤٢٠ طن          | ١٤٥٢ /طن |
| البحيره   | ١٢٢٥ طن          | ١٣٨٥ /طن |
| كفر الشيخ | ٨٠٠ طن           | ٥٨٧ /طن  |
| المنوفيه  | ١٣٨٥ طن          | ٩٣٠ /طن  |
| القليوبيه | ٤٤٠ طن           | ٥٠ /طن   |
| إجمالى    | ٤٨٣٠ طن          | ٤٤٠٤ /طن |

وعلى ذلك يتضح أن رصيد صباح اليوم لا يكفي لطحن اليوم ٢٠١٥/٣/١٣

لذا نرجو تدخل سيادتكم فى هذا الشأن على وجه السرعة واعتبار هذا الموضوع هام وخطير جدا

وتفضلوا بقبول فائق الاحترام

تقريباً فى : ٢٠١٥/٣/١٣

رئيس القطاع التجارى

مهندس / السيد على محمود

# مرفق رقم

(٩)



دعم السلع التموينية  
للعام المالي ٢٠١٥/٢٠١٦

| الدعم | الاعتمادات الموازية           |                       | الدعم<br>بالمليون جنيه<br>(٥)-(٦) | المبيعات (٦)            |                       | جملة<br>التكليف (٥)<br>(٥)-(٦) | بضاعة آخر المدة (٤)     |                       | مخزن<br>بضاعة (٢)<br>بالمليون جنيه | المشتريات (٧)           |                       | بضاعة اول المدة (١)     |                       | اسم السلعة               |
|-------|-------------------------------|-----------------------|-----------------------------------|-------------------------|-----------------------|--------------------------------|-------------------------|-----------------------|------------------------------------|-------------------------|-----------------------|-------------------------|-----------------------|--------------------------|
|       | جملة التكليف<br>بالمليون جنيه | الكمية<br>بالمليون طن |                                   | القيمة<br>بالمليون جنيه | الكمية<br>بالمليون طن |                                | القيمة<br>بالمليون جنيه | الكمية<br>بالمليون طن |                                    | القيمة<br>بالمليون جنيه | الكمية<br>بالمليون طن | القيمة<br>بالمليون جنيه | الكمية<br>بالمليون طن |                          |
| ٢٢٥٧١ | ١٨٧٣٧                         | ٤١٣٠٨                 | ٩١٤٠                              | ١٨١٦٤,٩                 | ٩٣٧٨١,٢٤              | ٤٨٦٦,٦                         | ١٤١٩١,٥                 | ٥,١١٠,٨٦              | ٢٧٣,٥,٤                            | ٢٢٤٥٧,٥                 | ١٠,٢٤٧٢٢٢             | ١٢٥٤٤,٧                 | ٤٤٤٩٨٩٧               | الزيت                    |
| ٠     | ٠                             | ٠                     | -٢٦,١                             | ٠                       | ٠                     | -٢٦,١                          | ٠                       | ٠                     | -٨٣١,٦                             | ٠                       | ٠                     | ٨٠٥,٥                   | ١٧٩,٠٠٠               | السكر                    |
| ٠     | ٠                             | ٠                     | -١,٧                              | ٠                       | ٠                     | -١,٧                           | ٠                       | ٠                     | -٠,٧                               | ٠                       | ٠                     | ٠                       | ٠                     | الزيت                    |
| ٠     | ٠                             | ٠                     | ١,٦                               | ٠                       | ٠                     | ١,٦                            | ٠                       | ٠                     | ١,٦                                | ٠                       | ٠                     | ٠                       | ٠                     | الارز                    |
| ٠     | ٠                             | ١٥٨٧٦                 | ١١٨٨٤,٢                           | ٠                       | ٠                     | ١١٨٨٤,٢                        | ٠                       | ٠                     | ١١٨٨٤,٢                            | ٠                       | ٠                     | ٠                       | ٠                     | مقطومة السلع             |
| ١٥٨٧٦ | ٠                             | ١٥٨٧٦                 | ١١٨٥٩                             | ٠                       | ٠                     | ١١٨٥٩                          | ٠                       | ٠                     | ١١٠٥٣,٥                            | ٠                       | ٠                     | ٨٠٥,٥                   | ٠                     | جملة دعم منطقة التموينية |
| ٣٨٤٤٧ | ١٨٧٣٧                         | ٥٧١٨٤                 | ٤٢٣١٠,٢                           | ١٨١٦٤,٩                 | ٩٣٧٨١,٢٤              | ٢٠٤٧٥,١                        | ١٤١٩١,٥                 | ٣٨٢٥٨,٩               | ٢٢٤٥٧,٥                            | ١٢٢٥١,٢                 | ٠                     | ٠                       | ٠                     | جملة الدعم               |
| -٦٩٦  |                               |                       |                                   |                         |                       |                                |                         |                       |                                    |                         |                       |                         |                       |                          |
| ٣٧٧٥١ |                               |                       |                                   |                         |                       |                                |                         |                       |                                    |                         |                       |                         |                       |                          |

يضاف محصلة الايرادات والمصرفات

صافي دعم السلع التموينية

☆ يتضمن قيمة دعم محصول القمح المحلي (المزارعين) بمبلغ ٣٧٢٦ مليون جنيه



ح/ب

رئيس

## دعم السلع التموينية

للعام المالي ٢٠١٥/٢٠١٤

| الدعم | الاعتقادات الموازنة |        | الدعم<br>بالمليون جنيه<br>(٥)-(٦) | (٦) المبيعات |               | جملة<br>التقوف (٥)<br>(٥٠٠٠٠٠٠٠٠) | (٤) بضاعة آخر السنة |               | مدة صنف<br>والاوقات (٣)<br>بالمليون جنيه | (٢) المشتريات |               | (١) بضاعة أول السنة |               | اسم السلعة                 |
|-------|---------------------|--------|-----------------------------------|--------------|---------------|-----------------------------------|---------------------|---------------|--|---------------|---------------|---------------------|---------------|----------------------------|
|       | المبيعات            | الكمية |                                   | القيمة       | بالمليون جنيه |                                   | الكمية              | بالمليون جنيه |  | القيمة        | بالمليون جنيه | الكمية              | بالمليون جنيه |                            |
| ١٨٥٤٧ | ١٨٦٨٠               | ٣٧٢٢٧  | ٨٨١٥                              | ١٨٤٩٧,٤      | ١٨٦١٤١٨       | ٤٧٠٥٢,٧                           | ١٢٥٤٤,٨             | ٤٤٤٩٨٩٧       | ٢٣٨١٨,٢                                  | ٢٥٨٣٠,٥       | ١٠٧٥٨٣٩٥      | ٩٩٤٨,٧              | ٢٥٥٣٩٩٦       | دعم الخبز                  |
| ٥١٥٦  | ١٨٤٢                | ٢٩٩٨   | ١٤٧٤                              | ٠            | ٠             | -٧٩٠,١                            | ٨٠٥,٥               | ١٧٩٠٠٠        | ١٥,٤                                     | ٠             | ٠             | ٠                   | ٠             | السكر                      |
| ٢٢٢١  | ٢٤٥٠                | ٩٦٧١   | ١١٥٠                              | ٢٩           | ٤٥١٣          | ٧,٧                               | ٠                   | ٠             | -٨٩,٢                                    | ٢٩            | ٤٥١٣          | ٢٧,٩                | ١٠٥٢٦         | الزيت                      |
| ٢٠٨١  | ١٩٥٠                | ٤٠٣١   | ١٣٠٠                              | ٢٠٠,٣        | ١٠٤٩٦٢        | ١٧٢,٤                             | ٠                   | ٠             | -٤٢,٨                                    | ٢١٥,٢         | ١٠٤٩٦٢        | ٠                   | ٠             | الارز                      |
| ٠     | ٠                   | ٠      | ٠                                 | ٠            | ٠             | -٥,٧                              | ٠                   | ٠             | -٥,٧                                     | ٠             | ٠             | ٠                   | ٠             | المكرونه                   |
| ٠     | ٠                   | ٠      | ٠                                 | ٠            | ٠             | ١١٩٥٤,٧                           | ٠                   | ٠             | ١١٩٥٤,٧                                  | ٠             | ٠             | ٠                   | ٠             | منظومه السلع               |
| ١٣٤٥٨ | ٧٢٤٢                | ٢٠٧٠٠  | ٠                                 | ٢٢٩,٣        | ٠             | ١١٣٣٩                             | ٨٠٥,٥               | ٠             | ١١٨٣٢,٤                                  | ٢٤٤,٢         | ٠             | ٢٧,٩                | ٠             | جملة دعم البضاعة التموينية |
| ٢٢٠٠٥ | ٢٥٩٢٢               | ٥٧٩٢٧  | ٠                                 | ١٨٧٢٦,٧      | ٠             | ٥٨٣١١,٧                           | ١٣٢٥٠,٣             | ٠             | ٣٥٦٥٠,٧                                  | ٢٦٠٧٤,٧       | ٠             | ١٠٠١٦,٦             | ٠             | جملة الدعم                 |
| -٤٤٨  |                     |        |                                   |              |               |                                   |                     |               |  |               |               |                     |               |                            |
| ٣١٥٥٧ |                     |        |                                   |              |               |                                   |                     |               |  |               |               |                     |               |                            |

يضاف محصلة الإيرادات والمصرفات

صافي دعم السلع التموينية



نائب  
وزير  
الزراعة

☆ وتضمن قيمة دعم محصول القمح المحلي (المزارعين) بمبلغ ٢٦٠٠٠ مليون جنيه

١٠/٥

## دعم السلع التموينية

للعام المالي ٢٠١٣/٢٠١٤

| الدعم | الاختصاصات الموازنية |              | الدعم    | (٦) المبيعات |          | جملة    | (٤) بضاعة آخر المدة |         | مخزون   | (٢) المشتريات |         | (١) بضاعة اول المدة |         | اسم السلعة                       |
|-------|----------------------|--------------|----------|--------------|----------|---------|---------------------|---------|---------|---------------|---------|---------------------|---------|----------------------------------|
|       | المبيعات             | جملة التكلفة |          | بالطن        | بالطن    |         | بالطن               | بالطن   |         | بالطن         | بالطن   | بالطن               | بالطن   |                                  |
| ٢١٣٢٤ | ٦٤٩٦                 | ٢٧٨٢٠        | ٢٤٦٤٣,٩  | ١٨٥٣٨,٦      | ١٠٠١٢٦٣٧ | ٤٣١٨٢,٥ | ٩٩٤٨,٧              | ٣٥٥٢٩٦٦ | ١٨٨٩٧   | ٢٤٤٩٢,٧       | ٩٩٧٦٦٧٥ | ٩٧٧١,٥              | ٣٥٩٣٢٦٦ | اولاً : دعم رغيف الخبز           |
| ٤٤٦٧  | ١٧٢٠                 | ٦٢٨٧         | ٥٤٤١,٧   | ١٥٤٦,٧       | ١٤٨٦١٠١  | ٦٩٨٨,٤  | ٠                   | ٠       | ٢١,٢    | ٦٩٦٧,٢        | ١٤٨٦١٠١ | ٠                   | ٠       | ثانياً : دعم البطاطاة التمويينية |
| ٤٦٤١  | ٢١٨٤                 | ٦٨٢٥         | ٥٣٠٢,٢   | ٢٧٦٤,٥       | ١٠٤١٣٧١  | ٨٠٦٦,٧  | ٦٧,٩                | ١٠٥٢٦   | ٨٩٦,٦   | ٦٨٢٩,٨        | ١٠٠١٧٢٢ | ٤٠٨,٢               | ٥٠١٧٥   | المسكر                           |
| ٢٣٦٢  | ١٩٦٨                 | ٤٣٣٠         | ١٧٣٣,٣   | ١٤١٩,٦       | ٥٣٧٠٣    | ٣١٥٢,٩  | ٠                   | ٠       | -١٦,٦   | ٣٠٨٥          | ١٣٣٩٨   | ٨٤,٥                | ٤٠٣٠٥   | الزيت                            |
| ٠     | ٠                    | ٠            | ١٨٢,٣    | ١٩٤,٣        | ٧٤١٢٨    | ٢٧٦,٦   | ٠                   | ٠       | -١      | ٢٧٧,٦         | ٧٤١٢٨   | ٠                   | ٠       | الارز                            |
| ١١٤٧٠ | ٥٩٧٢                 | ١٧٤٤٢        | ١٢٦٥٩,٥  | ٥٨٢٥,١       | ٠        | ١٨٤٨٤,٦ | ٦٧,٩                | ٠       | ٩٠٠,٢   | ١٧١٥٩,٦       | ٠       | ٤٩٢,٧               | ٠       | المكرونة                         |
| ٣٢٧٩٤ | ١٢٤٦٨                | ٤٥٢٦٢        | ٣٣٧٣,٣,٤ | ٢٤٣٦٣,٧      | ٠        | ٦٦٦٧,١  | ١٠٠١٦,٦             | ٠       | ١٩٧٩٧,٢ | ٤١٦٢٢,٣       | ٠       | ١٠٠٢٤٠,٢            | ٠       | جملة دعم البطاطاة التمويينية     |
| -١٨٦٧ |                      |              |          |              |          |         |                     |         |         |               |         |                     |         | جملة الدعم                       |
| ٣٠٩٢٧ |                      |              |          |              |          |         |                     |         |         |               |         |                     |         |                                  |

يضاف محصلة الايرادات والمصروفات

صافي دعم السلع التموينية



٢٢٥٠ مليون جنيه

بمقتضى قيمة دعم محصول القمح المحلي (المزارعين) يبلغ

مؤنس

١٠

دعم السلع التموينية

للعام المالي ٢٠١٣/٢٠١٢

| الدعم | الاعتمادات الموازنة |          |              | الدعم   | المبيعات (٦) |         | جملة التكميف (٥) | بضاعة آخر المدة (٤) |         | مئة سكرات (٣) | المشتريات (٢) |         | بضاعة اولي المدة (١) |                            | اسم السلعة |
|-------|---------------------|----------|--------------|---------|--------------|---------|------------------|---------------------|---------|---------------|---------------|---------|----------------------|----------------------------|------------|
|       | بالمليون جنيه       | بالتصنيف | جملة التكميف |         | الكمية       | بالطن   |                  | بالمليون جنيه       | بالطن   |               | بالمليون جنيه | بالطن   | بالمليون جنيه        | بالطن                      |            |
| ١٦١٧٤ | ٥٧٨٧                | ٢١٩٦١    | ٩١٠٠         | ٢١٢٣٨,٨ | ٧٧٤٥,٦       | ٩٥٧٥٩٢٢ | ٩٧٧١,٥           | ٢٥٩٢٢٢١             | ٦٢٢٦٤,٥ | ٢٠٨٢٣,٢       | ٨٣٠٧١٨٦       | ١١٦٦٨,٢ | ٤٨١١٥٠,١             | دعم الخبز                  |            |
| ٣٤٨٨  | ١٥٦٢                | ٥٠٥٠     | ١٢٥٠         | ٥١٨١,٩  | ١٣٩٢,٧       | ١٤١٢٥٢٠ | ٦٥٧٤,٦           | ٠                   | ٩٥,٦    | ٦٤٧٩          | ١٤١٢٥٢٠       | ٠       | ٠                    | السكر                      |            |
| ٥٥١٢  | ٢٥٢٥                | ٨٠٧٧     | ٨٥٥          | ٦٣٤٠,٧  | ٢٦٤٥,٦       | ١١٠٨٨٧٠ | ٤٠٨,٢            | ٥٠١٧٥               | ١٠٦٢٢,٣ | ٨١٦٢,٧        | ١٠٧٠٨٤٦       | ١٦٩,٥   | ٢٣٣٥٢                | الزيت                      |            |
| ١١٠٠  | ٧٢٩                 | ١٨٢٩     | ٤٨٦          | ١٦٨٢    | ١٢٩٣,٢       | ١١٧١٠٥  | ٢٩٧٥,٢           | ٤٠٣٠٥               | ١٠٦,٦   | ٢٨٦٤,٤        | ١١٢٨٣١١       | ٨٨,٧    | ٤٣٠٤٥                | الارز                      |            |
| ٣٠١   | ١٨٠                 | ٤٨١      | ١٢٠          | ٢٣١,٣   | ١٥٠,٦        | ١٢٠٠٠٠  | ٣٨١,٩            | ٠                   | -١,٣    | ٣٨٣,٢         | ١٢٠٠٠٠        | ٠       | ٠                    | المكرونة                   |            |
| ١     | ٥٠                  | ٥١       | ٤            |         |              |         |                  |                     |         |               |               |         |                      | الشاي                      |            |
| ١٠٤٠٢ | ٥٠٨٦                | ١٥٤٨٨    |              | ١٢٤٣٥,٩ | ٥٤٨٢,١       |         | ١٨٩١٨            | ٤٩٢,٧               | ١٢٦٣,٢  | ١٧٨٨٩,٣       |               | ٢٥٨,٢   |                      | جملة دعم البطيخة التموينية |            |
| ٢٦٥٧٦ | ١٠٨٧٣               | ٣٧٤٤٩    |              | ٣٤٢٦٤,٧ | ١٣٢٢٧,٧      |         | ٤٧٩٠٢,٤          | ١٠٢٢٤,٢             | ٧٥٢٧,٧  | ٢٨٧١٢,٥       |               | ١١٩٢٦,٤ |                      | جملة الدعم                 |            |
| ٢٥    |                     |          |              |         |              |         |                  |                     |         |               |               |         |                      |                            |            |
| ٢٢٦٠١ |                     |          |              |         |              |         |                  |                     |         |               |               |         |                      |                            |            |

يضاف محصلة الإيرادات والمصرفات

صافي دعم السلع التموينية



رئيس

# عناية سيادة النائب المحترم / ياد عمر

تحليل دعم الخبز  
وفقا للبيانات الواردة من هيئة السلع التموينية عن الحساب الختامي  
للسنة المالية ٢٠١٦/٢٠١٥

| البيان     | القيمة مليون جنيه |
|------------|-------------------|
| قمح مستورد | ٩,٨٣٤,٠           |
| قمح محلي   | ١٥,٠٥٢,٧          |
| نقاط الخبز | ٥,٥٦٤,٥           |
| الاجمالي   | ٣٠,٤٥١,٢          |



**مرفق رقم**

**(١٠)**

مذكرة

للمعرض علي السيد الاستاذ الدكتور الوزير

الموضوع

بشان متابعة استهلاكات الدقيق البلدي بمحافظات الجمهورية خلال شهر يناير ٢٠١٥ بعد تطبيق منظومة الخبز الجديدة ومقارنتها بالحصص المقررة قبل تطبيق المنظومة

الدراسة :

تم مراجعة استهلاكات الدقيق البلدي ٨٢٪ بجميع محافظات الجمهورية خلال شهر يناير ٢٠١٥ قبل وبعد تطبيق منظومة الخبز الجديدة .

١- بيان يوضح استهلاكات الدقيق البلدي خلال شهر يناير للمحافظات المطبق بها منظومة الخبز الجديدة .

٢- بيان يوضح اجمالي الاستهلاكات الدقيق البلدي والطبائقي مقوم قمح .

١- بيان يوضح استهلاك المخابز البلدية بالمحافظات التي تم تطبيق المنظومة بها عن شهر يناير ٢٠١٥

| م  | المحافظة     | بداية العمل بالمنظومة الجديدة | حصة المخابز البلدية بالطن /شهر | الاستهلاك بالطن /شهر | الفرق     | النسبة المئوية |
|----|--------------|-------------------------------|--------------------------------|----------------------|-----------|----------------|
| ١  | بور سعيد     | ٢٠١٤/٤/١٣                     | ٤٤٩٨,١                         | ٣١٧٣,٤               | ١٣٢٤,٧    | -              |
| ٢  | السويس       | ٢٠١٤/٥/٣                      | ٥١٩٠,٥٦                        | ٣٧٧٧,٩               | ١٤١٢,٦٦   | -              |
| ٣  | الاسماعيلية  | ٢٠١٤/٥/١٠                     | ١٠٠٣٢,١٧                       | ١١٣٦٢,٩              | ٨٢٠٠,٧٣   | ٧,٨%           |
| ٤  | القاهرة      | ٢٠١٤/٥/٣١                     | ٨٤٧٠,٨,٩١                      | ٧٧٢٣٤,٧              | ٧٤٧٤,٢١   | -              |
| ٥  | الاسكندرية   | ٢٠١٤/٧/١٩                     | ٤٠٠١٢,٤٦                       | ٣٥١٦٩,٧              | ٤٨٤٢,٧٦   | -              |
| ٦  | الجيزة       | ٢٠١٤/٨/١١                     | ٥١٢٣٦,٤٩                       | ٦١٧٨٤,١              | ١٠٠٥٤٧,٢١ | ٢٠,٢%          |
| ٧  | البحر الاحمر | ٢٠١٤/٩/١                      | ٢٧٧٦,٣٦                        | ١٨٩٥,٤               | ٨٨٠,٩٦    | -              |
| ٨  | جنوب سيناء   | ٢٠١٤/٩/١                      | ٨٧٨,٨٥                         | ٥٢٣                  | ٣٥٥,٨٥    | -              |
| ٩  | بنى سويف     | ٢٠١٤/٩/٣                      | ٢١٢٠٧,٥٥                       | ٢٩٦٦٥,٦              | ٨٤٥٨,٥٥   | ٣٩,٨%          |
| ١٠ | دمياط        | ٢٠١٤/٩/٧                      | ١١٩٤٦,٩٦٥                      | ١٢٤٩٥,٥              | ٥٤٨,٥٣٥   | ٥%             |
| ١١ | الوادي       | ٢٠١٤/١٠/١١                    | ٢١٤٠,٥٩١                       | ٢٠٨١                 | ٥٩,٥٩١    | -              |
| ١٢ | الشرقية      | ٢٠١٤/١٠/١٩                    | ٤٥٣٣١,٦٢                       | ٥٥٠٢٥,٨              | ٩٦٩٤,١٨   | ٢١,٣%          |
| ١٣ | الدقهلية     | ٢٠١٤/١٠/٢٢                    | ٣٦٩٧٧,٥٧                       | ٤٨٥٠٠,٧              | ١١٥٢٢,٦٣  | ٣١,١%          |
| ١٤ | المنوفية     | ٢٠١٤/١١/٢٥                    | ٢٥٩٠٧,٨٤                       | ٣٦٥٧٧,١              | ١٠٦٦٩,٢٦  | ٤١,١%          |
| ١٥ | الغربية      | ٢٠١٤/١١/٣٠                    | ٣٠١٣٦,٧٧٥                      | ٣٤٢٩٩,٥              | ٤١٦٢,٧٢٥  | ١٣,٨%          |
| ١٦ | المنيا       | ٢٠١٤/١٢/٢٧                    | ٣٨٧٧٣,٣١                       | ٤٧٤٣٩                | ٨٦٦٢,٦٩   | ٢٢,٣%          |
| ١٧ | كفر الشيخ    | ٢٠١٤/١٢/٢٩                    | ٢١٠٥٥,٤٧                       | ٢٨٩٧٩,٥              | ٧٩٢٤,٥٣   | ٣٧,٦%          |
| ١٨ | القليوبية    | ٢٠١٥/١/٤                      | ٤٣٤١٠,٠٩                       | ٤٤٦٩٣,٥              | ٧٨٣,٤١    | ١,٨%           |
| ١٩ | البحيرة      | ٢٠١٤/١/١١                     | ٣٠٨٦٠,٢٩                       | ٣٩٢٥٠,١              | ٨٣٨٩,٨١   | ٢٧,١%          |
|    | الاجمالي     |                               | ٥٠٧٥٨١,٤٧١                     | ٥٧٣٤٢٥,٤             | ٦٥٨٤٣,٩٢٩ |                |

مما سبق يتضمن الاتي :-

|          |                                      |                    |
|----------|--------------------------------------|--------------------|
| أولاً    | إجمالي التخصيص المقررة قبل المنظومة  | ٥٠٧٥٨١.٤٧١ طن/شهر  |
| ثانياً : | إجمالي الاستهلاك بعد المنظومة        | ٥٧٣٤٢٥.٤ طن/شهر    |
| ثالثاً : | إجمالي الفرق بين التخصيص و الاستهلاك | ٦٥٨٤٣.٩٢٩ - طن/شهر |
|          | إجمالي التجاوز فقط                   | ٨٢١٩٤.٦٦ طن        |
|          | إجمالي الوفرة                        | ١٦٣٥٠.٧٣١ طن       |

وأبداً : شدة يتضمن من الجدول السابق انه يوجد سحب كميات من الدقيق البلدي بالمحافظات المظللة بالجدول نتيجة تطبيق منظومة الكبز الجديدة بها وتتم حصر المخازن ليكون متوسط نصيب الفرد ٥٠ غنيق /يومه

٣- بيان بوضع إجمالي استهلاكات الدقيق البلدي والطباقي عن شهر يناير ٢٠١٥ ومقوم قمح

| المحافظات      | استهلاك الدقيق البلدي | استهلاك الدقيق الطباقي | الاجمالي | اجمالي مقوم القمح |
|----------------|-----------------------|------------------------|----------|-------------------|
| القاهرة        | ٨٠٦٢٨,٤               | ٠                      | ٨٠٦٢٨,٤  | ٩٨٣٢٧,٣١٧,٧       |
| الجيزة         | ٦٩٨٤٤,٧               | ٠                      | ٦٩٨٤٤,٧  | ٨٥١٧٦,٤٦٣٤١       |
| القليوبية      | ٤٤٧٠٨,٤               | ٠                      | ٤٤٧٠٨,٤  | ٥٤٥٢٢,٤٣٩,٢       |
| الإسكندرية     | ٣٥٨٢٧,٦               | ٠                      | ٣٥٨٢٧,٦  | ٤٣٦٩٢,١٩٥١٢       |
| مرسى مطروح     | ٤١٥٤,٨                | ٢٤٢                    | ٤٣٩٦,٨   | ٥٣٦١,٩٥١٢٢        |
| البحيرة        | ٤٠٢٢٩,٥               | ٩٨٥,٣                  | ٤١٢١٤,٨  | ٥٠٢٦١,٩٥١٢٢       |
| الغربية        | ٣٤٥٣٧,٨               | ٠                      | ٣٤٥٣٧,٨  | ٤٢١١٩,٢٦٨٢٩       |
| كفر الشيخ      | ٢٩٢٤٩                 | ٠                      | ٢٩٢٤٩    | ٣٥٦٦٩,٥١٢٢        |
| المنوفية       | ٣٦٨٧٤,٦               | ٠                      | ٣٦٨٧٤,٦  | ٤٤٩٦٩,٠٢٤٣٩       |
| الدقهلية       | ٤٨٧٨٨,٩               | ٠                      | ٤٨٧٨٨,٩  | ٥٩٤٩٨,٦٥٨٥٤       |
| دمياط          | ١٢٨٤٩,٦               | ٠                      | ١٢٨٤٩,٦  | ١٥٦٧٠,٢٤٣٩        |
| الشرقية        | ٥٥١٩٩,٩               | ٠                      | ٥٥١٩٩,٩  | ٦٧٣١٦,٩٥١٢٢       |
| بورسعيد        | ٣٣١٧,٤                | ٠                      | ٣٣١٧,٤   | ٤٠٤٥,٦٠٩٧٥٦       |
| الإسماعيلية    | ١١٤٩٦                 | ٠                      | ١١٤٩٦    | ١٤٠١٩,٥١٢٢        |
| السويس         | ٣٨٥٥,٦                | ٠                      | ٣٨٥٥,٦   | ٤٧٠١,٩٥١٢٢        |
| الفيوم         | ٢٢٩٥٧,٢               | ١٤٥٥,٦                 | ٢٤٤١٢,٨  | ٢٩٧٧١,٧٠٧٣٢       |
| بنى سويف       | ٢٩٨٢٠,٦               | ٠                      | ٢٩٨٢٠,٦  | ٣٦٣٦٦,٥٨٥٣٧       |
| المنيا         | ٤٧٤٤٤                 | ٠                      | ٤٧٤٤٤    | ٥٧٨٥٨,٥٣٦٥٩       |
| اسيوط          | ٢٨٦٣٧,٧               | ٣٣٣٩,٦                 | ٣١٩٧٧,٣  | ٣٨٩٩٦,٧٠٧٣٢       |
| الوادى الجديد  | ٢٥٦٥                  | ٠                      | ٢٥٦٥     | ٣١٢٨,٠٤٨٧٨        |
| سوهاج          | ٣٣٤٨١,٣               | ٤٨٣٨,٧                 | ٣٨٣٢٠    | ٤٦٧٣١,٧٠٧٣٢       |
| قنا            | ٢٢١٧٤,٣               | ١٢٩٩,٧                 | ٢٣٤٧٤    | ٢٨٦٢٦,٨٢٩٢٧       |
| الاقصر         | ١٠٨٩١,٨               | ٣٢٤,٩                  | ١١٢١٦,٧  | ١٣٦٧٨,٩٠٢٤٤       |
| البحر الاحمر   | ٢٤٨٢,٣٥               | ٠                      | ٢٤٨٢,٣٥  | ٣٠٢٧,٢٥٦٠٩٨       |
| اسوان          | ١٤٦٨٥,٦               | ١٨٧٢,٧                 | ١٦٥٥٨,٣  | ٢٠١٩٣,٠٤٨٧٨       |
| سيناء الشمالية | ٥٣٩٩,٢٥               | ٢١٢,٣                  | ٥٦١١,٥٥  | ٦٨٤٣,٣٥٣٦٥٩       |
| سيناء الجنوبية | ١٠٨٥,٩                | ٠                      | ١٠٨٥,٩   | ١٣٢٤,٢٦٨٢٩٣       |
| الاجمالي       | ٧٣٣١٨٧,٢              | ١٤٥٧٠,٨                | ٧٤٧٧٥٨   | ٩١١٩٠٠            |



١٠/٢/٢٠١٥

١٠/٢/٢٠١٥

الإدارة العامة للتجارة  
١٠/٢/٢٠١٥

- بتاريخ ٢٠١٥/٢/١٧، ٢٠١٥/١/١٤ وافقتم معاليكم علي زيادة كميات الاقماع المخصصة لانتاج الخبز البلدي بكمية قدرها ١٠٠ الف طن /قمح / شهر لتصبح ٨٥٠ الف طن بدلا من ٧٥٠ الف طن /شهر وذلك نتيجة تحويل المخازن الطباقي الي مخازن بلدية دقيق ٨٢٪ لجميع المحافظات لتقوم شركات المطاحن قطاع اعمال عام وخاص بانتاج الدقيق البلدي ٨٢٪ .

الا انه من خلال متابعة المطفون عن شهر يناير ٢٠١٥ تلاحظ ارتفاع كمية المطفون لتصل الي ٩٢٦٩٠٠ طن /قمح /شهر نتيجة الزيادة في استهلاكات دقيق المخابز طبقا لمخطوطة الخبز التنفيذية ورفع متوسطة تنفيذيا الفرفا الي شهرية رقبيا /يوم

- ومن خلال المتابعة الاسبوعية بلجنة البرامج الرئيسية تلاحظ زيادة القمح المطحون ليصل الي ٢٢٢ الف طن /اسبوع بما يعادل ٩٥٥ الف طن /شهر الامر الذي يستلزم معه تدبير كميات من الاقماع لمواجهة الزيادة في الاستهلاك

الاستدراي

معروض علي معاليكم للتفضل بالموافقة علي اخطار الهيئة العامة للسلع التموينية بتدبير كميات الاقماع لمواجهة الزيادة في الاستهلاك .  
جاري متابعة استهلاكات الدقيق البلدي ٨٢٪ بجميع المحافظات .

والامر مقروض لمعاليكم

رئيس  
الإدارة المركزية للتوزيع  
١٥  
٢٠١٥  
م/ حاجده حسين توفيق

رئيس  
قطاع الرقابة والتوزيع  
١٥  
م/ محمود عبد العزيز عامر

المركز للتوزيع  
١٥  
١٥

١٥/٢/٢٠١٥  
١٥  
١٥

١٥/٢/٢٠١٥

**مرفق رقم**

**(۱۱)**

**تقرير مراجعة لأغراض خاصة  
بشأن مراجعة منظومة الخبز الجديدة  
بوزارة التموين والتجارة الداخلية خلال الفترة  
من ٢٠١٤/٧/١ حتى ٢٠١٦/٦/٣٠**

راجعنا البيانات الخاصة بتطبيق المنظومة الجديدة للخبز بوزارة التموين والتجارة الداخلية في ضوء الدفاتر والسجلات والمستندات المؤيدة لتلك البيانات بالهيئة العامة للسلع التموينية ، شركة الصناعات الغذائية ( ش . ق . م . م ) خلال الفترة من ٢٠١٤/٧/١ حتى ٢٠١٦/٦/٣٠ .

**مسئولية الإدارة من البيانات :-**

هذه البيانات مسئولية الادارة بالشركة المشار اليها والهيئة العامة للسلع التموينية ، فهي المسئولة عن تحديدها بصورة سليمة وفقاً لأسس تتسم بالدقة والموضوعية .

**مسئولية اللجنة المشكلة بالجهاز المركزى للمحاسبات :-**

تتخصص مسئولية اللجنة في إبداء الرأي على تلك البيانات في ضوء مراجعتها ، وقد تمت مراجعتنا وفقاً لمعايير المراجعة المصرية والتي تقتضيها طبيعة تلك البيانات والاعمال . وتتطلب معايير المراجعة المصرية تخطيط وأداء المراجعة للحصول على تأكيد مناسب بأن تلك البيانات جاءت سليمة في جوهرها وتعتمد على اسس وبيانات مالية صحيحة في كافة جوانبها الهامة .

وتتضمن أعمال المراجعة أداء فحص اختبارى للدفاتر والسجلات والمستندات المؤيدة للقيم الواردة بالبيانات للحصول على أدلة مراجعة بشأنها .  
وإننا نرى أن ما قمنا به من اعمال وما حصلنا عليه من ادله مراجعة يعد أمراً كافياً ومناسباً لإبداء رأينا عن المحاور المتعلقة بتطبيق المنظومة الجديدة للخبز وأوجه القصور والمشاكل التي شابته عملية التطبيق وأثرها على الدعم المقرر بالموازنة العامة للدولة .

وقد قامت اللجنة بمراجعة بيانات المنظومة الجديدة للخبز بكل من الهيئة العامة للسلع التموينية ، شركة الصناعات الغذائية ( ش . ق . م . م ) خلال الفترة من ٢٠١٤/٧/١ حتى ٢٠١٦/٦/٣٠ .

وقد أسفرت مراجعة هذه البيانات ومطابقتها على الدفاتر والسجلات بالهيئة العامة للسلع التموينية وشركة الصناعات الغذائية الى ما يلي :-

## أولاً: القرارات المنظمة لمنظومة الخبز الجديدة :-

- تم تحديد اطار ومراحل تنفيذ منظومة الخبز الجديدة من خلال التوجيهات الوزارية الصادرة من السيد / الدكتور وزير التموين والتجارة الداخلية الاتية :-

١. التوجيه الوزاري الصادر من السيد / وزير التموين رقم (٨ لسنة ٢٠١٤) بتاريخ ٢٠١٤/٨/١٠ بشأن تطبيق منظومة الخبز الجديدة بمحافظة الجيزة والتوجيه الوزاري رقم (٩ لسنة ٢٠١٤) والصادر بتاريخ ٢٠١٤/١١/٢ للمحافظات المختلفة التي سيبدأ بها التنفيذ واللذين تضمننا :-

١/١- يحدد سعر بيع جوال الدقيق زنة ١٠٠ كجم قائم استخراج ٨٢% بمبلغ ٣١٠ جنية للمخابز التي تعمل بالمنظومة الجديدة بواقع ١٥٥ جنية للشيكارة زنة ٥٠ كجم .

١/٢- تم تحديد تكلفة رغيف الخبز المنتج لمخابز القطاع العام والخاص وكذا الخبز المنتج لمخابز الشرطة والأغراض الأخرى التي تتعامل مع الجمهور ما بين نحو ٣٢.٣ قرشاً في أدناها و ٣٦ قرش في أقصاها .

١/٣- تحويل المخابز الطباقى الى مخابز تنتج الخبز البلدى المجر أو الماو وفقاً لتجهيزاتها واشتراكها فى المنظومة الجديدة .

١/٤- تقوم شركات المطاحن بإنتاج الدقيق البلدى استخراج ٨٢% وبيعه نقداً للمخابز المرخص لها إنتاج الدقيق البلدى والمربوطة على هذه المطاحن بالسعر المحدد ٣١٠٠ جنية للطن دون التقيد بحصة الدقيق لهذه المخابز .

١/٥- تقوم المخابز بإنتاج الخبز البلدى وبيعه للمواطنين الحائزين على البطاقات الذكية وبالكميات المحددة لكل بطاقة ( حصة شهرية من الخبز ) مقابل قيام المواطن بدفع مبلغ خمس قروش لكل رغيف .

١/٦- تقوم شركات البطاقات الذكية بشحن البطاقات الخاصة بالخبز للمواطنين بالحصة الشهرية المقررة لهم وتعديل نظام الماكينات لتحويل المبالغ المستحقة ( الفرق بين التكلفة شاملة الربح وسعر البيع للمستهلك ) لصاحب المخبز الى حسابه الخاص بأحد البنوك فى نهاية اليوم او اليوم التالى .

١/٧- تقوم شركة بنوك مصر بتوزيع المبالغ المحولة من الهيئة العامة للسلع التموينية على البنوك التجارية للمخابز دون تحمل الهيئة أية أعباء طبقاً للبروتوكول الموقع بين الجهاز المالى بالهيئة وشركة بنوك مصر على أن يتحمل المستفيد المصاريف الادارية نظير التحويل لحسابه .

١/٨- عند قيام صاحب البطاقة بتوفير كمية من الخبز المقررة له شهريا تقوم البطاقات الذكية بتحويل الكمية الموفرة الى نقاط ، قيمة النقطة (رغيف واحد) تعادل عشرة قروش ليقوم المواطن بصرف ما يعادل هذه القيمة سلع من البديل التموينى المربوطة عليه البطاقة خلال الخمس أيام الأولى من الشهر التالى لصرف الخبز أو طبقاً لما تحدده الوزارة ويسقط حق المواطن فى هذه القيمة بنهاية المدة المحددة .

١/٩- تقوم شركات البطاقات الذكية بإخطار مديرية التموين بكميات الخبز المنصرفة للمواطنين شهرياً ومقدار الكميات الموفرة وقيمتها فى نهاية كل شهر على أن تقوم المديرية بإخطار الهيئة العامة للسلع التموينية بذلك فى موعد أقصاه اليوم السابع من الشهر التالى للصرف .

٢. التوجيه الوزارى رقم (١٠ لسنة ٢٠١٤) بتاريخ ٢٢/١٢/٢٠١٤ والذى بمقتضاه تم تعديل كلا من :-

٢/١- سعر بيع جوال الدقيق زنة ١٠٠ كجم قائم استخراج ٨٢% بمبلغ ٢٦٠ جنيه للمخابز التى تعمل بالمنظومة الجديدة بواقع ١٣٠ جنيه للشيكارة زنة ٥٠ كجم .

٢/٢- تم تحديد تكلفة رغيف الخبز المنتج لمخابز القطاع العام والخاص شاملة هامش الربح وكذا مخايز الشرطة التى تتعامل مع الجمهور شاملة هامش الربح ما بين نحو ٢٦.٩ قرشاً فى أدناه و ٣٠.٩ قرش فى أقصاها.

٣. صدر التوجيه الوزارى رقم (١ لسنة ٢٠١٥) بتاريخ ٥/٢/٢٠١٥ وتقرر بمقتضاه : إضافة فقرة الى المادة الثالثة من التوجيه الوزارى رقم ١٠ لسنة ٢٠١٤ بتاريخ ٢٢/١٢/٢٠١٤ بالنص التالى :-

يصرح للمخابز ومنافذ الشركة العامة لمخابز القاهرة الكبرى بطرح الخبز الافرنجى المنتج بمخابزها وبيعه بالمنافذ الخاصة بها للمواطنين بسعر خمسة قروش للرغيف الواحد زنة ١٠٠ جرام وذلك من خلال ماكينة صرف الخبز الموجودة بالمخبز أو المنفذ باستخدام الكارت الذكى على أن يكون ذلك من داخل الحصة المخصصة للمواطن من الخبز البلدى ووفقاً لرغبته .

٤. تقرر اعتباراً من ٨/٤/٢٠١٥ صرف الدقيق البلدى للمخابز آجل وكذا صرف الأقماع للمطاحن عن كميات القمح المساوية لكميات الدقيق المنصرفة آجل وليصبح إجمالى الأيام المنصرفة بالأجل ثلاثون يوماً .

## ثانياً : التطبيق الفعلي لمنظومة الخبز الجديدة :-

أسفرت متابعة تطبيق المنظومة الجديدة للخبز لجميع المحاور المتعلقة بها والاطراف المختلفة ذات الصلة عن أهم النتائج التالية :-

### ١- المواطنين :

١/١- حصول المواطن على الحصص اليومية المقررة ومقدارها خمسة أرغفة من الحصص الشهرية المسجلة على البطاقة الذكية يتيح له الحصول على تلك الحصص طوال الشهر ، بالإضافة الى صرف فروق نقاط عما توفر خلال الشهر بواقع نقطة للرغيف الواحد قيمتها عشرة قروش وصرفها في الشهر التالي في صورة سلع غذائية من البدالين التموينيين بالمحافظة التابع لها من خلال فترة زمنية وصلت في شهر نوفمبر ٢٠١٥ لمدة عشرون يوماً .

١/٢- انخفاض وزن الرغيف الواحد بنحو ٢٠ جم للأنواع المختلفة من الارغفة ( الماو ، المجرى ) حيث يحتوى الأول دون الثانى على الردة ، مما أدى الى حصول المواطن على كمية من الخبز مقدارها ١٥ كجم شهرياً وفقاً للمنظومة الجديدة مقابل نحو ١٨ كجم بالمنظومة السابقة مع سداد نفس القيمة .

### ٢- المخايز البلدية :

٢/١- زيادة قيمة ما تحصل عليه المخايز البلدية عن فروق تكلفة إنتاج الخبز والمتضمنة لهامش الربح للجوال زنة ١٠٠ كجم حيث وصلت قيمة تلك الزيادة لنحو ٤٠ جنية فى ادناها ونحو ٦٠ جنية فى أقصاها بينما لم تتجاوز نحو ٢٧ جنية لمخايز القطاع العام والخاص و ١٠ جنية لمخايز الشرطة التى تباع للجمهور فى عام ٢٠١٣/٢٠١٤ (المنظومة القديمة) .

٢/٢- حصول المخازن على الدقيق دون التقيد بحصص محددة كالمتبع فى المنظومة السابقة ومنحها لفترة إنتمان لسداد قيمة مسحوباتها من الدقيق مقدارها ٣٠ يوم وذلك لسداد ما يتم إنتاجه وبيعه للمواطنين .

٢/٣- توافر الكروت الذهبية اليومية للصرف منها لغير حائزى البطاقات التموينية مما أفسح المجال للتلاعب فى كميات تلك الكروت الذهبية لعدم توافر الرقابة طوال الوقت من قبل مفتشى وزارة التموين .

### ٣- الهيئة العامة للسلع التموينية :

بلغ إجمالى الدعم المخصص للخبز والسلع التموينية لعام ٢٠١٣ / ٢٠١٤ (العام السابق لتطبيق المنظومة الجديدة للخبز) ٣٥.٤٩٣ مليار جنيه منها نحو ٢٤.٦ مليار جنيه دعما للخبز فى حين بلغ اجمالى الدعم المخصص للسلع التموينية والخبز للعام المالى ٢٠١٤/٢٠١٥ نحو ٤٠.٨٩٥ مليار جنيه منها نحو ٢٨ مليار جنيه دعم للخبز وقد بلغ اجمالى الدعم المخصص للخبز والسلع التموينية للعام المالى ٢٠١٥/٢٠١٦ نحو ٤٢.٢٤٠ مليار جنيه مخصص للهيئة العامة للسلع التموينية من وزارة المالية منه دعما للخبز بنحو ٢٧.٢١٥ مليار جنيه .

(١) البيانات مستخرجة من القوائم المالية للهيئة العامة للسلع التموينية فى ٢٠١٦/٦/٣٠ ( قبل مراجعة الجهاز المركزى للمحاسبات ) .



## ومن اهم اسباب ذلك : زيادة مبلغ الدعم

١- صرف قيمة ما تم توفيره من الحصص الشهرية المقررة للمواطن في صورة سلع غذائية من البدالين التموينيين دون أن يصاحب ذلك انخفاض ملموس في كمية الاقماح المنصرفة للطحن حيث وصلت خلال السنوات من ٢٠١٤/٢٠١٣ ( قبل تطبيق منظومة الخبز الجديدة ) ، ٢٠١٥/٢٠١٤ ، ٢٠١٦/٢٠١٥ عامي تطبيق المنظومة الجديدة نحو ٩.٦٧٨ مليون طن ، ٩.٥١٥ مليون طن ، ٩.١٤٣ مليون طن على الترتيب للسنوات من ٢٠١٥/٢٠١٦ ، ٢٠١٤/٢٠١٥ ، ٢٠١٣/٢٠١٤ وذلك وفقاً لبيانات الهيئة العامة للسلع التموينية قبل مراجعة القوائم المالية في ٣٠/٦/٢٠١٦ . كما وصلت فروق نقاط توفير الخبز خلال عامي ٢٠١٥/٢٠١٦ ، ٢٠١٤/٢٠١٥ نحو ٥.٩٢٩ مليار جنيه ، ٣.٤ مليار جنيه على الترتيب .

٢- الغاء الدقيق الطباقي والمحدد لبيعه سعر ٩٠٠ جنيه للطن بغرض انتاج رغيف خبز بوزن ٨٠ جم ليباع بسعر ١٠ قروش ، ١٤٠ جم ليباع بسعر ٢٠ قرش حيث بلغ عدد المخازن المنتجة لهذه النوعية من الخبز نحو خمسة الاف مخبز وتحويل من لديه التجهيزات اللازمة لانتاج الخبز البلدي في المنظومة الجديدة للخبز .

٣- عدم استكمال البطاقات الدائمة للصرف منها للحصة اليومية للمواطنين كما تم توفير كروت ذهبية للمخازن للصرف منها لغير حائزي البطاقات التموينية مع عدم توافر الرقابة طوال فترة عمل المخبز مما افسح المجال للتلاعب في الكميات المحددة بتلك الكروت ، وهو ما ادى الى الغاء البعض منها وتخفيض الحصص للبعض الآخر .

٤-زيادة القيمة التي تحصل عليها المخازن البلدية والتي وصلت الى ما يتراوح بين ٤٠ جنيه في ادناها ونحو ٦٠ جنيه في أقصاها عن انتاج الخبز من الجوال ١٠٠ كجم قائم مقارنة بما هو مطبق قبل سريان المنظومة والذي تراوح ما بين ٢٥ جنيه في ادناه و ٢٧ جنيه في أقصاه وذلك لنوعية الدقيق المنتج ( ماو - مجرى ) وفقاً للتوجيهات الوزارية السارية عند إعداد التقرير ( يوليو ٢٠١٦ ) وكذا زيادة قيمة ما تحصل عليه مخازن الشرطة التي تتعامل مع الجمهور من ١٠ جنيه للجوال ١٠٠ كجم الى ما بين ٤٠ جنيه و ٦٠ جنيه في ادناها وأقصاها على الترتيب .

### شركات البطاقات الذكية :

- ١- لم يتم استكمال استخراج البطاقات الذكية لكافة المواطنين حتى تاريخ اعداد التقرير في يوليو ٢٠١٦ .
- ٢-وجود اختلاف فيما بين البيانات الفعلية والبيانات المسجلة على البطاقات الذكية لبعض البطاقات التي أمكن الوصول اليها من قبل الجهات المختصة ومحل تحقيق من قبل تلك الجهات .
- ٣-وجود تلاعب بالبيانات التي يتم ادخالها على ماكينات الصرف مما يشير الى عدم توافر الحماية اللازمة لبرامج التشغيل .
- ٤-عدم قيام شركات البطاقات الذكية بإخطار كافة مديريات التموين بكميات الخبز المباعة للمواطنين شهرياً ومقدار الكميات الموفرة من الخبز وقيمتها في نهاية كل شهر .

### ثالثاً : أوجه القصور والمشاكل التي شابت منظومة الخبز الجديدة :

- ١- حصول المخابز على الدقيق المباع من خلال المنظومة الجديدة للخبز ومنح نفس فترة الائتمان لشركات المطاحن عن طحن الاقماع ملك الهيئة العامة للسلع التموينية المسلم انتاجها من الدقيق للمخابز مما أدى الى عدم تحقيق الغاية من تحرير سعر بيع الدقيق بتسليمه للمخابز وفقاً للأسعار السارية لتداول الدقيق مما اضاف مزايا للمخابز بالحصول على الدقيق وبيعه دون سداد القيمة لدى الشراء مباشرة .
- ٢- وجود كروت ذهبية مخصصة لصرف حصص يومية من المخابز لغير حائزي البطاقات التموينية ودون توافر الرقابة طوال وقت تشغيل المخابز مما افسح المجال للتلاعب فى كميات تلك الكروت وأدى الى الغاء جانب كبير منها وتخفيض حصص البعض الاخر .
- ٣- عدم تنقية بيانات أصحاب البطاقات الذكية من الافراد غير المستحقين (كالمتوفين والمعارين ) وأثر ذلك على ما يتم تقرير صرفه من حصص لتلك البطاقات الذكية .
- ٤- عدم استكمال بطاقات صرف الخبز الدائمة حتى تاريخ اعداد التقرير ( يوليو ٢٠١٦ ) مما يؤثر على مدى احكام الرقابة على ما يتم صرفه من الخبز .
- ٥- وجود اختراق لنظام التشغيل مما أدى الى ادخال بيانات غير حقيقيه أمكن الوصول للبعض منها مما يشير الى عدم توافر الحماية اللازمة لبرنامج التشغيل الالى لمنظومة الخبز .

### رابعاً : أثر تطبيق المنظومة على الدعم :

بلغ الدعم النقدى المحدد من وزارة المالية للسلع التموينية والخبز نحو ٤٢.٢٤٠ مليار جنيه لعام ٢٠١٥/٢٠١٦ مقابل نحو ٤٠.٨٩٥ مليار جنيه لعام ٢٠١٤/٢٠١٥ وبما يزيد عن الدعم النقدى المحدد من وزارة المالية لعام ٢٠١٣/٢٠١٤ البالغ نحو ٣٥.٤٩٣ مليار جنيه ( العام السابق لتنفيذ منظومتى الخبز والسلع التموينية الجديدة ، يخص الدعم النقدى للخبز منها للسنوات الثلاث نحو ٢٧.٢١٣ مليار جنيه ، نحو ٢٨ مليار جنيه ، ٢٤.٦ مليار جنيه على الترتيب ) .

## الرأى:

فمن رأينا ضرورة تحديد أسباب ما شاب مراحل التطبيق الفعلى لمنظومة الخبز من أوجه القصور العديدة وما صاحب ذلك من آثار مختلفة على أطرف ذات العلاقة وما ترتب على ذلك من انخفاض العوائد الايجابية المحققة للمواطنين من تنفيذ المنظومة الجديدة للخبز وكذا تحديد الاجراءات اللازمة نحو تلافى ذلك فى ضوء ما تحملته الموازنة العامة للدولة من أعباء مالية متزايدة خلال السنوات من ٢٠١٣/٢٠١٤ وحتى ٢٠١٥/٢٠١٦ وما ترتب على ذلك من آثار مالية على قيمة الدعم المالى المقدم من الدولة سنوياً .

تحريراً فى ٣ / ٨ / ٢٠١٦

### أعضاء اللجنة

مدير عام

مدير عام

مدير عام

نائب مدير ادارة مراقبة حسابات  
السلع التموينية والاستهلاكية والغذائية

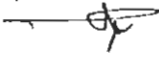

" محاسب / علا حسنى مرتضى "

نائب مدير ادارة مراقبة حسابات  
السلع التموينية والاستهلاكية والغذائية

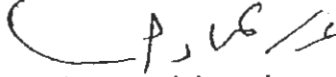

" محاسب / أسامه فوقى عبد اللطيف "

نائب مدير ادارة مراقبة حسابات  
الصناعات الغذائية

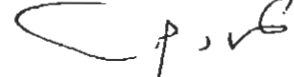

" محاسب / عماد الدين محمد صبرى "

وكيل الوزارة

نائب أول مدير إدارة

حسابات الصناعات الغذائية



" محاسب / محمد السيد مطاوع "

وكيل الوزارة

نائب أول مدير إدارة

السلع التموينية والاستهلاكية والغذائية



" محاسب / مجدى عبد الحميد سليمان "

**مرفق رقم**

**(١٢)**

بيان المبالغ المنصرفة بدل نفاط الخبز ( العام المالي ٢٠١٦/٢٠١٥ )

| المبلغ        | الشهر    |
|---------------|----------|
| ٤٨٨٨.٨٤٧١,٥٠  | يوليو    |
| ٤٨.٨٧٥٤٩٢,٨٠  | أغسطس    |
| ٤٦٩٣٥٧٤٢١,٠٠  | سبتمبر   |
| ٤٧٣٩.٤٦٦٥,١٠  | أكتوبر   |
| ٤٨٦.٨٢٤.٢,٤٠  | نوفمبر   |
| ٤٧٦٢٤٦.٧٢,٠٠  | ديسمبر   |
| ٤٨١٣٨٢١٦,٨٠   | يناير    |
| ٤٥٣٦١٩٥٩٥,٦٠  | فبراير   |
| ٤١٦٧٨٢٧٥٠,٦٠  | مارس     |
| ٤٦١٥٧.٢٩٩,٥٠  | أبريل    |
| ٤٣٨٦٧٤١١٥,٤٠  | مايو     |
| ٤٣٧١٧٦.٤٧,٣٠  | يونية    |
| ٥٥٦٤٤٧٩٤٩٤,٠٠ | الإجمالي |

رئيس الإدارة المركزية  
للشئون المالية والإدارية

مدير عام المراجعة

مدير إدارة المحاصيل







( محاسب / على عبد المعبود أحمد ) ( محاسب / عبد الرحمن فهمي أحمد )

( محاسب / عبد الحليم ابراهيم )



بيان المبالغ المنصرفة بدل نفاظ الخبز ( العام المالى ٢٠١٤/٢٠١٥ )

| المبلغ        | الشهر    |
|---------------|----------|
| ٢٥٩٥٨٨٦٨,٥٠   | يوليو    |
| ٦٨١٢.٥٢٥,٨٠   | أغسطس    |
| ١٠١٤٧٨٨٥٨,٧٧  | سبتمبر   |
| ١٦٨.٢٧٩.٦,٤٠  | أكتوبر   |
| ١٧٥٦٩٧.٥٧,٧٠  | نوفمبر   |
| ٢٥.٤٢٥١٧٨,٣٠  | ديسمبر   |
| ٤٢٩٧٧٦٩٨٦,٣٠  | يناير    |
| ٣٣٦٣٤٧٩٥٢,٦٠  | فبراير   |
| ٣٢٨٦١٧٣٢٢,٠٠  | مارس     |
| ٣٩١٥٨١٣٣٢,٠٠  | ابريل    |
| ٣٩٧.٥٣٢٥٦,٠٠  | مايو     |
| ٨.١٢٩.٧٢٠,٠٠  | يونية    |
| ٣٤٧٤٣٧٥٩٦٤,٣٧ | الإجمالى |

رئيس الإدارة المركزية  
للشئون المالية والإدارية

مدير عام المراجعة

مدير إدارة المحاصيل

( محاسب / عبد الرحمن فهمى )

( محاسب / عبد الحلیم ابراهيم )



**مرفق رقم**

**(١٢)**





كتاب  
 (1) لكتاب  
 (1) لكتاب

جمهورية  
 السلطة  
 السلطة  
 السلطة

كتاب (1) لسنة 2013

ورد في كتاب السيد الدكتور وزير التمرين والتجارة الداخلية المبرمج  
 2013/2/13، متضمنة أنه بإشارة إلى إنشاء الدولة التي يتبع منظومة جديدة  
 للنشر وما ينتج لذلك من تعاون أصحاب المخازن مع الوزارة لإلحاح هذه  
 المنظومة فقد صدر التوجيه الوزاري رقم (1) لسنة 2013 بشأن الإجراءات  
 والتدابير الخاصة بالمخازن التي تتعاون مع الوزارة في المنظومة الجديدة.

كما تضمن الكتاب المشار إليه طلب حفظ ما لم يتم التصرف فيه من  
 المخازن المحررة لأصحاب المخازن القديمة لعدم الأمانة، وتأجيل ما قدم منها  
 إلى المحكمة الجنائية التي أجمل غير مسمى، وإرجاء تنفيذ المقررات المقضت  
 بها فيها إكتمالاً بالتدابير الواردة بالتوجيه الوزاري المشار إليه سلفاً للعمل على  
 استمرار نجاح هذه المنظومة التي تحقق المصالح العام.

وباستجابة للإشارات المشار إليها في كتاب السيد الدكتور وزير التمرين  
 والتجارة الداخلية، وتحقيقاً للمصالح العام تدعو السادة أعضاء النيابة العامة  
 إلى مراعاة ما يلي:-

الطلب حفظ ما لم يتم التصرف فيه من كافة المخازن المحررة لأصحاب  
 المخازن الباقية حتى تاريخ صدور هذا الكتاب الدوري أو التفرير فيها بالأرجاء  
 لإقامة الدعوى الجنائية - حسب الأحوال - لعدم الأمانة



الجمهورية الجزائرية الديمقراطية الشعبية  
 وزارة التعليم العالي والبحث العلمي  
 جامعة الجزائر - كلية الحقوق  
 المجلس العلمي

المجلس العلمي يطلب من عضو الكلية حضوره بالجلسة تأجيل نظر القضايا  
 المشار إليها في البلاغ التالي حتى قدمت إلى المحكمة التأجيل لأجل غير  
 محدد.

للتأكد من إرسال القضايا التي تعلق فيها بالإفادة إلى المحامي العام للولاية الكلية  
 المحكمة لايسر فيها بإرجاء تنفيذ القرارات المقترحة بها.

والفئة وليس التوازيق

تحريرا في 17/3/80

النائبة العام

المستشار

(تسجيل أمعة صادق)

**مرفق رقم**

**(١٤)**



جمهورية مصر العربية  
وزارة التموين والتجارة الداخلية  
مكتب الوزير

عنايته طيبة تقوى  
القضاة

معالي السيد الأستاذ المستشار/ نبيل صادق

النائب العام

لهية طيبة وبعد ...

بالإشارة إلى اتجاه الدولة ممثلة في وزارة التموين والتجارة الداخلية إلى إتباع منظومة جديدة للخبز وما أستتبع ذلك من تعاون أصحاب المخازن مع الوزارة لإنجاح هذه المنظومة، فقد صدر التوجيه الوزاري رقم (١) لسنة ٢٠١٦ بشأن الإجراءات والتدابير الخاصة بالمخازن التي تتعاون مع الوزارة في المنظومة الجديدة، وبموجب هذا التوجيه يتم تحميل المخالف من أصحاب المخازن التدابير المالية المتصوص عليها في هذا التوجيه طبقاً للمخالفة المرتكبة وبما يتناسب مع هذه المخالفة وبناءً على الطلب المقدم من كل من السيد رئيس الشعبة العامة للمخازن والسيد رئيس غرفة صناعة الحبوب فقد رأيت الكتابة لسيادتكم للتفضل بإصدار الكتاب الدوري اللازم أسوة بما هو متبع سابقاً لحفظ ما لم يتم التصرف فيه من جميع المحاضر المحررة لأصحاب المخازن البلدية والتقارير بالأوجه لإقامة الدعوى الجنائية حسب الأحوال لعدم الأهمية وطلب تأجيل ما قدم منها إلى المحاكم الجنائية إلى أجل غير مسمى، وإرسال القضايا التي صدرت فيها أحكام بالإدانة إلى السيد المستشار المحامي العام للنيابة الكلية للأمر فيها بإرجاء تنفيذ العقوبات المقضي بها إكتفاءً بالتدابير المشار إليها بالتوجيه الوزاري وللعمل على استمرار نجاح المنظومة التي تحقق الصالح العام.

مع أطيب التمنيات،،،

وزير التموين والتجارة الداخلية

دكتور/ خالد جفني

عنايته  
المنيرة

مرفقات:-

- صورة التوجيه الوزاري رقم (١) لسنة ٢٠١٦.
- صورة من بعض الكتب الدورية الصادرة من السادة الأستاذة المستشارين النواب العموم السابقين.

وزارة الشؤون والتجارة الداخلية

المستشار القانوني للوزير

مذكرة

لمتروني على السيد الأستاذ الدكتور الوزير

بالإشارة إلى ما أثير من استفسار من الإدارة العامة لشركات التصويق والتجارة الداخلية عما إذا كان البقال المتورط في أو صاحب المخبز أو المعلق المسجل إليه ما يترتب من العلاقات الاقتصادية التي يحكمها القانون التجاري العام طبقاً للحكم الصادر في الرابع من أيلول/سبتمبر 1975 من قانون العقوبات من عدمه، وذلك باعتباره منوطاً في تشغيل هذه العلاقات فيما بين عن الوارثة لتوزيع السلع التي يوزعها الماد عمدة المتعلقة بقوت الشعب، ورد على ذلك

من حيث إن المادة رقم (116) من قانون العقوبات والاستبداد بالقانون رقم 63 لسنة 1975

تنص على أن "كل موظف عام يمكن مسئولا عن توزيع سلعة أو عهد إليه بتوزيعها وفقاً للنظام معين داخل عهداً ينظام توزيعها يعاقب بالجس".

وتكون العقوبات المرسن إذا كانت المتعلقة بقوت الشعب أو احتياجه أو إذا وقعت الجريمة في زمن حرب.

كما تنص المادة رقم (119) مذكراً من ذات القانون والاستبداد بالقانون رقم 63 لسنة 1975

على أن "يقتصد بالموظف العام في حد هذا الباب.

(أ) ..... (ب) ..... (ج) .....

(د) كل من طوخته إحدى السلطات العامة في القيام بعمل معين وذلك في حدود العمل المنوون  
فيه.

(هـ) .....

(و) كل من يقوم بأداء عمل يتحمل بالخدمة العامة بناءً على تكليف سلوريه بمقتضى القوانين  
أو من موظف عام في حكم الضرات السابقة منه كان يملك هذا التكليف بمقتضى القوانين أو  
النظام المقررة، وذلك بالخدمة للعمل الذي يتم التكليف به.

ويستوي أن تكون الوظيفة أو الخدمة دائمة أو مؤقتة بأجر أو بغير أجر طواعية أو جبراً.

ولا يحول انتهاء الخدمة أو زوال المسببة دون تطبيق أحكام هذا الباب متى وقع العمل أثناء

الخدمة أو توافر المانع.

شركة بحري  
خمس ليرة  
الاستشاري

٥٠٥  
١٤٧/١٩٨٧

ومن حيث إن مضاف ما تقدم أن الشعار بهذا النسب قد دل على أن هؤلاء الجريمة من الجرائم  
المدنية التي يتعين لقيامها توافر القصد الجنائي العام بما يتطابق هذا القصد من علم المتهم بأنه  
موظف عام مسئول عن توزيع سلعة أو معبود إليه بتوزيعها. وأن يكون هذا التوزيع خاضعا لنظام معين  
وضعت سلطة مختصة برؤسها قانونا وعلى الموظف ذاك بقواعد هذا النظام التي ينسب إليه الإخلال  
بها. وعلى بما ينطوي عليه عمله من إخلال والتجاه لإرادته إلى ضلته أو اشتغابه

(التقنين الجنائي الملحق رقم 2812 لسنة 1985/13/2 قضائية جاست 1985/13/2) حكمها في الملحق رقم  
11348 لسنة 65 في جلست 1987/1/5

وعلى ذلك فإن أركان هذه الجريمة تتوافر في حق المتهم في شأنه الجنائي موظفا عاما أو  
من في حكمه بأن يكون مسئولا عن توزيع السلعة أو معبود إليه بتوزيعها

(التقنين الجنائي الملحق رقم 16780 لسنة 63 قضائية جلست 1966/4/3)

وبالتطبيق لما تقدم وإذا كان أصحاب المخابز والمطاحن والبدايين التمرين وغيرها  
توزيع السلع التموينية المبيحة بقوت الشعب وفقا للقواعد المقررة بتقنين العمل والتجارة  
الخبر الجديدة وهذا هو السلع التموينية ويحق بكل منهم مخالفا بتوزيع هذه السلع. وبذلك  
ذلك أن يكون لدم بكل منهم للتقنين ذاته أو مؤقتا بالخبر أو تغير أحواله أو غيرها من  
التي يكون معه كل منهم في حكم الموظف العام عملا بالقاعدة رقم 119 حكمتها وبعد إخلال  
منهم بتوزيع هذه السلع المتعلقة بقوت الشعب جريمة جنائية تعاقب عليها قانونا.

إن كلام أصحاب المخابز أو المطاحن أو البداةين التمرين بعد في حكم الموظف العام حال قيامه  
بتوزيع السلع التموينية المدعمة المتعلقة بقوت الشعب، وأن إخلال أي منهم بتوزيع هذه السلع جريمة  
جنائية تعاقب عليها قانونا، وذلك على النحو المبين بالأسباب.

مع أطيب التحيات ..

المستشار النقاشي لمؤيد  
٢٠٨٠  
المستشار أحمد سعد الدين  
نائب رئيس مجلس الدولة

شركة بحري  
خمس ليرة  
١٤٧/١٩٨٧

**مرفق رقم**

**(١٥)**

( عقد اجار صومعة )

انه في يوم الخميس الموافق ٢٠١٦ / ٥ / ١٢ ، وبمحافظة القاهرة، تم الاتفاق بين كلا من :

(١) الشركة المصرية القابضة للصوامع والتخزين ( شركة مساهمة قابضة مصريه ) ومقرها  
(١) ميدان السواح - القاهرة . ويمثلها في هذا العقد السيد / فريد عاصم  
بصفة ( طرف اول / مستاجر )

(٢) السيد / محمد مصطفى  
المقيم / الشارع القاهره فافوس .  
بصفته ( مالك / مستأجر ) الصومعة الكائن مقرها / لهر رقم ١٢٠٩١٦٧  
( طرف ثان / مؤجر )

تمهيد :-

أنشئت الشركة المصرية القابضة للصوامع والتخزين بقرار رئيس مجلس الوزراء رقم ١٦٨٢ لسنة ٢٠٠٢ وفقا لأحكام قانون شركات قطاع الأعمال العام رقم ٢٠٣ لسنة ١٩٩١ ولائحته التنفيذية بغرض إنشاء وتجهيز وإدارة وصيانة وتشغيل واستغلال الصوامع وذلك مباشرة أو من خلال شركاتها التابعة، وكذلك إبرام كافة العقود لإنشاء وتجهيز وإدارة وصيانة وتشغيل واستغلال الصوامع .

و حيث صدر القرار الوزاري رقم ٦٤ لسنة ٢٠١٦ بشأن قواعد استلام وتخزين القمح المنتج محليا موسم ٢٠١٦ لحساب الهيئة العامة للسلع التموينية ، و الذي تضمن النص على اعتبار الشركة المصرية القابضة للصوامع والتخزين ( الطرف الأول ) إحدى الجهات المسوقة لحصول القمح المحلي لموسم ٢٠١٦ لحساب الهيئة العامة للسلع التموينية ، كما أصدرت وزارة التموين والتجارة الداخلية ( قطاع الرقابة و التوزيع ) الضوابط رقم ٤٤ / ٤٠ في ٢٠١٦ لتنظيم تداول الأقماع المحلية موسم ٢٠١٦ .

ولما كان الطرف الثاني يرغب في تأجير الصومعة ( المملوكة / المؤجرة ) له للطرف الأول ، بما تشتمل عليه من خلايا تخزين و أجهزة استقبال و صرف و ميزان بسكول و خلافة بالإضافة إلى أفراد الحراسة ، فقد وافق الطرف الأول على استئجار تلك الصومعة بالشروط الواردة بهذا العقد .

محمد مصطفى

و عليه فقد اتفق الطرفان على الآتي :-

٢٠١٦ - ١٢٠٩١٦ - ٧١٢٢٨٥



مادة (١) :-

يعتبر التمهيد السابق و القرار الوزاري رقم ٦٤ لسنة ٢٠١٦ و الضوابط المؤرخة ٤/١٢/٢٠١٦ لتنظيم تداول الأقماع المحلية موسم ٢٠١٦ الصادرة من وزارة التمويين و التجارة الداخلية ، جزءا لا يتجزأ من هذا العقد ، و متممين و مكملين لأحكامه .

مادة (٢) :-

بموجب هذا العقد استأجر الطرف الأول من الطرف الثاني ، الصومعة الكائن مقرها الفرصة

بموجب هذا العقد

و ذلك بكافة تجهيزاتها و مستلزماتها اللازمة لتخزين القمح المحلي موسم ٢٠١٦ ، و على أن تكون حراسة الصومعة و الأقماع التي ستخزن بها ، و المحافظة على سلامة الأقماع مسئولية الطرف الثاني ، و ذلك طبقا للضوابط الصادرة من وزارة التمويين و التجارة الداخلية - قطاع الرقابة و التوزيع ، و تعليمات مديرية التمويين و التجارة الداخلية الكائنة الشونة بنطاقها ، و تعليمات الطرف الأول .

مادة (٣) :-

يلتزم الطرف الثاني ( المؤجر ) بمجرد التوقيع على هذا العقد ، بتسليم الصومعة موضوع هذا العقد للطرف الأول خالية من أية أقماع أو أذرة شامية قديمة ، مع تطهيرها من آثار التخزين السابقة أو أي متعلقات أخرى ، كما يلتزم بالقيام بتجهيز الصومعة و ذلك على النحو التالي :-

- ١- معايرة الميزان بمعرفة مصلحة التمغطة و الموازين .
- ٢- توفير كافة مستلزمات التخزين الأخرى وفقا لأصول التخزين الصحيحة و الاشتراطات الواردة بالضوابط الصادرة من وزارة التمويين و التجارة الداخلية .

مادة (٤) :-

١- يلتزم الطرف الثاني ( المؤجر ) بالحفاظ على المخزون المشون من القمح المحلي ، و بذل الجهد و العناية اللازمة بما فيها إجراء التبخير اللازم وفقا لما تقتضيه أصول التخزين و ضوابط وزارة التمويين و التجارة الداخلية في هذا الشأن .

بد يقع على عاتق الطرف الثاني ، توفير الحراسة اللازمة للحفاظ على الأقماع المخزنة ، و في حالة حدوث أي عجز بالكميات ، تنعقد المسئولية الجنائية و المدنية على الطرف الثاني باعتبارها حارسا و أمينا على تلك الكميات ، كما يلتزم بسداد قيمة هذا العجز للطرف الأول على أساس الأسعار المقررة من الهيئة العامة للسلع التموينية .

مادة (٥) :-

تبدأ مدة الإيجار من تاريخ توقيع هذا العقد ، و تنتهي بانتهاء موسم القمح المحلي لعام ٢٠١٦ ، و حتى الانتهاء من صرف الأقماع المخزنة بالصومعة بنفس درجات النظافة المستلم بها ، و إجراء المطابقة مع مديرية التمويين المختصة .

٢٧١١٢٢٨١٢ - ٢١٩٦

مادة (٦) :-

يلتزم الطرف الأول (المستاجر) في نهاية فترة التسويق و الصرف و إجراء التصفيات اللازمة ، بسداد مبلغ و قدره ( اربع مائة و مائة و مائة و مائة ) للطرف الثاني ، عمولة تخزين عن كل طن ، و ذلك عن الكميات الفعلية التي تم تخزينها من تاريخ التخزين و حتى تاريخ صرفها ، و هذا المبلغ شامل كافة التكاليف و الالتزامات الواردة بنود هذا العقد .

مادة (٧) :-

يتحمل الطرف الثاني كافة المصروفات الإدارية التي تقع على عاتق الطرف الأول تنفيذاً لبنود هذا العقد ، كمصاريف استخراج التسويات المالية و نتائج الأعمال النهائية و خلافه .

مادة (٨) :-

يلتزم الطرف الثاني (المؤجر) بالتأمين على الأقماع المخزنة بالصومعة ، تأميناً شاملاً لصالح الطرف الأول (المستاجر) ، و تسليم البوليصة (عقد التأمين) إلى الطرف الأول (المستاجر) . و في حالة امتناع الطرف الثاني عن تنفيذ هذا الالتزام في موعد أقصاه سبعة أيام من تاريخ توقيع هذا العقد ، يحق للطرف الأول اتخاذ إجراءات التأمين الشامل على الأقماع موضوع هذا التعاقد ، خصماً من مستحقات الطرف الثاني (المؤجر) .

مادة (٩) :-

يلتزم الطرف الثاني (المؤجر) بسداد أية ضرائب أو رسوم تنشأ أو تستحق عن تنفيذ هذا العقد أياً كان نوعها أو الجهة المستحقة لها .

مادة (١٠) :-

يكون الاختصاص بالفصل في المنازعات التي تنشأ بين الطرفين بشأن هذا العقد للمحاكم المصرية و وفقاً لقواعد الاختصاص المنصوص عليها في القانون المصري .

مادة (١١) :-

تحرر هذا العقد من أحد عشر بنداً ، في ثلاث ورقات و من نسختين ، بيد كل طرف نسخة للعمل بموجبها .

الطرف الثاني

الاسم : عبدالمال

الرقم القومي : ٢٢٨٥٠٩١٤٠٢١٢

التوقيع : عبدالمال

الطرف الأول

الاسم : \_\_\_\_\_

الرقم القومي : \_\_\_\_\_

التوقيع : \_\_\_\_\_

**مرفق رقم**

**(١٦)**



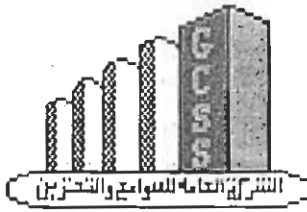

بيان الشيكات المسددة للسيد/ أحمد شاكر محمد عبد الحليم

طبقا لمحاضر الفرز الواردة من لجان الإستلام

١ - عن كمية ١٦٢٥١.٤٥ طن قمح محلى المورد في ( صومعة العبور ) موسم ٢٠١٦

| المبلغ   | رقم الشيك | اسم المستفيد   | البنك المسحوب عليه  | تاريخ الشيك |
|----------|-----------|--|---------------------|-------------|
| ١٤٦٥٠٠٩  | ٩٣١١١٨٤   | أحمد شاكر محمد عبد الحليم                                | بنك عودة - العباسية | ٢٠١٦/٥/١٧   |
| ١٠٠٠٠٠٠  | ٩٣١١٢٢٥   | أحمد شاكر محمد عبد الحليم                                | بنك عودة - العباسية | ٢٠١٦/٥/١٩   |
| ٢٠٠٠٠٠٠  | ٩٣١١٢٦٨   | عبد الغفار محمد عبد العال السلامونى                      | بنك عودة - العباسية | ٢٠١٦/٥/٢٥   |
| ٥٠٠٠٠٠٠  | ٩٣١١٣١١   | عبد الغفار محمد عبد العال السلامونى                      | بنك عودة - العباسية | ٢٠١٦/٥/٢٦   |
| ٨٥٠٠٠٠٠  | ٩٣٥٣٤٥٩   | عبد الغفار محمد عبد العال السلامونى                      | بنك عودة - العباسية | ٢٠١٦/٦/١    |
| ٦٥٠٠٠٠٠  | ٩٣٥٣٥٢٦   | عبد الغفار محمد عبد العال السلامونى                      | بنك عودة - العباسية | ٢٠١٦/٦/٧    |
| ٥٧٠٠٠٠٠  | ٩٣٥٣٦٠٣   | عبد الغفار محمد عبد العال السلامونى                      | بنك عودة - العباسية | ٢٠١٦/٦/١٣   |
| ٣٠١٦٥٠٠٩ | الإجمالى  | فقط ثلاثون مليون ومائة خمسة وستون ألف وتسعة جنيها لا غير |                     |             |

٢ - عن كمية ٧٣٦٧.٢٧ طن قمح محلى المورد في ( بنكر المجموعة المصرية ) موسم ٢٠١٦

| المبلغ   | رقم الشيك | اسم المستفيد  | البنك المسحوب عليه  | تاريخ الشيك |
|----------|-----------|---|---------------------|-------------|
| ٧٥٠٠٠٠٠  | ٩٣١١٢٨٩   | عبد الغفار محمد عبد العال السلامونى                   | بنك عودة - العباسية | ٢٠١٦/٥/٢٥   |
| ٣٥٠٠٠٠٠  | ٩٣١١٣١٦   | عبد الغفار محمد عبد العال السلامونى                   | بنك عودة - العباسية | ٢٠١٦/٥/٢٩   |
| ٥٠٠٠٠٠٠  | ٩٣٥٣٤٧٧   | عبد الغفار محمد عبد العال السلامونى                   | بنك عودة - العباسية | ٢٠١٦/٦/١    |
| ٣٠٠٠٠٠٠  | ٩٣٥٣٥٤٤   | عبد الغفار محمد عبد العال السلامونى                   | بنك عودة - العباسية | ٢٠١٦/٦/٧    |
| ٢٥٠٠٠٠٠  | ٩٣٥٣٦٢٢   | عبد الغفار محمد عبد العال السلامونى                   | بنك عودة - العباسية | ٢٠١٦/٦/١٣   |
| ١٤٧٥٠٠٠٠ | الإجمالى  | فقط أربعة عشر مليون وسبع مائة وخمسون ألف جنيها لا غير |                     |             |

محاسب / أمال محمد صبا دار - امين  
مدير عام الصندوق الزراعي  
مدير عام الصندوق الزراعي  
مدير عام الصندوق الزراعي



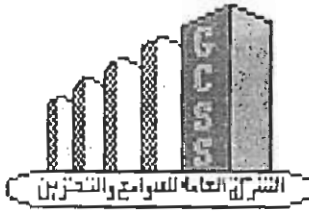

وزارة التموين والتجارة الداخلية  
الشركة المصرية القابضة للصوامع والتخزين  
الشركة العامة للصوامع والتخزين

٥ - عن كمية ٧٦٠٨.١٨ طن قمح محلى المورد في ( شونة الريف الأورويى ) موسم ٢٠١٦

| المبلغ   | رقم الشيك | اسم المستفيد                               | البنك المسحوب عليه  | تاريخ الشيك |
|----------|-----------|--|---------------------|-------------|
| ٥٤٠٠٠٠٠  | ٩٣١١١٤٧   | البهى منصور خليل                           | بنك عودة - العباسية | ٢٠١٦/٥/١٥   |
| ٣٢٠٠٠٠٠  | ٩٣١١١٧٩   | إبراهيم محمد محمد حطب                      | بنك عودة - العباسية | ٢٠١٦/٥/١٧   |
| ٢٠٠٠٠٠٠  | ٩٣١١٢١٢   | إبراهيم محمد محمد حطب                      | بنك عودة - العباسية | ٢٠١٦/٥/١٩   |
| ٥٠٠٠٠٠٠  | ٩٣١١٢٥٩   | إبراهيم محمد محمد حطب                      | بنك عودة - العباسية | ٢٠١٦/٥/٢٣   |
| ٢٥٠٠٠٠٠  | ٩٣٥٣٤٢٠   | إبراهيم محمد محمد حطب                      | بنك عودة - العباسية | ٢٠١٦/٥/٢٦   |
| ١١٠٠٠٠٠  | ٩٣٥٣٥٩٤   | إبراهيم محمد محمد حطب                      | بنك عودة - العباسية | ٢٠١٦/٦/١٢   |
| ١٩٢٠٠٠٠٠ | الإجمالى  | فقط تسعة عشر مليون ومائتان ألف جنيها لاغير |                     |             |

مدير عام الشركة  
محمد عبد السلام

مدير عام الشركة  
محمد عبد السلام

معاينة الأستاذ  
محمد عبد السلام

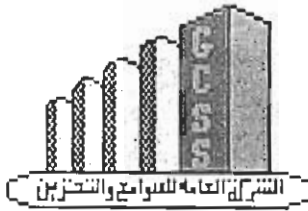

وزارة التموين والتجارة الداخلية  
الشركة المصرية القابضة للصوامع والتخزين  
الشركة العامة للصوامع والتخزين

٣ - عن كمية ١٠٠٣١٢.٤٨٥ طن قمح محلى المورد في ( صومعة أرم الدولية ) موسم ٢٠١٦

| المبلغ   | رقم الشيك  | اسم المستفيد   | البنك المسحوب عليه  | تاريخ الشيك |
|----------|------------|--|---------------------|-------------|
| ٥٤٠٠٠٠٠  | ٩٣١١١٠٩    | عبد الغفار محمد عبد العال السلاموني                      | بنك عودة - العباسية | ٢٠١٦/٥/١٢   |
| ١٤٦٠٠٠٠  | ٩٣١١١٦٢    | عبد الغفار محمد عبد العال السلاموني                      | بنك عودة - العباسية | ٢٠١٦/٥/١٦   |
| ٢٣٤٠٠٠٠  | ٩٣١١٢٢٤    | عبد الغفار محمد عبد العال السلاموني                      | بنك عودة - العباسية | ٢٠١٦/٥/١٩   |
| ٢٠٠٠٠٠   | تحويل بنكى | عبد الغفار محمد عبد العال السلاموني                      | بنك عودة - العباسية | ٢٠١٦/٥/١٩   |
| ٣٤٠٠٠٠٠  | ٩٣١١٢٨٤    | عبد الغفار محمد عبد العال السلاموني                      | بنك عودة - العباسية | ٢٠١٦/٥/٢٣   |
| ٥٥٠٠٠٠٠  | ٩٣١١٣١٤    | عبد الغفار محمد عبد العال السلاموني                      | بنك عودة - العباسية | ٢٠١٦/٥/٢٦   |
| ٥٩٠٠٠٠٠  | ٩٣٥٣٤٧٣    | عبد الغفار محمد عبد العال السلاموني                      | بنك عودة - العباسية | ٢٠١٦/٥/٣١   |
| ٣٧٠٠٠٠٠  | ٩٣٥٣٥٤٠    | عبد الغفار محمد عبد العال السلاموني                      | بنك عودة - العباسية | ٢٠١٦/٦/٦    |
| ١٥٠٠٠٠٠  | ٩٣٥٣٦١٨    | عبد الغفار محمد عبد العال السلاموني                      | بنك عودة - العباسية | ٢٠١٦/٦/١٣   |
| ٢٤٥٤٠٠٠٠ | الإجمالى   | فقط مائتان خمسة وأربعون مليون وأربعمائة ألف جنيها لا غير |                     |             |

٤ - عن كمية ٢٨٤٧٦.٤٢ طن قمح محلى المورد في ( بنكر الريف الأوروبى ) موسم ٢٠١٦

| المبلغ  | رقم الشيك | اسم المستفيد                                  | البنك المسحوب عليه  | تاريخ الشيك |
|---------|-----------|---|---------------------|-------------|
| ١٧٠٠٠٠٠ | ٩٣١١١٤٦   | البهى منصور خليل                              | بنك عودة - العباسية | ٢٠١٦/٥/١٥   |
| ٧٥٠٠٠٠٠ | ٩٣١١١٧٧   | إبراهيم محمد محمد حطب                         | بنك عودة - العباسية | ٢٠١٦/٥/١٧   |
| ١٩٥٠٠٠٠ | ٩٣١١٢١١   | إبراهيم محمد محمد حطب                         | بنك عودة - العباسية | ٢٠١٦/٥/١٩   |
| ١٢٠٠٠٠٠ | ٩٣١١٢٥٨   | إبراهيم محمد محمد حطب                         | بنك عودة - العباسية | ٢٠١٦/٥/٢٣   |
| ١٠٠٠٠٠٠ | ٩٣١١٣٢٦   | إبراهيم محمد محمد حطب                         | بنك عودة - العباسية | ٢٠١٦/٥/٢٦   |
| ٨٥٠٠٠٠٠ | ٩٣٥٣٤٥١   | إبراهيم محمد محمد حطب                         | بنك عودة - العباسية | ٢٠١٦/٥/٣١   |
| ٥٠٠٠٠٠٠ | ٩٣٥٣٥١٩   | إبراهيم محمد محمد حطب                         | بنك عودة - العباسية | ٢٠١٦/٦/٦    |
| ٣٤٠٠٠٠٠ | ٩٣٥٣٥٩٣   | إبراهيم محمد محمد حطب                         | بنك عودة - العباسية | ٢٠١٦/٦/١٢   |
| ٦٧٦٠٠٠٠ | الإجمالى  | فقط سبعة وستون مليون وستمائة ألف جنيها لا غير |                     |             |

العنوان : ١ ميدان السواح - خلف قصر القبة - القاهرة تليفون : ٢٨٤٥٥٦١ - ٢٨٤٥٥٦٢ - ٢٨٤٥٥٦٣  
ص. ب : ٣٧٧ - فاكس : ٢٨٤٥٥٦٧





بيان الشيكات المسددة للسيد/ البهى منصور خليل  
طبقا لمحاضر الفرز الواردة من لجان الإستلام

١ - عن كمية ٣٢١٣٩.٨٣ طن قمح محلى المورد في ( شونة أبناء الجيزة ) موسم ٢٠١٦

| المبلغ   | رقم الشيك | اسم المستفيد                       | البنك المسحوب عليه  | تاريخ الشيك |
|----------|-----------|------------------------------------|---------------------|-------------|
| ٧٠٠٠٠٠٠  | ٩٣١١٢٩٠   | محمد كامل محمود أبو حشيش           | بنك عودة - العباسية | ٢٠١٦/٥/٢٣   |
| ١٩٥٠٠٠٠٠ | ٩٣٥٣٤٣٥   | محمد كامل محمود أبو حشيش           | بنك عودة - العباسية | ٢٠١٦/٥/٢٦   |
| ٢٥٠٠٠٠٠٠ | ٩٣٥٣٤٧٨   | محمد كامل محمود أبو حشيش           | بنك عودة - العباسية | ٢٠١٦/٥/٣١   |
| ١٥٠٠٠٠٠٠ | ٩٣٥٣٥٤٥   | محمد كامل محمود أبو حشيش           | بنك عودة - العباسية | ٢٠١٦/٦/٦    |
| ٥٥٠٠٠٠٠٠ | ٩٣٥٣٦٢٣   | محمد كامل محمود أبو حشيش           | بنك عودة - العباسية | ٢٠١٦/٦/١٣   |
| ٧٢٠٠٠٠٠٠ | الإجمالي  | فقط اثنان وسبعون مليون جنيها لاغير |                     |             |

٢ - عن كمية ٢٩٤٩٤.٤٢ طن قمح محلى المورد في ( بنكر العائلة ) موسم ٢٠١٦

| المبلغ     | رقم الشيك | اسم المستفيد                      | البنك المسحوب عليه  | تاريخ الشيك |
|------------|-----------|-----------------------------------|---------------------|-------------|
| ٤٠٠٠٠٠٠٠   | ٩٣١١١٤٥   | البهى منصور خليل                  | بنك عودة - العباسية | ٢٠١٦/٥/١٥   |
| ١٠٠٠٠٠٠٠٠  | ٩٣١١١٧٥   | رأفت زكى عبد الحفيظ               | بنك عودة - العباسية | ٢٠١٦/٥/١٧   |
| ٢٦٠٠٠٠٠٠٠  | ٩٣١١٢١٣   | رأفت زكى عبد الحفيظ               | بنك عودة - العباسية | ٢٠١٦/٥/١٩   |
| ١٦٥٠٠٠٠٠٠٠ | ٩٣١١٢٦١   | رأفت زكى عبد الحفيظ               | بنك عودة - العباسية | ٢٠١٦/٥/٢٣   |
| ١١٠٠٠٠٠٠٠٠ | ٩٣١١٣١٣   | رأفت زكى عبد الحفيظ               | بنك عودة - العباسية | ٢٠١٦/٥/٢٦   |
| ٦٥٠٠٠٠٠٠٠٠ | ٩٣٥٣٤٥٢   | رأفت زكى عبد الحفيظ               | بنك عودة - العباسية | ٢٠١٦/٥/٣١   |
| ٣٠٠٠٠٠٠٠٠٠ | ٩٣٥٣٥٩٦   | رأفت زكى عبد الحفيظ               | بنك عودة - العباسية | ٢٠١٦/٦/٦    |
| ٧٧٠٠٠٠٠٠٠٠ | الإجمالي  | فقط سبعة وسبعون مليون جنيها لاغير |                     |             |

سريه  
مدير  
مدير

مدير الشؤون المالية والإدارية  
مدير

محاسب  
مدير  
مدير

\*\*\*\*\*

## تفويض

فوضت الجمعية التعاونية الزراعية لإنتاج وتسويق المحاصيل الحقلية بالشرقية

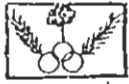

السيد / البرهان بن محمد بن عبد العزيز بن عبد الله بن عبد الرحمن بن عبد الوهاب بن عبد المحسن بن عبد المطلب بن هاشم بن عبد مناف بن قصي بن كلاب بن مرة بن كعب بن لؤي بن غالب بن فهر بن مالك بن النضر بن كنانة بن خزيمة بن مدركة بن إلياس بن مضر بن نزار بن معد بن عدنان  
في تسليم القمح المحلي المتعاقد  
الجمعية التعاونية الزراعية  
لإنتاج وتسويق المحاصيل الحقلية  
المسجلة برقم ٤٩٨ لسنة ١٩٨١

التابعة للشركة العامة للصوامع

والتخزين وضرباً بمن القمح واستخراج الشيكات من الشركة العامة للصوامع

باسم / البرهان بن محمد بن عبد العزيز بن عبد الله بن عبد الرحمن بن عبد الوهاب بن عبد المحسن بن عبد المطلب بن هاشم بن عبد مناف بن قصي بن كلاب بن مرة بن كعب بن لؤي بن غالب بن فهر بن مالك بن النضر بن كنانة بن خزيمة بن مدركة بن إلياس بن مضر بن نزار بن معد بن عدنان

للضوابط المحددة بالقرار الوزاري المشترك رقم ٦٤ لسنة ٢٩/٣/١٦٠٢

علي إنه يتم استلام القمح المحلي طبقاً لكشوف الحصر المعتمد من الإدارات

الزراعية بدائرة المحافظة

وهذا تفويض منا بذلك



محافظة الشرقية  
رئيس مجلس الإدارة الزراعية  
لإنتاج وتسويق المحاصيل الحقلية  
المسجلة برقم ٤٩٨ لسنة ١٩٨١

العضو المشرف على التسويق

يعتمد

الإدارة العامة للتعاون الزراعي بالشرقية



مدير عام التعاون الزراعي

مهندس / أحمد جاد حامد

مهندس / أحمد جاد حامد

مدير إدارة التسويق

مهندس / راضي عبد الجليل

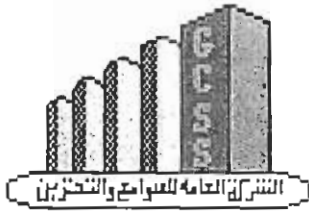

وزارة التموين والتجارة الداخلية  
الشركة المصرية القابضة للصوامع والتخزين  
الشركة العامة للصوامع والتخزين

بيان الشيكات المسددة للجمعية الزراعية المشتركة ( أيمن النصر )  
طبقاً لمحاضر الفرز الواردة من لجان الإستلام

١ - عن كمية ٩٩١٤.٠٠٠ طن قمح محلى المورد في ( بنكر العائلة ) موسم ٢٠١٦

| المبلغ   | رقم الشيك                    | اسم المستفيد  | البنك المسحوب عليه  | تاريخ الشيك |
|----------|------------------------------|---|---------------------|-------------|
| ١٥٠.٠٠٠  | تحويل بنكى<br>من ضمن انتحويل | الجمعية الزراعية المشتركة (أيمن النصر)  | بنك عودة - العباسية | ٢٠١٦/٥/١١   |
| ١٠٥.٠٠٠  | ٩٣١١١١٥                      | الجمعية الزراعية المشتركة (أيمن النصر)  | بنك عودة - العباسية | ٢٠١٦/٥/١٢   |
| ٣٦٦٩٥٣٤  | ٩٣١١١١٣<br>من ضمن الشيك      | الجمعية الزراعية المشتركة (أيمن النصر)  | بنك عودة - العباسية | ٢٠١٦/٥/١٥   |
| ٤٥٠.٠٠٠  | ٩٣١١٢٦٠                      | عبد الغفار محمد عبد العال السلامونى   | بنك عودة - العباسية | ٢٠١٦/٥/٢٣   |
| ٣٠٠.٠٠٠  | ٩٣١١٣١٢                      | عبد الغفار محمد عبد العال السلامونى   | بنك عودة - العباسية | ٢٠١٦/٥/٢٦   |
| ١٥٠.٠٠٠  | ٩٣٥٣٥٩٥                      | عبد الغفار محمد عبد العال السلامونى   | بنك عودة - العباسية | ٢٠١٦/٦/١٢   |
| ٢٤٦٦٩٥٣٤ | الإجمالى                     | فقط أربعة وعشرون مليون وستمائة تسعة وستون ألف وخمسمائة أربعة وثلاثون جنيها لا غير |                     |             |

٢ - عن كمية ٢٠١١.١٢ طن قمح محلى المورد في ( بنكر الريف الأوروبى ) موسم ٢٠١٦

| المبلغ  | رقم الشيك                    | اسم المستفيد   | البنك المسحوب عليه  | تاريخ الشيك |
|---------|------------------------------|--|---------------------|-------------|
| ٢٥٠.٠٠٠ | تحويل بنكى<br>من ضمن التحويل | الجمعية الزراعية المشتركة<br>(أيمن النصر)                            | بنك عودة - العباسية | ٢٠١٦/٥/١٢   |
| ٣١٣.٤٦٦ | ٩٣١١١١٣<br>من ضمن الشيك      | الجمعية الزراعية المشتركة<br>(أيمن النصر)                            | بنك عودة - العباسية | ٢٠١٦/٥/١٥   |
| ٥٦٣.٤٦٦ | الإجمالى                     | فقط خمسة ملايين وستمائة وثلاثون ألف وأربعمائة ستة وستون جنيها لا غير |                     |             |

مدير عام الشركة  
م. ب. / م. ب. / م. ب.

مدير عام الشركة  
م. ب. / م. ب. / م. ب.

م. ب. / م. ب. / م. ب.  
م. ب. / م. ب. / م. ب.

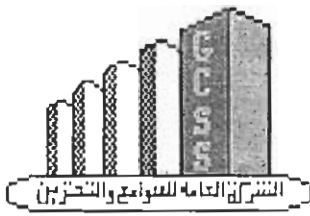

وزارة التموين والتجارة الداخلية  
الشركة المصرية القابضة للصوامع والتخزين  
الشركة العامة للصوامع والتخزين

٣ - عن كمية ٢٣٧٨٧.٩٢٥ طن قمح محلى المورد في ( صومعة أرم الدولية ) موسم ٢٠١٦

| المبلغ   | رقم الشيك  | اسم المستفيد                                    | البنك المسحوب عليه  | تاريخ الشيك |
|----------|------------|---|---------------------|-------------|
| ٦٥٠٠٠٠٠  | تحويل بنكى | الجمعية الزراعية المشتركة<br>(أيمن النصر)       | بنك عودة - العباسية | ٢٠١٦/٥/١١   |
| ١٨٠٠٠٠٠  | ٩٣١١١١٤    | الجمعية الزراعية المشتركة<br>(أيمن النصر)       | بنك عودة - العباسية | ٢٠١٦/٥/١٢   |
| ١٦٠٠٠٠٠  | ٩٣١١٢٨٦    | عبد الغفار محمد عبد العال السلامونى             | بنك عودة - العباسية | ٢٠١٦/٥/٢٣   |
| ١٠٠٠٠٠٠  | ٩٣١١٣١٥    | عبد الغفار محمد عبد العال السلامونى             | بنك عودة - العباسية | ٢٠١٦/٥/٢٦   |
| ٥٠٠٠٠٠٠  | ٩٣٥٣٦١٩    | عبد الغفار محمد عبد العال السلامونى             | بنك عودة - العباسية | ٢٠١٦/٦/١٢   |
| ٥٥٥٠٠٠٠٠ | الإجمالى   | فقط خمسة وخمسون مليون وخمسمائة ألف جنيها لا غير |                     |             |

٤ - عن كمية ٤٢٩٥٧.٤٧ طن قمح محلى المورد في ( مجمع السلام بالإسكندرية ) موسم ٢٠١٦

| المبلغ   | رقم الشيك | اسم المستفيد                              | البنك المسحوب عليه             | تاريخ الشيك |
|----------|-----------|---|--------------------------------|-------------|
| ٢١٠٠٠٠٠٠ | ١٢٧٨١٩    | الجمعية الزراعية المشتركة<br>(أيمن النصر) | بنك القاهرة - فرع<br>سيزوستريس | ٢٠١٦/٥/١١   |
| ١٨١٦٤٠٠٠ | ١٢٧٨٢١    | الجمعية الزراعية المشتركة<br>(أيمن النصر) | بنك القاهرة - فرع<br>سيزوستريس | ٢٠١٦/٥/١١   |
| ٦٢٣٩٠٠٠  | ١٢٧٩٤٢    | الجمعية الزراعية المشتركة<br>(أيمن النصر) | بنك القاهرة - فرع<br>سيزوستريس | ٢٠١٦/٥/١٧   |
| ٣٠٨٠٨٥٠٠ | ١٢٨٢٢٥    | الجمعية الزراعية المشتركة<br>(أيمن النصر) | بنك القاهرة - فرع<br>سيزوستريس | ٢٠١٦/٥/٢٤   |
| ١٩١٩٠٠٠٠ | ١٢٨٢٢٣    | الجمعية الزراعية المشتركة<br>(أيمن النصر) | بنك القاهرة - فرع<br>سيزوستريس | ٢٠١٦/٥/٢٤   |

مدير المبيعات  
م. م. م. م. م.

مدير المبيعات

مدير المبيعات

حاسب / المدقق



وزارة التموين والتجارة الداخلية  
الشركة المصرية القابضة للصوامع والتخزين  
الشركة العامة للصوامع والتخزين

|   |                                |   |          |           |
|---|--------------------------------|---|----------|-----------|
| ٢٠١٦/٥/٢٦   | بنك القاهرة - فرع<br>سيزوستريس | الجمعية الزراعية المشتركة<br>(أيمن النصر) | ١٣١٣٧١   | ٢٧٠٠٠٠٠   |
| ٢٠١٦/٥/٢٦   | بنك القاهرة - فرع<br>سيزوستريس | الجمعية الزراعية المشتركة<br>(أيمن النصر) | ١٣١٣٦٦   | ١٨٠٠٠٠٠   |
| ٢٠١٦/٦/١٣   | بنك القاهرة - فرع<br>سيزوستريس | الجمعية الزراعية المشتركة<br>(أيمن النصر) | ١٣١٢٦٨   | ٧٠٠٠٠٠٠   |
| ٢٠١٦/٦/١٦   | بنك القاهرة - فرع<br>سيزوستريس | الجمعية الزراعية المشتركة<br>(أيمن النصر) | ١٣١٢٩٦   | ٤٠٠٠٠٠٠   |
| ٢٠١٦/٦/٢٢   | بنك القاهرة - فرع<br>سيزوستريس | الجمعية الزراعية المشتركة<br>(أيمن النصر) | ١٣١٢٤٧   | ٤٠٠٠٠٠٠   |
| فقط مائة وأربعة عشر مليون وتسعمائة وواحد ألف جنيها لا غير |                                |   | الإجمالي | ١١٤٩٠١٠٠٠ |

٥ - عن كمية ١٣٦٢.٦٣ طن قمح محلى المورد في (شونة أبو زهرة بالإسكندرية) موسم ٢٠١٦

| المبلغ  | رقم الشيك | اسم المستفيد                              | البنك المسحوب عليه                    | تاريخ الشيك |         |
|---|-----------|---|---------------------------------------|-------------|---------|
| ٨٢٥٧٩٦  | ١٢٨٢٢٦    | الجمعية الزراعية المشتركة<br>(أيمن النصر) | بنك القاهرة - فرع<br>سيزوستريس        | ٢٠١٦/٥/٢٤   |         |
| ٧٠٠٠٠٠  | ١٣٨٠٦٢٨٨  | الجمعية الزراعية المشتركة<br>(أيمن النصر) | البنك العربى الأفريقى<br>فرع القطامية | ٢٠١٦/٦/١٣   |         |
| ١٢٠٠٠٠٠   | ١٣١١٧٨    | الجمعية الزراعية المشتركة<br>(أيمن النصر) | بنك القاهرة - فرع<br>سيزوستريس        | ٢٠١٦/٦/٢٨   |         |
| فقط اثنان مليون وسبعمائة خمسة وعشرون ألف وسبعمائة ستة وتسعون جنيها لا غير |           |   |                                       | الإجمالي    | ٢٧٢٥٧٩٦ |

مطابق / أحمد محمد محمد  
مستفيد / محمد إدريس -  
مستفيد / محمد إدريس  
مستفيد / محمد إدريس  
مستفيد / محمد إدريس

مصلحة الشهر العقاري والتوثيق

توكيل رسمي عام مخصص

انه في يوم  
مكتب توثيق  
امامنا نحن

الموافق  
في تمام الساعة :  
موثق العقود بالمكتب المذكور

رقم  
حرف  
سنة

تقدير الرسوم

حضر

السيد /   
الديانة :  
التاريخ الميلاد : ١٩٥٨  
المقيم في :  
الجنسية :

السيد /  
التاريخ الميلاد :  
المقيم في :  
السيد /  
التاريخ الميلاد :

السيد /  
التاريخ الميلاد :  
المقيم في :  
السيد /  
التاريخ الميلاد :

السيد /  
التاريخ الميلاد :  
المقيم في :  
السيد /  
التاريخ الميلاد :

السيد /  
التاريخ الميلاد :  
المقيم في :  
السيد /  
التاريخ الميلاد :

السيد /  
التاريخ الميلاد :  
المقيم في :  
السيد /  
التاريخ الميلاد :

السيد /  
التاريخ الميلاد :  
المقيم في :  
السيد /  
التاريخ الميلاد :

السيد /  
التاريخ الميلاد :  
المقيم في :  
السيد /  
التاريخ الميلاد :

السيد /  
التاريخ الميلاد :  
المقيم في :  
السيد /  
التاريخ الميلاد :

السيد /  
التاريخ الميلاد :  
المقيم في :  
السيد /  
التاريخ الميلاد :



الموثق

الموكل

للاطلاع على...  
 وكافة...  
 لهذا...  
 الخ...  
 كافة...



الموافق

الموكل

امكارين

أمرنا السيد...  
 صدرت...  
 وهذا...



الموافق

مذكرة...  
 صدرت...  
 بتاريخ...  
 ٥٠٦٥٠٦

التوقيع

مذكرة...  
 ٥٠٨١٠١٣٠١٥



الموافق...  
 ٥٠٦

الموافق...  
 ٥٠٦

٥٦٨٤

٩ مايو ٢٠٠٧  
توقيع السيد /

السيد /  
رئيس اللجنة  
للتأكد من  
مصلحة

الموافق لاجتماع اللجنة بتاريخ

انه في يوم الاثنين الموافق  
الفرع توثيق  
مكتب  
أما هنا نحن  
وبحضور كل من:

السيد /  
بطاقة  
صادرة من سجل مدني

في / / الرقم المطبوع  
المقيم  
ديانة  
ويعمل

السيد /  
بطاقة  
صادرة من سجل مدني

في / / الرقم المطبوع  
المقيم  
ديانة  
ويعمل  
التي ايمان الخائزان للصفات والشروط المطلوبة قانوناً

أولاً: السيد /  
التي ايمان الخائزان للصفات والشروط المطلوبة قانوناً  
بجانب الشخصية بموجب /  
١٥ / ١٣ / ٢٠٠٧ / ١٠ / ٢٠٠٨

المقيم /  
ثانياً: السيد /  
التي ايمان الخائزان للصفات والشروط المطلوبة قانوناً

ثالثاً: السيد /  
التي ايمان الخائزان للصفات والشروط المطلوبة قانوناً

المقيم  
التي ايمان الخائزان للصفات والشروط المطلوبة قانوناً

الموكل  
الشاهدان  
الموثق

الموكل  
الشاهدان  
الموثق

الموكل  
الشاهدان  
الموثق

الموكل  
الشاهدان  
الموثق

الموكل  
الشاهدان  
الموثق

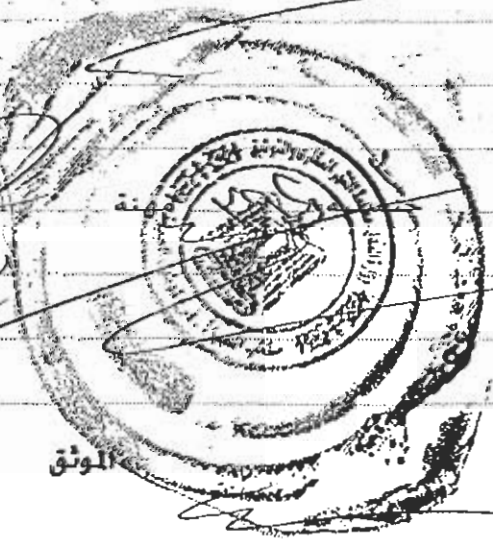

الموثق

الشاهدان

الموكل





راحت

رابعاً : السيد / ديانة جنسية مهنة  
 الثابت الشخصية بموجب  
 المقيم

خامساً : السيد / ديانة جنسية مهنة  
 الثابت الشخصية بموجب  
 المقيم



وقرر أن السيد / ديانة جنسية  
 المقيم

السيد المستشار محمد عبد الرحمن جنسية  
 المقيم

السيد / ديانة جنسية  
 المقيم

وذلك في :

بالتفصيل كما أنه ليس له من مرفق (إسلام) كما أنه  
 الخاصة لتسوية لفتح شونة أسرة من قبله  
 كما أنه كان أسرة لعامة لهم (توكلت عليهم)  
 التبين الخاصة بها الموضع والتسوية كان  
 المصيرين ومما كانت لتسوية  
 السيد المستشار محمد عبد الرحمن  
 السيد المستشار محمد عبد الرحمن

السيد المستشار محمد عبد الرحمن  
 السيد المستشار محمد عبد الرحمن  
 السيد المستشار محمد عبد الرحمن  
 السيد المستشار محمد عبد الرحمن

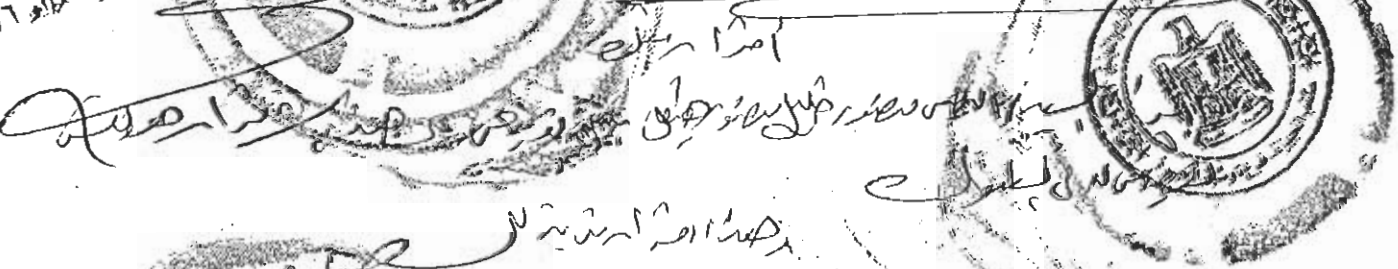

وما ذكر غير هذا التوكيل وتم التوقيع عليه من الموكلة  
 السيد المستشار محمد عبد الرحمن  
 السيد المستشار محمد عبد الرحمن  
 السيد المستشار محمد عبد الرحمن  
 السيد المستشار محمد عبد الرحمن



حضر

السيد ...  
رئيس لجنة ...  
لا تمتاز بالاداء ...  
تفويض

٩  
١٠  
١١  
١٢  
١٣  
١٤  
١٥  
١٦  
١٧  
١٨  
١٩  
٢٠  
٢١  
٢٢  
٢٣  
٢٤  
٢٥  
٢٦  
٢٧  
٢٨  
٢٩  
٣٠  
٣١  
٣٢  
٣٣  
٣٤  
٣٥  
٣٦  
٣٧  
٣٨  
٣٩  
٤٠  
٤١  
٤٢  
٤٣  
٤٤  
٤٥  
٤٦  
٤٧  
٤٨  
٤٩  
٥٠  
٥١  
٥٢  
٥٣  
٥٤  
٥٥  
٥٦  
٥٧  
٥٨  
٥٩  
٦٠  
٦١  
٦٢  
٦٣  
٦٤  
٦٥  
٦٦  
٦٧  
٦٨  
٦٩  
٧٠  
٧١  
٧٢  
٧٣  
٧٤  
٧٥  
٧٦  
٧٧  
٧٨  
٧٩  
٨٠  
٨١  
٨٢  
٨٣  
٨٤  
٨٥  
٨٦  
٨٧  
٨٨  
٨٩  
٩٠  
٩١  
٩٢  
٩٣  
٩٤  
٩٥  
٩٦  
٩٧  
٩٨  
٩٩  
١٠٠

الموافق لتمام ...  
انه في يوم ...

فرع توثيق مكتب ...

أمامنا نحن ...

وبحضور كل من :

(١) السيد /

صادرة من سجل مدني

ديانة

(١) السيد /

صادرة من سجل مدني

ديانة

الشهادتان الجائزان للصفات والشروط المطلوبة قانوناً

أولاً : السيد / ...  
الثابت الشخصية بموجب ...  
١٩٥٨

المقيم ...

ثانياً : السيد / ...  
الثابت الشخصية بموجب

المقيم

ثالثاً : السيد /

الثابت الشخصية بموجب

المقيم

الموثق الشاهدان الموكل

Handwritten signature of the notary.

Handwritten signature of the authorized person.



ابراهيم

رابعاً : السيد /  
الذات الشخصية بموجب

المقيم

خامساً : السيد /  
الذات الشخصية بموجب

المقيم

وقرر أن  
السيد ابراهيم محمد علي

المقيم

السيد ابراهيم محمد علي

المقيم

السيد /

المقيم

وذلك في :  
لقد تم فحص الأوراق المقدمة من السيد ابراهيم محمد علي

لقد تم فحص الأوراق المقدمة من السيد ابراهيم محمد علي

لقد تم فحص الأوراق المقدمة من السيد ابراهيم محمد علي

لقد تم فحص الأوراق المقدمة من السيد ابراهيم محمد علي

لقد تم فحص الأوراق المقدمة من السيد ابراهيم محمد علي

لقد تم فحص الأوراق المقدمة من السيد ابراهيم محمد علي

لقد تم فحص الأوراق المقدمة من السيد ابراهيم محمد علي

لقد تم فحص الأوراق المقدمة من السيد ابراهيم محمد علي

لقد تم فحص الأوراق المقدمة من السيد ابراهيم محمد علي

لقد تم فحص الأوراق المقدمة من السيد ابراهيم محمد علي

لقد تم فحص الأوراق المقدمة من السيد ابراهيم محمد علي

لقد تم فحص الأوراق المقدمة من السيد ابراهيم محمد علي

لقد تم فحص الأوراق المقدمة من السيد ابراهيم محمد علي

لقد تم فحص الأوراق المقدمة من السيد ابراهيم محمد علي

لقد تم فحص الأوراق المقدمة من السيد ابراهيم محمد علي

لقد تم فحص الأوراق المقدمة من السيد ابراهيم محمد علي

لقد تم فحص الأوراق المقدمة من السيد ابراهيم محمد علي

لقد تم فحص الأوراق المقدمة من السيد ابراهيم محمد علي

بسم  
السلامة  
الدينية  
٢٠١٦

السيد ابراهيم محمد علي

السيد ابراهيم محمد علي



السيد ابراهيم محمد علي  
السيد ابراهيم محمد علي  
السيد ابراهيم محمد علي



خبر

مجلس إدارة

٥٦٨٥

السيد ...  
رئيس اللجنة  
لجنة ...  
...

الموافق لـ ...

إنه في يوم

الفرع  
توثيق  
مكتب

في تمام الساعة

موثق العقود  
بالمكتب  
المذكور  
بالفرع

أمامنا نحن

*[Handwritten signature]*

وبحضور كل من:

بطاقة

(١) السيد /

صادرة من سجل مدني في / / الرقم المطبوع المقيم

ويعمل

ديانة

(١) السيد / بطاقة

صادرة من سجل مدني في / / الرقم المطبوع المقيم

ويعمل

ديانة

الشاهدان الخازن للصفات والشروط المطلوبة قانوناً

*[Handwritten notes]*

أولاً: السيد /

الثابت الشخصية بموجب ...

المقيم السيد /

ثانياً: السيد / ديانة

الثابت الشخصية بموجب

المقيم

ثالثاً: السيد / ديانة

الثابت الشخصية بموجب

المقيم

الموثق

الشاهدان

الموكل

*[Large handwritten signatures]*

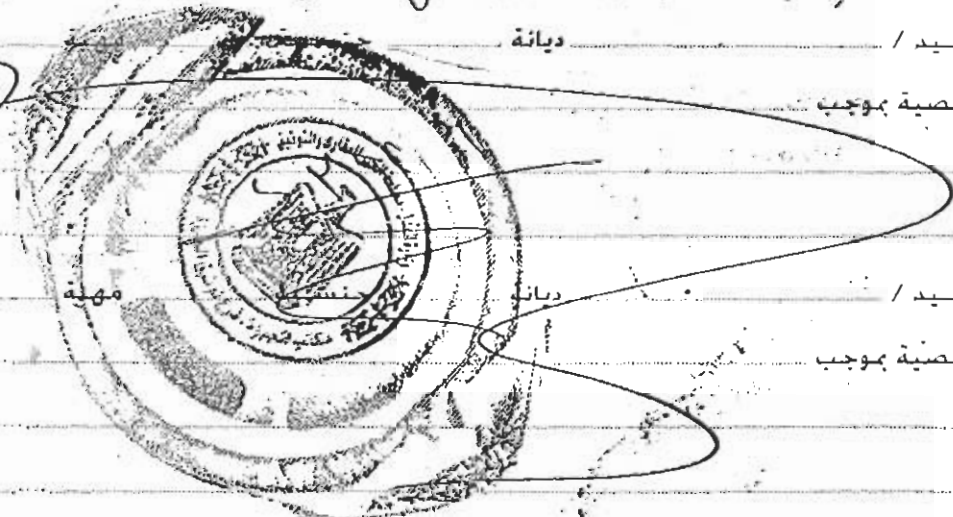



عبد لفظا

رابعاً : السيد / ..... ديانة ..... جنسية ..... مهنة .....

الثابت الشخصية بموجب

المقيم

خامساً : السيد / ..... ديانة ..... جنسية ..... مهنة .....

الثابت الشخصية بموجب

المقيم



وقرر أن... وك... عن... السيد / ... السيد / ... السيد / ...

وذلك في: من لسانك كما قد... لتوريد لفتح... في تلك الحالة... السيد / ... السيد / ... السيد / ...



السيد / ... السيد / ... السيد / ...



وَمَا ذَكَرَ غَيْرَ هَذِهِ التَّوَكُّيلِ وَنَمِ التَّوَكُّيلِ عَلَيْهِ مِنَ التَّوَكُّيلِ  
 أنة من السيد / ... السيد / ... السيد / ...  
 السيد / ... السيد / ... السيد / ...



للمصراع و... كما في ذلك...  
 وكانت...  
 له...  
 الخ...  
 كانت...

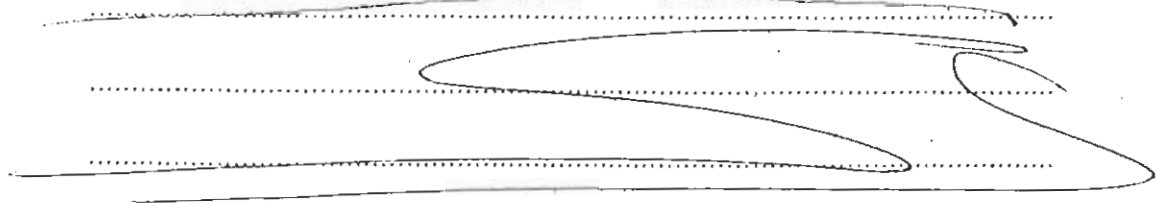

الموكل

~~الموكل~~  
 [Signature]

الموكل

~~الموكل~~  
 [Signature]

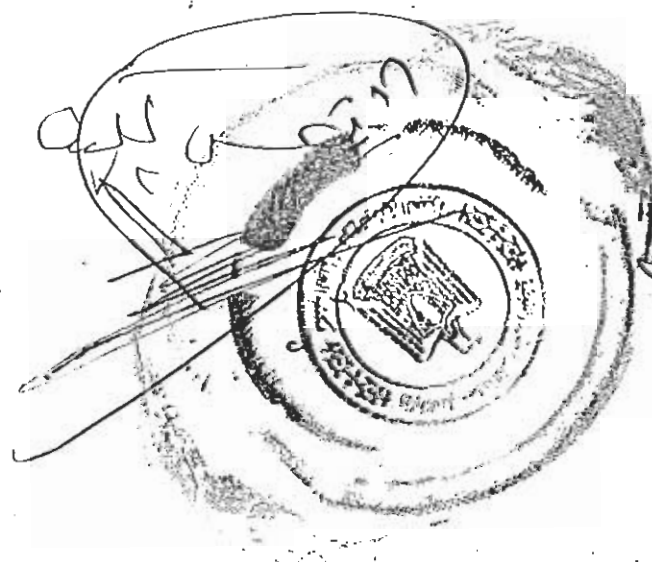

صورة طبق الأصل من ٦٥٩٨  
 القيد كميل العام رقم: ٥١٦  
 رقم: ٢٦٨  
 وصدقت الترخيم برقم ٢٦٨

٥١٦  
 [Signature]

السيد...  
 [Handwritten notes and signature]

# اقراء البصر

## إقامة

تم عمل تقرير عن الإدارة الذاتية بالصالح الكبريتي بناءً على خطة العمل من جهة العمل  
 بالترتيب المتابعة للتقارير الذاتية بالترتيب. وبعد حضور السيد / أحمد في مكتبه  
 حضر صاحب مكتب العائلة كلاً من: صدارة كندرية العزاوي لوجوه لاجئة من الجهة  
 من تاريخ 14/10/17م الجمعية التعاونية الذاتية له نتائج والدعوة مع العمل الجماعي  
 الترتيبية عملية كفاءة من حيث الأداء وطرق العمل وقدمت عندها الإدارة  
 الذاتية بالصالح الكبريتي من حضور من / فاطمة ليم / عطية ليم / مديرة الإدارة تم  
 تكليف بالاستلام كتحقيق العمل. ويتم تسليم من الشؤون الإدارية للتوريد  
 على. وقد تمت بتحويل العمل الفعلي المتمثل في الإدارة الذاتية بالصالح الكبريتي  
 بناءً على تعليمات مديرة الإدارة من / عطية ليم. تم - لم يبق إلا توفير صيغة مكتوبة  
 العمل لموسم 17م. وبناءً على ذلك تم عمل قوائم لأصحاب العمل من تم  
 أسماء القمح المرد لهم إلى المزارعين الذين يبيعونهم لتوريد القمح في الموسم  
 المردود لتوريد القمح في موسم 17م. المندوبين للعمال  
 والذين تم عمل قوائم لهم ويخضعون تحت التوزيع الفعلي ليقوم بإيادهم القمح المردود  
 عملهم إلى أصحابه. وهذا هو العرض من التوزيع  
 1- رأفتة دة عبد الحفيظ - عبد القهار المردود 2- إبراهيم المردود  
 وانت تم الاتصال معه ألاتم صرف والده عبد القهار المردود - سار المزارعين وعمل  
 كتحقيق التوريد والعمل بتوزيعه مع الإدارة الذاتية والمديرة الذاتية  
 بالترتيب وهذا الذي حدث بالفعل ويبدو الله على آرائكم بكم لهم عن  
 آخر كل شيء من المزارعين ووصول المستقات إليهم من المزارعين  
 الخاصة - وذلك من أجل مصلحة المزارعين ومن العرض لله

وهذا إيضاحاً من بيده

م.م. السيد / أحمد /

12/10/17م

15.13.13 - 10.11.10 م

جمهورية مصر العربية  
بطاقة تحقيق الشخصية



البيهي  
متصور خليل منصور هيكل  
اتحاد القليوبية  
مركز شاقوسن - الشرقية

٢٠١٥/١٠/٢٠ ٢٥٨١٠٢٠١٣٠١٣١٥

GF4284692

٢٠١٥/١٠ ٢٥٨١٠٢٠١٣٠١٣١٥



كبير أخصائيين زراعيين بدرجة مدير عام  
الإدارة الزراعية - المنطقة الجديدة  
ذكر مسك مستوج



البطاقة سارية حتى ٢٠٢٢/١٠/٢٠ ٨



مدرسة البرية  
البرية  
مدرسة البرية

تقولون  
مؤسسة البرية  
مدرسة البرية  
مدرسة البرية

مدرسة البرية



مدرسة البرية

مدرسة البرية

1009,10  
970,10  
1970  
3 x  
مدرسة البرية

بسم الله الرحمن الرحيم  
 ليدان التورانية نال الله

مهر سات وضع ليد كورد ليدع ٢٠١٦

| الاسم | الاسم | الاسم | الاسم |
|-------|-------|-------|-------|
| ٢١    | ١٢    | ٧٦    | ١٢    |
| ٥٠    | —     | ٧٧    | ١٤    |
| ٥٠    | —     | ٧٨    | ٤٥    |
| ٥٠    | —     | ٧٩    | ٤     |
| ٥٠    | —     | ٨٠    | ٥٠    |
| ٥٠    | —     | ٨١    | ٥٠    |
| ٥٠    | —     | ٨٢    | ٥٠    |
| ٥٠    | —     | ٨٣    | ٥٠    |
| ٥٠    | —     | ٨٤    | ٤٢    |
| ٥٠    | —     | ٨٥    | ٤٢    |
| ٥٠    | —     | ٨٦    | ٤٢    |
| ٥٠    | —     | ٨٧    | ٤٥    |
| ٥٠    | —     | ٨٨    | ٤٧    |
| ٤١    | ١٤    | ٨٩    | ٥٠    |
| ٣٤    | ١٤    | ٩٠    | ٥٠    |
| ٤٧    | ١٥    | ٩١    | ٥٠    |
| ٤٣    | ١٥    | ٩٢    | ٣٠    |
| ٤٠    | —     | ٩٣    | ٣٠    |
| ٤٠    | —     | ٩٤    | ٥٠    |
| ٤٠    | —     | ٩٥    | ٤٣    |
| ٤٠    | —     | ٩٦    | ٤٠    |
| ٤٠    | —     | ٩٧    | ٤٠    |
| ٤٠    | —     | ٩٨    | ٤١    |
| ٣٥    | —     | ٩٩    | ٤١    |
| ١٨    | ١٤    | ١٠٠   | ٤٧    |
| ٣١    | ١٤    | ١٠١   | ٥٠    |
| ٥٠    | —     | ١٠٢   | ٤١    |
| ٩٦٥   | ١٤    |       |       |



الكويت  
 ١٦٤١

التورانية  
 ليدان

ليدان

**مرفق رقم**

**(١٧)**



# الإقامة الخيرية لجماع الشركة من استلام بالشركة

اسم الجمعية السنة التخزينية الكون

|        |        |                      |
|--------|--------|----------------------|
| ١٦ الف | ٢ الف  | جمعية الكنية         |
| ٢ الف  | ٢ الف  | جمعية بنات           |
| ٥ الف  | ٢ الف  | جمعية سيدات عالم     |
| ٢ الف  | ٢ الف  | جمعية راديات         |
| ٥ الف  | ٢ الف  | جمعية احوال الطالبات |
| ٦ الف  | ٦ الف  | جمعية بنات           |
| ٦ الف  | ٦ الف  | جمعية قبال           |
| ٤ الف  | ٤ الف  | جمعية لفراد          |
| ٩ الف  | ٩ الف  | جمعية المنا          |
| ٢٠ الف | ٢٠ الف | جمعية الفنون         |
| ٧ الف  | ٦ الف  | جمعية اسر            |
| ٦ الف  | ٦ الف  | جمعية قنا            |

من جملة  
٢٥ الف (مجموعه الف)

شؤون الجمعية  
٢ الف (مجموعه الف)

جماع لم يتم استلامه  
٦ الف (مجموعه الف)  
٦ الف (مجموعه الف)  
٤٥ الف (مجموعه الف)

(مجموعه الف) ١٦٥ الف  
١٦٥ الف (مجموعه الف)  
١٦٥ الف (مجموعه الف)

هدية بنت حنيف . لعمراة ابراهيم

الثوب الذي تم تأميمها من .

١ - علم العالمين  
 ٢ - الثوب الذي  
 ٣ - أجهال انما ياب  
 ٤ - لم يتم تأميمها من ابراهيم .

المنيا  
الثوب الذي تم تأميمها من

١ - ثوب بنتها ل . تم فدية بنتها ل

الفرام  
الثوب الذي تم تأميمها من

١ - ثوب بنتها ل . تم فدية بنتها ل  
 ٢ - ثوب بنتها ل . تم فدية بنتها ل  
 ٣ - ثوب بنتها ل . تم فدية بنتها ل

٤ - ثوب بنتها ل . تم فدية بنتها ل

وادي الزهور .

الثوب الذي تم تأميمها من .

١ - ثوب بنتها ل . تم فدية بنتها ل

١ - ثوب بنتها ل . تم فدية بنتها ل  
 ٢ - ثوب بنتها ل . تم فدية بنتها ل  
 ٣ - ثوب بنتها ل . تم فدية بنتها ل  
 ٤ - ثوب بنتها ل . تم فدية بنتها ل

مرفق رقم

(١٨)

قرار السيد رئيس مجلس الإدارة  
رقم (١٤) صادر بتاريخ ٢٠١٦ / ١٤ / ١٦

- بعد الإطلاع على القانون ٢٠٣ لسنة ١٩٩١ بإصدار قانون شركات قطاع الأعمال العام والتعديل عليه
- وعلى قرار السيد رئيس مجلس الوزراء رقم ١٦٨٢ لسنة ٢٠٠٢ بإنشاء الشركة المسماة بالشركة للصوامع والتخزين .
- وعلى النظام الأساسي للشركة ولوائحها المعتمدة .
- وعلى القرار الوزاري المشترك رقم (٦٤) لسنة ٢٠١٦ بشأن توريد القمح المستعمل في مصر ٢٠١٦ .
- وعلى الضوابط المنظمة لتداول الأقماع المحلية موسم ٢٠١٦ الصادرة من وزارة التموين الداخلية بتاريخ / ٢٠١٦ / ٢٠١٦ .

ق ر ر

مادة ( ١ ) :

- تشكل لجنة رئيسية بإدارة الشركة للإشراف الكامل و المتابعة الدائمة على أعمال تسويق و تداول محصول القمح المنتج محليا موسم ٢٠١٦ برئاسة السيد المحاسب/أمين محمد منبج عضو مجلس الإدارة المتفرغ للشئون المالية والإدارية و عضوية كل من :-

|                                |                                       |
|--------------------------------|---------------------------------------|
| السيد/ صبحي العزب أمين         | رئيس القطاعات                         |
| السيد / خيرى سليم ميخائيل      | رئيس قطاع الشئون القانونية            |
| السيد /سامح محمد محمد مختار    | رئيس القطاع الهندسى                   |
| السيد / محمد إبراهيم بيومى     | مستشار الشركة لشئون الاستلام والتخزين |
| السيد / أحمد على حميد          | رئيس قطاع الاستلام و التخزين          |
| السيدة / ناهلة محمد عيسى       | مستشار الشركة لشئون الحركة و البيانات |
| السيد / عيد الوهاب إبراهيم عيد | رئيس قطاع الشئون الإدارية             |
| السيد / ياسر محمد رضا محمد     | مدير عام الشئون الإدارية              |
| السيد / هلال حسنين هلال        | مدير ادارة الأمن                      |
| السيد / رجب عبده عباس          | مدير ادارة مراجعة المصرفوات           |
| السيدة / هاجر محمود عبد العزيز | مدير ادارة صيانة الحبوب               |

- و للجنة الاستعانة بمن تراه لإنجاز أعمالها .

مادة (٢) :

تختص اللجنة المشار اليها بالمادة السابقة بما يلى :-

- ١- الإشراف على أعمال لجنة التسويق العامتين بالوجهين البحرى و القبلى وكذا اللجان الفرعية بالصوامع الكائنة بالمحافظات المختلفة .
- ٢- المتابعة الدورية لأعمال لجان التسويق الفرعية للتأكد من التزامها بما جاء بالقرار الوزارى رقم ٦٤ لسنة ٢٠١٦ وكذا بما جاء بالضوابط المنظمة لتداول الأقماع المحلية موسم ٢٠١٦ و الصادرة من وزارة التموين والتجارة الداخلية .
- ٣- مراجعة هيئة الجودة التى يتجرسها الشركة مع المنتجين و الموردين هذا الموسم ومتابعة تنفيذها .

٤- تذليل المشاكل و المعوقات التي قد تواجه لجان التسويق الفرعية بالمواقع اثناء الموسم ودعمها لإنجاز أعمالها بصورة مرضية .

٥- عرض نتائج اعمال اللجنة الرئيسية على رئيس اللجنة بصفة دورية او فى حالات الضرورة بصفة فورية .

### مادة (٣) :

تشكل لجنتان عامتان تختص كل منهما بالمرور على جميع المواقع التي تقوم الشركة بتسويق الأقماع المستحقة فيها هذا الموسم سواء كانت صوامع او مخازن او شون كل فى نطاق اشرافها الجغرافى وتتابع ميدانيا اعمال لجان التسويق الفرعية للتأكد من حسن سير العمل وتقديم المعاونة اللازمة لإنجاز الأعمال .  
على ان تعرض كل لجنة من اللجنتين تقريراً اسبوعياً على اللجنة الرئيسية بإدارة الشركة بعد مراجعته واعتماده من رئيس قطاع الإستلام والتخزين .  
وتتشكل كل لجنة طبقاً لنطاق اشرافها على النحو التالى :-

اولاً:- اللجنة العامة الأولى ونطاق اشرافها صوامع الوجه البحرى :-

|        |                               |                                     |
|--------|-------------------------------|-------------------------------------|
| رئيساً | مدير عام تشغيل صوامع وجه بحري | ١. السيد / احمد عبد المنعم الفخرانى |
| عضوا   | مدير صومعة الحسينية           | ٢. السيد / بهاء صالح عبد الرحيم     |
| عضوا   | مدير صومعة كفر داوود          | ٣. السيد / مصطفى محمد حسن           |
| عضوا   | مدير صومعة بنى عبيد           | ٤. السيد / احمد عبد الغفار احمد     |
| عضوا   | مدير صومعة سيدى سالم          | ٥. السيد / امير محمود حواش          |
| عضوا   | مدير صومعة ابو المطامير       | ٦. السيد / احمد على عيسى            |
| عضوا   | قطاع الأستلام و التخزين       | ٧. السيد / احمد شعبان ابراهيم       |
| عضوا   | القطاع الهندسى                | ٨. السيد / محمد محمود محمد          |
| عضوا   | القطاع القانونى               | ٩. السيد / اسامة مصطفى السيد        |
| عضوا   | القطاع المالى                 | ١٠. السيد / ياسر صلاح محمد          |
| عضوا   | القطاع الإدارى                | ١١. السيد / محمد مصطفى النوبى       |

ثانياً :- اللجنة العامة الثانية و نطاق اشرافها صوامع الوجه القبلى :-

|        |                          |                                    |
|--------|--------------------------|------------------------------------|
| رئيساً | مدير صوامع قنا           | ١) السيد / مصطفى صديق              |
| عضوا   | مدير عام أستلام وجه قبلى | ٢) السيد / ياسر سيد عمر            |
| عضوا   | مدير صومعة سوهاج         | ٣) السيد / احمد عبد الباسط ابو بكر |
| عضوا   | مدير صومعة المنيا        | ٤) السيد / مدحت سيد عبد الرازق     |
| عضوا   | مدير صومعة الفيوم        | ٥) السيد / محمد شعبان ابراهيم      |
| عضوا   | مدير صومعة بنى سويف      | ٦) السيد / عمرو عبد العال          |
| عضوا   | مدير صومعة اطفيح         | ٧) السيد / محمود محمود عبد الحليم  |
| عضوا   | قطاع الأستلام و التخزين  | ٨) السيد / احمد مسعد محمد          |
| عضوا   | القطاع الهندسى           | ٩) السيد / عادل عبد الوهاب ابراهيم |
| عضوا   | القطاع القانونى          | ١٠) السيد / ياسر فتحى شابون        |
| عضوا   | القطاع المالى            | ١١) السيد / محمد عصمت عبد الحميد   |
| عضوا   | القطاع الإدارى           | ١٢) السيد / امجد محمد ابو النجا    |



مادة (٤) :-

اللجنة المالية :-

برئاسة السيد / احمد البدرى عبد الراضى مدير عام المراجعة ويشترك فى اعمالها كل من الإدارات التابعة لقطاع الشئون المالية وتختص بمراجعة الأتى :-

- ❖ مراجعة مستحقات المزارعين و الموردین طبقا للقرارات و الضوابط المنظمة .
  - ❖ اعداد تقرير عام فى نهاية موسم التسويق بالكميات التى تم تسويقها وقيمتها وما تم سداده .
  - لجنة متابعة الأستلام والتخزين واجراء المطابقات :-
  - (ويقوم بها المسئول عن قطاع الأستلام والتخزين السيد / احمد على حميد ويختص بمراجعة الأتى :-
  - ☒ مراجعة محاضر الفرز والأستلام ومستندات الوارد طبقا للقرارات و الضوابط .
  - ☒ مراجعة وتسجيل البيانات فى الدفاتر للصوامع والشئون التابعة لها .
  - ☒ متابعة تصفية الشئون .
  - ☒ متابعة الأجراءات اللازمة للمحافظة على المخزون واعداد تقارير اسبوعية للجنة الرئيسية .
  - ☒ اجراء المطابقة مع الصادات والواردات .
- وللجنة الإستعانة بمن تراه لإنجاز اعمالها .

مادة (٥) :-

تشكل لجنة للتفتيش الفنى و الإدارى للمرور الدورى على الشئون و المخازن و الصوامع وتكون مهمتها التفتيش من الأتى :-

١. مطابقة الصوامع و المخازن والشئون المملوكة للغير للإشتراطات الواردة بالضوابط المقررة لوسم ٢٠١٦ .
٢. الفحص الحشرى :-
  - مدى وجود اصابة حية ، مدى وجود حشرات طائرة ، مدى وجود أطوار حشرية ، مدى وجود حشرات على الأجوله .
  - نسبة الحبوب المثقوبة .
  - الإلتزام بالتدبير .
  - فحص وجود أثار القوارض .
  - سلامة اللوطات ونظافتها .
  - تأريخ اخر تبخير
٣. الإشتراطات التخزينية :-
  - عدم وجود كنسة بين اللوطات .
  - الإلتزام بارتفاع اللوطات عرض ٢ جوال وارتفاع ٨-١٢ جوال .
  - تغطية بالمشمعات .
  - الرص على عروق خشبية مزدوجة .
  - الممرات بين اللوطات .
  - عدم زيادة اية مساحات تخزينية للشئون الا بعد معاينتها من مديريات التموين المختصة .
٤. تسجيل اعمال اللجنة باستخدام النموذج المعد لذلك من قبل الشركة .
٥. وضع الأسس و المستحقات لتلافى ملاحظات تظهر مستقبلا مع التدخل الميدانى لتلافى الملاحظات التى تظهر فورا .

٦. تقوم اللجنة بعرض تقريراً متكاملًا على قطاع الاستلام والتخزين بالشركة لدراسة الملاحظات و اقتناء مديري الصوامع لتلافيها وحل أي مشكلات تعترض سلامة التخزين .
٧. تقوم اللجنة بمتابعة ما سبق من اجراءات وتنفيذ توصيات قطاع الاستلام و التخزين و اى جهات قائمة على متابعة المحصول فى شأن سلامة تخزين المحصول و المحافظة عليه .

مادة ( ٦ ) :-

- تتشكل اللجان الفرعية لتسويق القمح المنتج محليا محصول ٢٠١٦ بكل صومعة فى نطاق المحافظات الراقية فى مجال اختصاصها وذلك على النحو التالى :-
١. صومعة الحسينية :-

|       |               |                                    |    |
|-------|---------------|------------------------------------|----|
| رئيسا | مدير الصومعة  | السيد / بهاء صالح عبد الرحيم       | ١. |
| عضوا  | اخصائى تخزين  | السيد/محمد السيدعلى                | ٢. |
| عضوا  | اخصائى استلام | السيد/محمد جمال عبد الحميد         | ٣. |
| عضوا  | اخصائى تخزين  | السيد/ عبد العزيز عبد المنعم السيد | ٤. |
| عضوا  | محاسب         | السيد/محمد على حسن                 | ٥. |
| عضوا  | فنى تخزين     | السيد / محمد الباز ابراهيم         | ٦. |
| عضوا  | كاتب          | السيد /احمد محمد الدريس            | ٧. |
| عضوا  | وزان          | السيد/مصطفى محمد مصطفى             | ٨. |
| عضوا  | امن           | السيد /عوده سليم غنام              | ٩. |

٢. صومعة المنيا :-

|       |               |                               |    |
|-------|---------------|-------------------------------|----|
| رئيسا | مدير الصومعة  | السيد /مدحت سيد عبد الرازق    | ١. |
| عضوا  | اخصائى استلام | السيد / احمد فاروق عبد العظيم | ٢. |
| عضوا  | اخصائى امن    | السيد /محمد نبيل عبد الحلیم   | ٣. |
| عضوا  | اخصائى امن    | السيد / جلال احمد كمال        | ٤. |
| عضوا  | فنى زراعى     | السيد /حماده على ابراهيم      | ٥. |
| عضوا  | وزان          | السيد / محمد مصطفى محمد       | ٦. |
| عضوا  | وزان          | السيد / محمد على خليفة        | ٧. |

٣. صومعة اطفیح :-

|       |               |                                    |     |
|-------|---------------|------------------------------------|-----|
| رئيسا | مدير الصومعة  | السيد /محمود محمود عبد الحلیم      | ١.  |
| عضوا  | اخصائى تخزين  | السيد / سلامة رجب عبده             | ٢.  |
| عضوا  | اخصائى استلام | السيد / محمود طلعت عبد العظيم      | ٣.  |
| عضوا  | محاسب         | السيد / محمد عبد المنعم عبد الوهاب | ٤.  |
| عضوا  | اخصائى استلام | السيد / حسن فريد عبد الحميد        | ٥.  |
| عضوا  | فنى تخزين     | السيد /محمود محمد نور الدين        | ٦.  |
| عضوا  | مندوب امن     | السيد / ايمن شعبان رمضان           | ٧.  |
| عضوا  | مندوب استلام  | السيد / محمود بهجات منصور          | ٨.  |
| عضوا  | وزان          | السيد / محمد احمد محمد هرج         | ٩.  |
| عضوا  | امن           | السيد / خالد حسي صالح              | ١٠. |

٤. صومعة بنى عبيد :-

|        |              |                                 |    |
|--------|--------------|---------------------------------|----|
| رئيساً | مدير الصومعة | السيد / احمد عبد الغفار احمد    | ١. |
| عضوا   | محاسب        | السيد / محمود عادل زين العابدين | ٢. |
| عضوا   | فنى استلام   | السيد / محمد محمود اسماعيل      | ٣. |
| عضوا   | فنى استلام   | السيد / حمدى حسن المرسى         | ٤. |
| عضوا   | مندوب امن    | السيد / عباس شعبان عباس         | ٥. |
| عضوا   | وزان         | السيد / محمد محمود ابراهيم      | ٦. |

٥. صومعة كفر داوود :-

|        |              |                              |    |
|--------|--------------|------------------------------|----|
| رئيساً | مدير الصومعة | السيد / مصطفى محمد حسن       | ١. |
| عضوا   | اخصائى تخزين | السيد / صلاح محمد عبد الجواد | ٢. |
| عضوا   | محاسب        | السيد / سعيد يسرى سعيد       | ٣. |
| عضوا   | شئون ادارية  | السيد / عبد العزيز شاكر      | ٤. |
| عضوا   | فنى تخزين    | السيد / عمرو رأفت محمد       | ٥. |
| عضوا   | امين مخزن    | السيد / احمد سند جابر        | ٦. |
| عضوا   | وزان         | السيد / محمد حسنى عبد العال  | ٧. |
| عضوا   | مندوب امن    | السيد / محمد جمعة عبد السيد  | ٨. |

٦. صومعة وادى النظرون :-

|        |               |                                  |    |
|--------|---------------|----------------------------------|----|
| رئيساً | مدير الصومعة  | السيد / احمد عبد المنعم الفخرانى | ١. |
| عضوا   | اخصائى تخزين  | السيد / احمد عبد السلام حسن      | ٢. |
| عضوا   | اخصائى استلام | السيد / اسماعيل شبل محمد         | ٣. |
| عضوا   | اخصائى استلام | السيد / احمد عبد السلام حسن      | ٤. |
| عضوا   | محاسب         | السيد / محمد حسن شاهين           | ٥. |
| عضوا   | اخصائى امن    | السيد / على سعداوى جبالى         | ٦. |
| عضوا   | وزان          | السيد / احمد عبد الحميد السيد    | ٧. |
| عضوا   | مندوب امن     | السيد / عمرو عيسى جبالى          | ٨. |

٧. صومعة بنى سويف :-

|        |              |                                  |    |
|--------|--------------|----------------------------------|----|
| رئيساً | مدير الصومعة | السيد / عمرو عبد الله عبد اللطيف | ١. |
| عضوا   | اخصائى تخزين | السيد / احمد حسان محمد           | ٢. |
| عضوا   | اخصائى تخزين | السيد / دسوقى احمد ماهر          | ٣. |
| عضوا   | محاسب        | السيد / محمد عبد العال حامد      | ٤. |
| عضوا   | محاسب        | السيد / أيمن عبد الله سلطان      | ٥. |
| عضوا   | وزان         | السيد / محمد شعبان انور          | ٦. |
| عضوا   | مندوب امن    | السيد / حمادة عبدالرحمن خليل     | ٧. |



Handwritten signature or mark.



١. صومعة الفيوم :-

|       |               |                              |
|-------|---------------|------------------------------|
| رئيسا | مدير الصومعة  | السيد / محمد شعبان ابراهيم   |
| عضوا  | محاسب         | السيد / معتز عبد السلام محمد |
| عضوا  | اخصائى امن    | السيد / هنداوى حمدى امين     |
| عضوا  | مندوب امن     | السيد / وليد صالح محمد       |
| عضوا  | امين مخزن     | السيد / احمد فؤاد رمضان      |
| عضوا  | وزان          | السيد / احمد ربيع محمد       |
| عضوا  | اخصائى استلام | السيد / احمد رمضان           |

٩. صومعة قنا :-

|       |              |                              |
|-------|--------------|------------------------------|
| رئيسا | مدير الصومعة | السيد / مصطفى صديق مصطفى     |
| عضوا  | محاسب        | السيد / احمد عبد الله محمد   |
| عضوا  | فنى تشغيل    | السيد / محمد سيد سلام        |
| عضوا  | امين مخزن    | السيد / احمد السيد احمد      |
| عضوا  | امين شونة    | السيد / حسن محمد راوى        |
| عضوا  | وزان         | السيد / محمد عبد المعطى محمد |
| عضوا  | كاتب استلام  | السيد / محمد صبرى بركة       |

١٠. صومعة سيدى سالم :-

|       |                       |                                     |
|-------|-----------------------|-------------------------------------|
| رئيسا | مدير الصومعة          | السيد / امير محمود محمد حواش        |
| عضوا  | اخصائى استلام و تخزين | السيد / اسماعيل سليمان محمد         |
| عضوا  | اخصائى استلام         | السيد / رمضان محمد محمود            |
| عضوا  | محاسب                 | السيد / حاتم رضا شبل                |
| عضوا  | امين شونة             | السيد / محمد عبد الستار سعد         |
| عضوا  | وزان                  | السيد / مصطفى عبد الستار ابو الفتوح |
| عضوا  | مندوب امن             | السيد / عيد محمد عبد الفتاح         |

١١. صومعة اسيوط :-

|       |               |                                  |
|-------|---------------|----------------------------------|
| رئيسا | مدير الصومعة  | السيد / ياسر سيد عمر             |
| عضوا  | اخصائى تخزين  | السيد / محمد حماد ابراهيم        |
| عضوا  | اخصائى استلام | السيد / محمود رمضان خليفة        |
| عضوا  | محاسب         | السيد / محمد عبد الهادى امين     |
| عضوا  | امين مخزن     | السيد / وجيد عمر محمود           |
| عضوا  | وزان          | السيد / عمرو عثمان محمد          |
| عضوا  | مندوب امن     | السيد / احمد خضر احمد عبد الحميد |

١٢. صومعة ابو المطامير :-

|       |               |                              |
|-------|---------------|------------------------------|
| رئيسا | مدير الصومعة  | السيد / احمد على احمد عيسى   |
| عضوا  | اخصائى استلام | السيد / محمد محمد عبد الوهاب |
| عضوا  | اخصائى استلام | السيد / ابراهيم سعد على      |
| عضوا  | محاسب         | السيد / محمد محمود محمد      |
| عضوا  | مندوب امن     | السيد / محمود عطية بركات     |
| عضوا  | مندوب امن     | السيد / محمود رزق عبد العظيم |
| عضوا  | وزان          | السيد / احمد فرج محمد        |

١١. صومعة سوهاج :-

|       |                      |                                       |
|-------|----------------------|---------------------------------------|
| رئيسا | مدير الصومعة         | ١. السيد / احمد على عبد الباسط        |
| عضوا  | اخصائى استلام وتخزين | ٢. السيد / محمد فتحى عبد السميع       |
| عضوا  | محاسب                | ٣. السيد / عبد الناصر محمد سالم       |
| عضوا  | وزان                 | ٤. السيد / احمد جمال عبد الرحمن       |
| عضوا  | مندوب امن            | ٥. السيد / عبد اللطيف احمد عبد اللطيف |

مسئولية مديري الصوامع :-

- معاينة الصوامع والشئون المستأجرة واعداد تقارير بمدى مطابقتها للشروط والمواصفات ومساحاتها ومدى توافر مستلزمات التخزين وأى ملاحظات ويتم العرض على اللجنة الرئيسية .  
- الإلتزام الكامل بقرارات لجان الفرز المشكلة من الجهات المعنية لهذا الغرض فإن مدير الصومعة (رئيس اللجنة) مسنول مسؤوليه كاملة عن جميع اعمال الاستلام والتخزين وصيانة المخزون بالصوامع والشئون الملحقة به المملوكة للشركة والصوامع والشئون المؤجرة وذلك طبقا للأصول الفنية والقواعد المنظمة والضوابط الصادرة من الجهات المعنية ولوائح الشركة وتنفيذ تعليمات اللجنة الرئيسية بالإضافة الى ما يرد للصومعة من الضوابط المنظمة لعمليات التوريد من والى وزارة التموين والتجارة الداخلية .  
- متابعة تنفيذ العقود الموقعة بين الشركة القابضة للصوامع والتخزين بمعرفة ( مديرى الصوامع ) والمنتجين والموردين ان وجدت .

- يختص بجميع المسائل الماليه الخاصة بكشوف مستحقات الموردين لسداد قيمة الاقماح التى تم توريدها من المزارعين والموردين والجمعيات او اى جهات اخرى ويكون مسنولا عنها وعن تخزين القمح وصيانتته وفقا للاصول العلمية للتخزين وتغطية بالمشمعات بالقواعد والضوابط الصادرة فى هذا الشأن وصرف القمح للملاء بالحالة التى تسلمها والمطابقة مع الجهات المعنية ذات الصلة ( مديريات التموين - الرقابة على الصادرات والواردات ) والأشتراك هو او من يمثله فى اللجان المشكلة بالقرارات الوزارية المنظمة لعمليات الاستلام للمحلى والمحلى وكذا عن الكميات التى يتم استلامها كما انه مسنول عن اى عجوزات تحدث فى الاقماح مهما كان نوعها او مسماها او سببها وعن الكميات التى تسلمها حيث ان كميات القمح المسلمة فى عهده منذ استلامه لها بالموافق وفقا لمحاضر الفرز كما ونوعا ولحين تسليمها بالحالة التى تسلمها من اللجنة وإحضار محضر التصفية الخاص بذلك.

- يفوض مديرى الصوامع فى التوقيع على عقود تأجير الشئون و الصوامع .

مسئولية معمل الصومعة :-

مسنول عن التخزين وسحب العينات الدورية من القمح والتحليل والفحص والمتابعة الدورية للمخزون بالصوامع والشئون التابعة والمؤجرة للتحقق من سلامته واتخاذ اجراءات الصيانة الدورية للمخزون وذلك وفقا للأسس العلمية المنظمة لعمليات الصيانة سواء كانت بالنظم المتبعة داخل خلايا الصومعة او بالشئون والساحات او التبخير بالمواد المعتمدة وبالأسس العلمية المتعارف عليها والمعمول بها .

مسئولية اعضاء الاستلام :-

مسنولون عن الاستلام والصرف والأشتراك مع اللجان المشكلة للاستلام بموجب القرار الوزارى الصادر فى هذا الشأن.

مسئولية اعضاء التخزين :-

مسئولون عن التخزين طبقاً لأسس التخزين السليم و المعمول بها والمتعارف عليها وأجراء الصيانة الشورية اللازمة للمحافظة على المخزون من عوامل التلف والضياع والفقء والأصابة وتنفيذ التعليمات الواردة بالضوابط ( اللوطات - لوحات درجات النظافة والكمية ) .

#### مسئولية امين الشؤنة / الصومعة :-

مسئول عن العهدة التي تسلم اليه وتسليمها بالكميات والحالة الواردة عليها وابلأج اجهزة الصيانة والتخزين بالصومعة بأية اصابات حشورية او عوامل تؤثر على سلامة المخزون وخلافه وامسأكه السجلات والدفاتر التموينية الخاصة بذلك كما انه مسئول بالتضامن مع مدير الصومعة (رئيس اللجنة) وعضو التخزين عن اى عجوزات ارتأد اوضياع بالإضافة الى مسئولية امين الشؤنة عن حركة الخيش عهدته إن وجد .

مسئول عن حجرة الكنترول فى حالة الأستقبال و الصرف وعلى ان يتأكد من اغلاق غرف التحكم ( الكنترول ) من بداية ونهاية كل وردية والإحتفاظ بالمفاتيح كعهدة شخصية وذلك للصوامع المؤجرة .

#### مسئولية اعضاء الأمن :-

يختص مسئول الأمن بالصومعة بتنظيم عملية الأستلام داخل الموقع وكذا الصرف وحل اى مشاكل بالإضافة الى المحافظة على المخزون من الفقء .

#### مسئولية العضو المالى :-

مسئول عن الشئون المالية واستلام محاضر الأستلام والفرز و اعداد كشوف بمستحقات المزارعين و الموردين وفقاً لدرجات النظافة وبمراعاة التعليمات الصادرة له فى هذا الشأن بالإضافة الى تنفيذ تعليمات القطاع المالى للشركة بكل دقة .

#### مسئولية الوزان :-

مسئول عن الوزن واصدار علوم الوزن اليومية للأستلام و الصرف حسب درجة النظافة المعتمدة من لجنة الأستلام والصرف وفقاً للتعليمات الصادرة اليه والضوابط المحددة للعمل بالصومعة .

#### مادة (٧) :-

تشرف اللجان الفرعية بالصوامع على الشئون و الصوامع المستأجرة من الغير والتي تقع فى دائرة الصومعة التابعة لها وينطبق عليها ما ورد بالمادة (٥) .

#### مادة (٨) :-

على جميع قطاعات الشركة ومديرى الصوامع تنفيذ هذا القرار كل فيما يخصه .

تحريراً فى : / / ٢٠١٦

رئيس مجلس الإدارة

مهندس / محمود عبد العزيز عامر



امه

Handwritten signature or mark.



الشركة المصرية القابضة للصوامع والتخزين  
مكتب رئيس مجلس إدارة الشركة  
بهاج التمسلا /  
مبنى لافيتا /  
القاهرة /  
٢٠١٦ / ٥ / ١٤

تسويات

يفوض السادة مديري الصوامع بالشركة في توقيع عقود الشون والصوامع التي  
يتم تأجيرها .

والتي تم معاينتها من قبل مديريات التمويل المختصة لاستلام الأقماع المحلية  
موسم ٢٠١٦ .

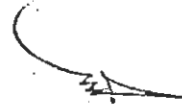
رئيس مجلس الإدارة  
محمود عبدالعزيز عامر  
مكتب رئيس مجلس الإدارة



تحريرا في : ٢٠١٦ / ٤ / ١٤



اختصاصات أمين الصومعة / أمين الشونة

مسئولية ومسئوليات الوظيفة:

- استلام الأقماع المحلية من لجنة الفرز والاستلام المشكلة بالقرار الوزارى.
- التوقيع على محاضر الفرز وتسجيل الكميات الواردة من الأقماع المسلمة له فى سجل حركة الصومعة أو الشونة طبقاً لتعليمات مديرية التموين.
- مسئول عن عمليات التثوين والتخزين للقمح الوارد للشونة أو الصومعة.
- مسئول عن المحافظة على الأقماع التى تم استلامها بالمرور الدورى وسحب عينات والتأكد من عدم وجود أى إصابات حشرية بالكميات المخزنة وفى حالة اكتشاف أى إصابات حشرية يتم إجراء عمليات الصيانة فوراً أو الاتصال بالجهات المختصة لإجراء عمليات الصيانة.
- مسئول عن كميات الأقماع التى قام باستلامها على أن يقوم بتسليمها بالكميات والحالة الواردة عليها دون عجز أو زيادة.
- إمساك الدفاتر التموينية الخاصة بالأقماع المحلية.
- مسئول عن غرف التحكم الخاصة بتشغيل الصومعة والتأكد من غلق أبواب غرف التحكم فى نهاية كل وردية وكذلك عند بداية التشغيل على أن تكون مفاتيح أبواب غرفة التحكم فى عهده الشخصية كمنسول عن العهدة الخاصة به للأقماع المخزنة بالصومعة.
- فى حالة وجود عجز فى الكميات المسلمة له يكون مسئول مسئولية تامة أمام الجهات المختصة.

رئيس القطاعات  
محاسب / صبحى العزب أمين



**مرفق رقم**

**(١٩)**

٢٠١٦

المؤسسة العامة للحاصلات  
٢٠١٦



السيد الأستاذ الدكتور / خالد نجفي

وزير التموين

تحية طيبة .....

بمناسبة التحقيقات التي تجريها النيابة العامة في القضية رقم ٢٩٢٠٧ لسنة ٢٠١٦ حجب مركز طوخ

وبمناسبة ورود تقرير اللجنة المشكلة من النيابة العامة في القضية غالية من اساندة كلية الزراعة جامعة شيبين الكوم المتضمن أن القسح المضبوط بصومعة (شركة مطاحن الدبس الحديثة) مخلوطة بأقماع قديمة وهو الأمر الذي يعين معه أعمال المادة الأولى من قرار وزير التموين رقم ٥٢ لسنة ٢٠١٢ وكذا المادة العاشرة من ضوابط استلام القمح المحلي لسنة ٢٠١٠ المتضمنين النص علي مصادرة الأقماع المحلية المنوردة في حالة خلطها بالأقماع مستوردة أو القديمة في أماكن ضبطها مع إفادتنا بما تم من إجراءات حتى يتسنى لنا التصرف بالتحقيقات

وتقبلوا وافر الاحترام والتقدير .....

في ٢٠١٦/٨/١٠

رئيس الاستئناف  
القائم بأعمال المحامي العام الأول  
لنيابة استئناف طنطا

م. التواضع  
٢٠١٦

المستشار الدكتور

(إيهاب طلعت)

٢٠١٦  
٢٩  
٠١٦/٨/١٠

٢٠١٦

احترام

الهيئة العامة للغذاء والدواء  
الأمانة العامة للمعاملات  
٢٠١٦



السيد الأستاذ الدكتور / خالد حنفي

وزير التموين

تحية طيبة .....

بمناسبة التحقيقات التي تجريها النيابة العامة في القضية رقم ٦٦٧٨ لسنة ٢٠١٦ جتج  
مهم العبور.

وبمناسبة ورود تقرير اللجنة المشكلة من النيابة العامة في القضية عالية من اساتذة  
لمية الزراعة جامعة شين الكوم المتضمن ان القمح المضبوط بصومعة (شركة صومعة العيون)  
خلوطة بأقماح مستوردة وهو الأمر الذي يتعين معه اكمال المادة الأولى من قرار وزير التموين  
م ٥٢ لسنة ٢٠١٢ وكذا المادة العاشرة من ضوابط استلام القمح المحلي لسنة ٢٠١٦.  
متضمنين النص على مصادرة الأقماح المحلية المستوردة في حالة خلطها بالأقماح المستوردة أو  
لديمة في أماكن ضبطها مع إفادتنا بما تم من إجراءات حتى يتسنى لنا التصرف في التحقيقات.

وتقبلوا وافر الاحترام والتقدير .....

لهي ٢٠١٦/٨/١٠

رئيس الاستئناف

القائم بأعمال المحامي العام الأول

لنابة استئناف طنطا

المستشار الدكتور /

( إيهاب طلعت )

٥٠  
٤٠  
١٨ ١١١

م



١٨٥٣



النيابة العامة  
لشباب امتثال قانون

الإدارة العامة للإصلاحات

مراجع

السيد الأستاذ الدكتور / خالد جنتي

وزير الثمون

تحية طيبة .....

بمناسبة التحقيقات التي تجريها النيابة العامة في القضية رقم ٦٦٧٧ لسنة ٢٠١٦ جج قسم العبور.

وبمناسبة ورود تقرير اللجنة المشكلة من النيابة العامة في القضية عالية من أساتذة كلية الزراعة جامعة شين الكوم المتضمن أن القمح المضبوط بصومعة (شركة صوامع الشاشرجي) مخلوطة بأقماع مستوردة وهو الأمر الذي يتعين معه إعمال المادة الأولى من قرار وزير الثمون رقم ٥٢ لسنة ٢٠١٢ وكذا المادة العاشرة من ضوابط استلام القمح المحلي لسنة ٢٠١٦ المتضمنين النص على معاقبة الأقماع المحلية المستوردة في حالة خلطها بالأقماع المستوردة أو القديمة في أماكن ضبطها مع إفادتنا بما تم من إجراءات حتى يعسني لنا التصرف في التحقيقات.

وتقبلوا وافر الاحترام والتقدير .....

د في ١٠ / ١٠ / ٢٠١٦

رئيس الاستئناف

القائم بأعمال المحامي العام الأول

لنيابة استئناف طنطا

(إيهاب طلعت)

المستشار الدكتور /

د مسرع  
٢٠٢٨  
٠١٦٨١١١١

١٩  
٠١٦٨١١١١

١١١١١١١١

**مرفق رقم**

**(٢٠)**

المحضر رقم ٥٦٠٠ منقذ الأمانه

قيد برقم اداري ٦٦٨

تعمق قيد برقم صنع ٣٣٤٢

منقذ مركز الأمانه

الأمانه عرض الأمانه

شادي بلان وكيد الأمانه















12712  
مجلس رؤساء

رقم الاستمارة: ٢٠١٥/٥  
تاريخ الاستمارة: ٢٠١٥/٥  
صفحة ١ من ١  
مجلس رؤساء المجلس

الجمعية العامة للزراعة على الصادرات والواردات  
إدارة العامة للتزويد والتحكم

مجلس رؤساء المجلس الممثل للمورد يوم ٢٠١٥/٥

مركز تجزيع

صومعة

شركة: *التي لا*

محافظة: *التي لا*  
مركز إداري: *التي لا*

نتيجة التصويت بالقرعة

| المرشحات      | الاجمالي |     |     |     | عدد<br>الاجمالية | اسم المورد |
|---------------|----------|-----|-----|-----|------------------|------------|
|               | مق       | ك   | مق  | ك   |                  |            |
| ٢٠١٥/٥/٢٥٠١٢  | ٢٧       | ٤٤٠ | ٢٧  | ٤٤٠ |                  |            |
| ٢٠١٥/٥/٢٩٧٤٢  | ٧١       | ٨٧٠ | ٧١  | ٨٧٠ |                  |            |
| ٢٠١٥/٥/١٥٤١٥٦ | ٢٧       | ٧٦٠ | ٢٧  | ٧٦٠ |                  |            |
| ٢٠١٥/٥/١٥٦٦٧  | ٢٩       | ٥٤٠ | ٢٩  | ٥٤٠ |                  |            |
| ٢٠١٥/٥/٤٢٨٩٥  | ٧٢       | ٩١٠ | ٧٢  | ٩١٠ |                  |            |
| ٢٠١٥/٥/٤١٥٥٤  | ٧٢       | ٥٨٠ | ٧٢  | ٥٨٠ |                  |            |
| ٢٠١٥/٥/٤٦٩١   | ٧٠       | ٥٤٠ | ٧٠  | ٥٤٠ |                  |            |
| ٢٠١٥/٥/١٥٥١٤  | ٢٧       | ٥٦٠ | ٢٧  | ٥٦٠ |                  |            |
| ٢٠١٥/٥/١٧٧٥٦١ | ٢٨       | ٩٤٠ | ٢٨  | ٩٤٠ |                  |            |
| ٢٠١٥/٥/١٨٤٩١  | ٧٠       | ٤١٠ | ٧٠  | ٤١٠ |                  |            |
| ٢٠١٥/٥/٢٤٤٢١  | ٧١       | ٤٥٠ | ٧١  | ٤٥٠ |                  |            |
|               | ٧٧٢      | ٦٠٠ | ٧٧٢ | ٦٠٠ |                  | الجملة     |



مجلس رؤساء المجلس الممثل للمورد  
مجلس رؤساء المجلس الممثل للمورد  
مجلس رؤساء المجلس الممثل للمورد  
مجلس رؤساء المجلس الممثل للمورد  
مجلس رؤساء المجلس الممثل للمورد

SO-QR (٧-١)

تكملة

إلى م. ف. ب. 105 / 1919. وبقدر حوته فنجب المصنع البائع  
التمرة المصرية القليلة الكائنة في طريقه من الإقليم الذي  
تلقى به. وبعدها إن الميزة من الإقليم الجيد كغيرها ليس بإدارة  
الميزة للتوزيع بالتوزيع.

بناء على الأمر تكليف الصادر لنا من السيد الميزة من  
الإدارة العامة للتجارة الداخلية في الإقليم الذي  
تلقى به الإدارة العامة للتجارة الداخلية في الإقليم الذي  
تلقى به الإدارة العامة للتجارة الداخلية في الإقليم الذي

السيد العقيد / 1919. 105 / 1919. 105 / 1919.  
السيد / 1919. 105 / 1919. 105 / 1919.  
السيد / 1919. 105 / 1919. 105 / 1919.

بناء على الأمر تكليف الصادر لنا من السيد الميزة من  
الإدارة العامة للتجارة الداخلية في الإقليم الذي  
تلقى به الإدارة العامة للتجارة الداخلية في الإقليم الذي  
تلقى به الإدارة العامة للتجارة الداخلية في الإقليم الذي

السيد العقيد / 1919. 105 / 1919. 105 / 1919.  
السيد / 1919. 105 / 1919. 105 / 1919.  
السيد / 1919. 105 / 1919. 105 / 1919.

بناء على الأمر تكليف الصادر لنا من السيد الميزة من  
الإدارة العامة للتجارة الداخلية في الإقليم الذي  
تلقى به الإدارة العامة للتجارة الداخلية في الإقليم الذي  
تلقى به الإدارة العامة للتجارة الداخلية في الإقليم الذي

السيد العقيد / 1919. 105 / 1919. 105 / 1919.  
السيد / 1919. 105 / 1919. 105 / 1919.  
السيد / 1919. 105 / 1919. 105 / 1919.

م. ف. ب. 105 / 1919.

السيد العقيد / 1919. 105 / 1919. 105 / 1919.

بسم الله الرحمن الرحيم  
الحمد لله رب العالمين

الحمد لله رب العالمين

الحمد لله رب العالمين

الحمد لله رب العالمين  
الحمد لله رب العالمين

الحمد لله رب العالمين  
الحمد لله رب العالمين

الحمد لله رب العالمين

الحمد لله رب العالمين  
الحمد لله رب العالمين  
الحمد لله رب العالمين

وزارة الداخلية

الجمهورية العربية السورية

مخبر ثقافتي

الرجاء ان يكون

والله اعلم

بالحق

والصواب

رقم ١٩١٢٤

بسم الله الرحمن الرحيم

الحمد لله

الحمد لله الذي جعل العلم نوراً يضيء للناس

والعلم نوراً لا يزول ولا يخبث ولا يفسد

والعلم نوراً لا يظلم به ولا يظلم به

والعلم نوراً لا يظلم به ولا يظلم به

والعلم نوراً لا يظلم به ولا يظلم به

والعلم نوراً لا يظلم به ولا يظلم به

والعلم نوراً لا يظلم به ولا يظلم به

والعلم نوراً لا يظلم به ولا يظلم به

والعلم نوراً لا يظلم به ولا يظلم به

والعلم نوراً لا يظلم به ولا يظلم به

والعلم نوراً لا يظلم به ولا يظلم به

والعلم نوراً لا يظلم به ولا يظلم به

والعلم نوراً لا يظلم به ولا يظلم به

والعلم نوراً لا يظلم به ولا يظلم به

والعلم نوراً لا يظلم به ولا يظلم به

والعلم نوراً لا يظلم به ولا يظلم به

والعلم نوراً لا يظلم به ولا يظلم به

والعلم نوراً لا يظلم به ولا يظلم به

والعلم نوراً لا يظلم به ولا يظلم به

والعلم نوراً لا يظلم به ولا يظلم به

والعلم نوراً لا يظلم به ولا يظلم به

والعلم نوراً لا يظلم به ولا يظلم به

والعلم نوراً لا يظلم به ولا يظلم به

١٩١٢٤

الخ











مجلس تحقيق

٦

والجاء في تقريره المذكور في تاريخ ١٠/١٠/١٩٥٦  
على أن يكون طبع صورة من كل صورة من الصور  
التي كانت موجودة في ذلك الوقت من قبل  
السلطات المختصة في ذلك الوقت

على أن يكون طبع صورة من كل صورة من الصور  
التي كانت موجودة في ذلك الوقت من قبل  
السلطات المختصة في ذلك الوقت  
في تاريخ ١٧/١١/١٩٥٦ من قبل  
السلطات المختصة في ذلك الوقت  
في تاريخ ٧/١٢/١٩٥٦ من قبل  
السلطات المختصة في ذلك الوقت

على أن يكون طبع صورة من كل صورة من الصور  
التي كانت موجودة في ذلك الوقت من قبل  
السلطات المختصة في ذلك الوقت  
في تاريخ ١٧/١١/١٩٥٦ من قبل  
السلطات المختصة في ذلك الوقت  
في تاريخ ٧/١٢/١٩٥٦ من قبل  
السلطات المختصة في ذلك الوقت

المسألة ٤ م  
المسألة ٤ م  
المسألة ٤ م

١/٥

فصل في...

أركان...  
أركان...  
أركان...  
أركان...  
أركان...

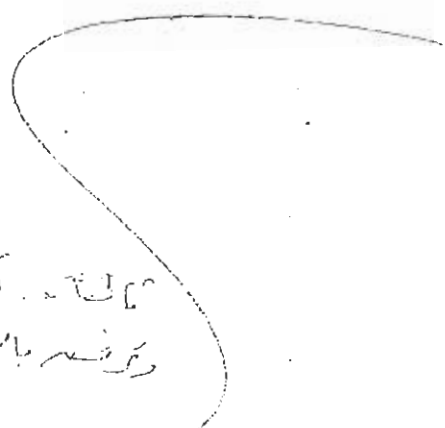
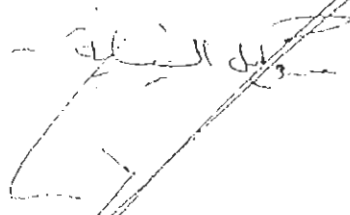

المسألة ٤ م  
المسألة ٤ م  
المسألة ٤ م

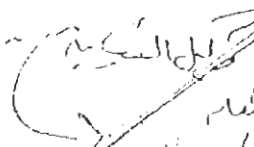

المسألة ٤ م  
المسألة ٤ م  
المسألة ٤ م  
المسألة ٤ م  
المسألة ٤ م



بسم الله الرحمن الرحيم  
الحمد لله رب العالمين والصلاة والسلام على سيدنا محمد  
الذي بعث في طيِّب البلاد خاتماً للنبيِّين والحمد لله رب العالمين  
والصلاة والسلام على سيدنا محمد وآله الطيبين الطاهرين  
الذين بعثوا في طيِّب البلاد خاتماً للنبيِّين

أصغر حوتة  
X  
سنة ١٤٠٩  
٢٧٣٠٩٠٧١٤٠٠٩٥٩  
بركة الخاتمة - القوية

الكميات المنقولة من موقع لودن ٢٠١٥ - محطة انزال على

| رقم   | الكمية | الوصف            | درجات |    |    |
|-------|--------|------------------|-------|----|----|
|       |        |                  | ٢٠    | ٢١ | ٢٢ |
| ١٧٦٧١ | ٦٤     | صناديق البيرة    |       |    |    |
| ١٧٦٦١ | ٦٤     | مطبخة الخضراوات  | ٦٠    | ٩٩ |    |
| ١٧٤١٦ | ٧٧٠    | مطبخة الخضراوات  | ١٩٢   | ٨٧ |    |
| ١٦٥٦٨ | ٧٧٠    | مطبخة الخضراوات  | ٨٤٨   | -  |    |
| ١٦٢٦٧ | ٤٩٠    | مطبخة الخضراوات  | ٢٠١   | ٢٨ |    |
| ١٦٢٠٢ | ٨٢٠    | مطبخة الخضراوات  | ٦٤    | ٦٦ |    |
| ١٦٢٢٥ | ٢٦٠    | مطبخة الخضراوات  | ٦٧    | ٥٧ |    |
| ١٦١١٩ | ٢٦٠    | مطبخة كرفس حمراء | ٩١٥   | ٩٠ |    |
| ١٦٠١١ | ٢٦٠    | مطبخة الخضراوات  | ١٠٨   | ٢٠ |    |
| ١٥٨٧٦ | ٢٢٠    | مطبخة الخضراوات  | ١٣٤   | ٨٤ |    |
| ١٥١٤٠ | ٧٧٠    | مطبخة البطيخ     | ٧٢٥   | ٥٠ |    |
| ١٥٠٢٦ | ١٤٠    | مطبخة كرفس حمراء | ١١٤   | ٥٨ |    |
| ١٤٨٥٧ | ٦٥٠    | مطبخة الخضراوات  | ١٦٨   | ٤٩ |    |
| ١٤٧٩٢ | ٧٤٠    | مطبخة كرفس حمراء | ٦٢    | ٩١ |    |
| ١٤٥٢١ | ٩٩٠    | مطبخة كرفس حمراء | ٤٦١   | ٧٥ |    |
| ١٤٤٦٧ | ٨٢٠    | مطبخة كرفس حمراء | ٦٤    | ١١ |    |
| ١٤١٧٥ | ٤٠٠    | مطبخة كرفس حمراء | ٢٩٤   | ٤٧ |    |

مدير المحطة  
 محمد  
 محمد

التاريخ: ١٧ / ٩ / ٢٠١٧  
م. أمل الشونة



شركة التيسير للحاصلات الزراعية  
ش.م.م  
س.ت. ٢١٦١٦ ب.ض. ٠٤٥٠ - ٢٢٢ - ٢٤٠

أبو زعبل

إذن صرف بضاعة

اسم السائق: أحمد عبد الله  
رقم السيارة: ٨٦٩ / ٣٩٨٧  
المرسل إليه: شركة التيسير للحاصلات الزراعية  
نوع البضاعة: شوندة  
درجة التظاف: ١٣٧  
درجة الرطوبة: ٥

| ملاحظات                                     | الوزن |    | العدد |
|---|-------|----|-------|
|   | طن    | ك  |       |
| شوندة أبو زعبل<br>التيسير للحاصلات الزراعية | قائمة | ٨٤ | ٧٣    |
|   | فانغ  | ٢٨ | —     |
|   | صافى  | ٥٦ | ٧٣    |

أمين الشونة: أحمد عبد الله

يعتمد

المراجعة

المخزون

الحسابات

العنوان: طريق مصنع الاسماعييلية الزراعي - سرياقوس - قرية المصنع - الخانكة - القليوبية  
بجوار مصنع سويلم للمواشير القحار  
تليفون: ٠٢/٤٩٢٤٧١٢٥ - فاكس: ٠٢/٤٩٢٤٧١٢٠



مختصر لائحة

إدارة شرطة

بسم الله الرحمن الرحيم  
أولاً: في شأن التوقيع الإلكتروني  
ثانياً: في شأن التوقيع الإلكتروني  
ثالثاً: في شأن التوقيع الإلكتروني  
رابعاً: في شأن التوقيع الإلكتروني  
خامساً: في شأن التوقيع الإلكتروني  
سادساً: في شأن التوقيع الإلكتروني  
سابعاً: في شأن التوقيع الإلكتروني  
ثامناً: في شأن التوقيع الإلكتروني  
تاسعاً: في شأن التوقيع الإلكتروني  
عاشراً: في شأن التوقيع الإلكتروني

رقم ٩٥٤٠٩٠٧١

مختصر لائحة مركز الأمان الإلكتروني

تاريخ ١٩/١٢/٢٠٢٠

توقيع  
م/م  
م/م



مقرر ٢٠٦٢  
المقرر / عبد الله قاسم عبد الله محمد

٢٠٦٢ / ٢ / ١٦

٢٠٦٢ / ٤ / ٢٣

٢٠٦٢ / ٥ / ١٤

٢٠٦٢ / ٦ / ٤

٢٠٦٢ / ٧ / ١٦

٢٠١٦ / ١٢ / ١٥

١٠٥٥



محضر تحقيق

تابع ماقبله

بعض تلك المعلومات مما استخرجت من الخريجات على السيد  
 اللواء مدير الإدارة السيد سيدته بفرصة للارتقاء في الامور  
 تارة في مجال الخلفيات بالتعيين مع ابحاث الهيئة المنتهية  
 بوزارة الخارجية وعلمه فيما يخص الهيئة بوزارة الخارجية  
 ويرفضها السيد محمد طاهر ليس فقط في الخريجات بل في  
 وزارة الخارجية وهو السيد محمد الفريزاني اتمت من ادارة  
 الرقابة والسيد محمد محمد احمد من ادارة الرقابة  
 والمنسوبة برأفت بكونه في قسم (تصديق زراعي) بوزارة الخارجية  
 على صلاته في الوزارة بوزارة التعليم وقدمه الى الهيئة السيد  
 وذلك تحت اشراف السيد اللواء مدير الوزارة المذكورة  
 السيد السيد مدير ادارة الخريجات

استمرت اجراءات الوزارة الخريجات عن طريق السيد مدير  
 شؤون الخريجات في الوزارة السيد محمد احمد من ادارة الخريجات  
 في وقت ما هو مندوب في الوزارة السيد محمد احمد من ادارة الخريجات  
 السيد مدير ادارة الخريجات السيد محمد احمد من ادارة الخريجات  
 الخريجات في الوزارة السيد محمد احمد من ادارة الخريجات  
 السيد احمد من ادارة الخريجات السيد محمد احمد من ادارة الخريجات  
 يتم في الوزارة السيد محمد احمد من ادارة الخريجات  
 بوزارة ادارة الخريجات السيد محمد احمد من ادارة الخريجات  
 السيد مدير ادارة الخريجات السيد محمد احمد من ادارة الخريجات  
 السيد احمد من ادارة الخريجات السيد محمد احمد من ادارة الخريجات  
 السيد احمد من ادارة الخريجات السيد محمد احمد من ادارة الخريجات  
 السيد احمد من ادارة الخريجات السيد محمد احمد من ادارة الخريجات  
 السيد احمد من ادارة الخريجات السيد محمد احمد من ادارة الخريجات  
 السيد احمد من ادارة الخريجات السيد محمد احمد من ادارة الخريجات

مختصر لتتبع  
تابع ناصحة

المختصر عدد ١٠٠٠ والوقت

السجل الخاص بالوزارة في تاريخ ١٤/٤/١٩٠٥  
تاريخ ١٤/٤/١٩٠٥ ومقتضى قرار الخرج وبيع وأعمال  
تاريخ ١٩/٤/١٩٠٥

٤- بفتح مختصر في تاريخ ١٨٧٩ رقم ١٨٧٩  
في تاريخ ١٨٧٩ رقم ١٨٧٩  
التربية للوزارة

٥- بفتح مختصر في تاريخ ١٨٧٥ رقم ١٨٧٥  
في تاريخ ١٨٧٥ رقم ١٨٧٥  
في تاريخ ١٨٧٥ رقم ١٨٧٥

٦- بفتح مختصر في تاريخ ١٨٧٥ رقم ١٨٧٥  
في تاريخ ١٨٧٥ رقم ١٨٧٥  
في تاريخ ١٨٧٥ رقم ١٨٧٥

٧- بفتح مختصر في تاريخ ١٨٧٥ رقم ١٨٧٥  
في تاريخ ١٨٧٥ رقم ١٨٧٥  
في تاريخ ١٨٧٥ رقم ١٨٧٥

٨- بفتح مختصر في تاريخ ١٨٧٥ رقم ١٨٧٥  
في تاريخ ١٨٧٥ رقم ١٨٧٥  
في تاريخ ١٨٧٥ رقم ١٨٧٥

٩- بفتح مختصر في تاريخ ١٨٧٥ رقم ١٨٧٥  
في تاريخ ١٨٧٥ رقم ١٨٧٥  
في تاريخ ١٨٧٥ رقم ١٨٧٥

١٠- بفتح مختصر في تاريخ ١٨٧٥ رقم ١٨٧٥  
في تاريخ ١٨٧٥ رقم ١٨٧٥  
في تاريخ ١٨٧٥ رقم ١٨٧٥

### مختصر التاريخ كاتبه: م. خ. خ.

والفوائد المنقولة

المنحة 113 من قانون العقوبات المادة 119 مقرة

فيها مرقع ومردنية المشرفة المذكور في الله فاسم في الله اقلما  
ترعا من - والله اعلم بالصواب

14/1/1904 في الله فاسم في الله من عيد من 21 سنة وانزل

بقرعة التيسير الحام الحيات الزواجر، ومفكر كلكا من باقون

مكررات الكائنات والحيوية من اجل تفتيح من قوتها وشتم

14/1/1904

15/1/1904 طبيعة علك في بيها

16/1/1904 انما زينة حورية العباد (حورية المزرعة) الجسم

للشعر واللباس والمرايح والتخزين

17/1/1904 ليلك انما انزمت في المصراع وانزل المروحة

18/1/1904 فليس ارضية في الشوك والشوك عادت تم طعة

مشروية

من فضاء مقام ذلك

19/1/1904 الترقية بتاريخ 17/1/1904 وذلك بمعرفة

ادارة قديم القارة والخدمة في اشراك والعام للمصراع والتخزين

20/1/1904 من المزرعة على تلة الترقية

21/1/1904 من زيادة في المزرعة

22/1/1904 بيليه استعملت للمصراع

23/1/1904 من المزرعة 19/1/1904

24/1/1904 من الترقية للخدمة من قبل الجلس المختمة

25/1/1904 من المزرعة

26/1/1904 من المزرعة

27/1/1904 من المزرعة في الله

مختصر لتتبع  
تابع ما قبله

... على ذلك عليه السلام  
... ذلكم أصل العلية ...  
... الخيرية ...  
... الخيرية ...  
... الخيرية ...

... الخيرية ...  
... الخيرية ...  
... الخيرية ...  
... الخيرية ...  
... الخيرية ...

... الخيرية ...  
... الخيرية ...  
... الخيرية ...  
... الخيرية ...  
... الخيرية ...

مختصر تحقيق  
تابع سابقه

بضم شدة... ١٨٨٧٥  
١٨٨٧٥  
١٨٨٧٥  
١٨٨٧٥  
١٨٨٧٥  
١٨٨٧٥

١٨٨٧٥  
١٨٨٧٥  
١٨٨٧٥  
١٨٨٧٥

١٨٨٧٥  
١٨٨٧٥  
١٨٨٧٥  
١٨٨٧٥

١٨٨٧٥  
١٨٨٧٥  
١٨٨٧٥  
١٨٨٧٥

١٨٨٧٥  
١٨٨٧٥  
١٨٨٧٥  
١٨٨٧٥

١٨٨٧٥  
١٨٨٧٥  
١٨٨٧٥  
١٨٨٧٥

١٨٨٧٥  
١٨٨٧٥  
١٨٨٧٥  
١٨٨٧٥

١٨٨٧٥  
١٨٨٧٥  
١٨٨٧٥  
١٨٨٧٥

١٨٨٧٥  
١٨٨٧٥  
١٨٨٧٥  
١٨٨٧٥

١٨٨٧٥  
١٨٨٧٥  
١٨٨٧٥  
١٨٨٧٥

١٨٨٧٥  
١٨٨٧٥  
١٨٨٧٥  
١٨٨٧٥

## محضر تحقيق

تابع ماضيه

تصديقه المقيع والحجيرة بحجيرة ادارة تجميع الماشية والاشجار  
مما صنانه بحضرة تم فيه المقيع بتلك الاشجار والحجيرة بحجيرة  
الشركه المملكه للمصراع والتجزيم وذلك على مناسبات  
النظر والارقان به  
وانقل الموقوفه الى يدنا بوجهه عندها بتاتنا تفضل  
على انه يقبل اموالها بالارزاقه والاشجار الماشية  
والسبلية النظر والارقان به



السجل رقم ٢  
بسم الله الرحمن الرحيم

١٥ / ٥ / ٥٥

مكتب الكائن في

عند

أولاً - صيغ  
ثانياً - طلب  
ثالثاً - طلب  
رابعاً - طلب



هذا الكائن في

تم  
لما  
لقد

مؤدية تموين القابلية

ادارة سوران الخانكة

مجلس القابلية  
مجلس القابلية  
مجلس القابلية

محضر تصفية الفتح المحلى شركة المزرعة لشركة التيسر للحاصلات الزراعية موسم 2015

التي في الايام الموافق 6 / 9 / 2015 الساعة 12 ظهرا

بمقرنا نحن السيد / محمد ابراهيم رئيس مجلس تموين الخانكة

وبحضور مندوب الشركة العامة للجوامع والتخزين السيد / عبد الله

وبحضور أمين القشرة السيد / عبد الله كيدم

اشيت الاتي

اولا : الورد خلال الموسم

| ملاحظات | اجملي    | رجات الطاقة |        |      | الشهر       |
|---------|----------|-------------|--------|------|-------------|
|         |          | 23.5        | 23     | 22.5 |             |
|         | 9011,17  | 9011,17     |        |      | يناير 2015  |
|         | 9087,11  | 9027,03     | 43,850 |      | فبراير 2015 |
|         |          |             |        |      |             |
|         | 18745,15 | 18748,19    | 43,850 |      | الاجملي     |

ثانيا : المصروف المتراكم خلال الموسم

| ملاحظات | اجملي    | رجات الطاقة |        |      | الشهر       |
|---------|----------|-------------|--------|------|-------------|
|         |          | 23.5        | 23     | 22.5 |             |
|         | 2394,17  | 2394,17     |        |      | يناير 2015  |
|         | 9009,17  | 9009,17     |        |      | فبراير 2015 |
|         | 7107,19  | 7107,19     |        |      | مارس 2015   |
|         | 780,15   | 726,28      | 43,850 |      | أبريل 2015  |
|         |          |             |        |      |             |
|         | 18745,15 | 18748,19    | 43,850 |      | الاجملي     |

وبناء على ما سبق يكون اجملي الكمية الواردة قنوه 18748,19 واجملي المصروف المتراكم قدره

18748,19 وبزيادة طارده قدرها 43,850 (اكثر اربعمائة)

واقل المحضر على ذلك في تاريخه وساعته

الأمين الشونة

مندوب الشركة القابلية

مجلس التموين

السيد / عبد الله

السيد / عبد الله

السيد / عبد الله

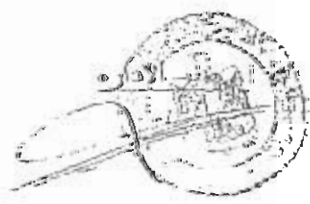



تابع محضر الدفعة

ثانياً اجراء المرفق والاصح

| الاسماء |      | رقم   |     | رقم |     | رقم |     |
|---------|------|-------|-----|-----|-----|-----|-----|
| رقم     | اسم  | رقم   | اسم | رقم | اسم | رقم | اسم |
| ١٨٦٩٢   | ع.ع. | ١٨٧٤٨ | ١٩٠ | ٤١  | ١٥٩ | —   | —   |
| ١٨٧٧٤   | ٥٦٠  | ١٨٧٧٤ | ٥٦٠ | —   | —   | —   | —   |
| ١٥٩     | ٤٨   | ١١٥   | ٦٧٠ | ٤١  | ١٥٩ | —   | —   |

في اليوم الثاني من شهر ربيع الثاني سنة ١٣٥١ هـ الموافق لـ ١١/١٠/١٩٣٢ م. تابع برود اسماء الذين روبرقهم وقابلهم  
 وفترت عليهم بجمع القاموس الاصغر الفقير من خلال المرفق السابق الرقيم المرفق بالاسم  
 ثالثاً: قامت اللجنة بمناقشة المرفق الثاني والحكم على الفهرست الثاني  
 رابعاً: تم تصحيح المرفق الثالث

| الاسماء |      | رقم   |     | رقم |     | رقم |     |
|---------|------|-------|-----|-----|-----|-----|-----|
| رقم     | اسم  | رقم   | اسم | رقم | اسم | رقم | اسم |
| ١٨٦٩٢   | ع.ع. | ١٨٧٤٨ | ١٩٠ | ٤١  | ١٥٩ | —   | —   |
| ١٨٧٧٤   | ٥٦٠  | ١٨٧٧٤ | ٥٦٠ | —   | —   | —   | —   |
| ١٥٩     | ٤٨   | ١١٥   | ٦٧٠ | ٤١  | ١٥٩ | —   | —   |

هذا وقد تم مرفق اسماء الذين روبرقهم في شهر ربيع الثاني سنة ١٣٥١ هـ الموافق لـ ١١/١٠/١٩٣٢ م. وتابع برود اسماء الذين روبرقهم وقابلهم  
 وقامت اللجنة بمناقشة المرفق الثاني والحكم على الفهرست الثاني  
 وقامت اللجنة بمناقشة المرفق الثالث والحكم على الفهرست الثالث  
 وقامت اللجنة بمناقشة المرفق الرابع والحكم على الفهرست الرابع  
 وقامت اللجنة بمناقشة المرفق الخامس والحكم على الفهرست الخامس

للاطلاع على ذلك عمدة المادة المذكورة  
 امين اللجنة  
 رئيس اللجنة  
 كاتب اللجنة



٢٠١٥-١١

(١٥)

شركة العامة للتخزين والتجارة  
قطاع التجارة

فتح

مسطرد ( منظومة حديثة )

تاريخ اليوم ٢٠١٥-٠٨-١٧

إذن صرف رقم ٢٨٥٥٥

مطلی

مفتوحة يوم الإثنين الموافق ٢٠١٥-٠٨-١٧

جهة الصرف شركة المزرعة

نوع الحصة حصة بومية

الكمية ٥٠٠٠٠٠٠ طن سعر ائتن ٢٠٥٠٠٠٠٠

السعر ١٠٢٥٠٠٠٠٠٠ نسبة سداد ١٠٠٠٠٠٠%

الربطة ٢٥٠٠٠

التكلفة ٦٢٢٥٠٠٠

م. لجان برامج ٥٠٠٠٠

الإجمالي ١٠٢١٥٠٠٠٠٠

من المستندات

من الإحتفاظ ١٠٢١٥٠٠٠٠٠

ملاحظات

منظمة التجارة  
١٥  
٢٠١٥

| رقم المستند | تاريخ المستند | نوع المستند | رقم المستند | من الإحتفاظ | تاريخ الإحتفاظ | إلى الإحتفاظ         |
|-------------|---------------|-------------|-------------|-------------|----------------|----------------------|
| ١١٧٠٠٠٠٠    | ١١٧٠٠٠٠       | ٢٠١٥-٠٨-١٧  | ٠٠٣١٢١      | ٥٢٧٨,٢٦     | ٢٠١٥-٠٨-١٦     | من ح-الأجل           |
| ١١٧٠٠٠٠٠    | إجمالي        |             |             | ٢٧٢٢٢١٦,٢٦  | ٢٠١٥-٠٨-١٧     | من ح-الأجل           |
|             |               |             |             | ٢٧٢٢٢١٦,٠٠  | الإجمالي       | إلى إحتفاظات ٢٦٢٢,٢٦ |



موظف

موظف

إدارة المراجعة

مقرر ٥٦١ - ٥٦٢  
قيد اداري برقم ١٣٢٧  
ثم قيد جنح برقم ٩٣٦٥  
المقرر من التخصيص  
مرفوع في ٥/٤٤  
محمد بلال وشوقن وكيل النيابة

**مرفق رقم**

**(٢١)**

## المقارنة بين التزامات الشركة العامة للصوامع والمتعاقد معها

| التزامات المتعاقد معها   | التزامات الشركة   |
|--|---|
| <p>١- التعاون مع الشركة في تسويق القمح المحلي من المزارعين إنتاج ٢٠١٦، على أن يكون القمح خالي من الإصابات الحشرية والرمل والزلط ودرجة نظافة لا تقل عن ٢٢,٥ قيراط ومطابقة للمواصفات في حدود الكمية (٨٤ ألف طن) وهي سعة الصومعة سيتم توريدها من بداية موسم التسويق حتى نهاية موسم التوريد.</p> <p>٢- يقر الطرف الثاني بأنه مسؤول مسؤولية كاملة مدنية وجنائية عن الكميات التي سيتم توريدها وتخزينها بالصومعة منذ بداية التسويق وحتى نهاية الصرف كما يقر الطرف الثاني بالمحافظة على الكميات المخزنة حتى تمام الصرف وإذا تبين للجنة التفويض التابعة للطرف الأول وجود إصابات حشرية يتم اتخاذ إجراءات الصيانة اللازمة (تبخير...الخ) بمعرفة الطرف الأول وعلى نفقة الطرف الثاني بفضة ٥٠٠ جنيه للمتر المكعب وذلك خلال ٤٨ ساعة من اخطار الطرف الثاني.</p> | <p>١- الترخيص لها بتسويق اقحاح محلية من إنتاج عام ٢٠١٦ لحساب الهيئة العامة للسلع التموينية (وزارة التموين) وفقا للقرار الوزاري المشترك رقم ٦٤ لسنة ٢٠١٦ الصادر في ٢٠١٦/٣/٢٩ بشأن توريد القمح المنتج محليا محصول ٢٠١٦ وطبقا للضوابط الصادرة من وزارة التموين.</p> <p>٢- تحديد الفحص والتقريط (تحديد درجة النظافة) للقمح المشون بالصومعة التابعة للطرف الثاني بمعرفة اللجنة المشكلة بالقرار الوزاري المشترك رقم ٦٤ لسنة ٢٠١٦ الصادر في ٢٠١٦/٣/٢٩ ويتم تحرير محضر بالفحص والتقريط والوزن ويوقع عليه أعضاء اللجنة بالاسم والتوقيع وكذا مندوبي الصراف.</p> |
| <p>٣- اتفق الطرفان على ابرام وثيقة تأمين على مخزون القمح بصومعة الطرف الثاني لتغطية أي أخطار تلحق بالمخزون على أن يتحمل الطرف الثاني قيمة الوثيقة على أن تغطي وثيقة التأمين أخطار السطو والحريق وخيانة الأمانة على الكميات المخزنة.</p>  | <p>٣- يلتزم الطرف الأول بسداد قيمة الاقحاح أولا بأول بموجب محاضر الفرز عن الكميات التي تم استقبالها وتخزينها وذلك وفقا للتحويل الوارد من الهيئة العامة للسلع التموينية وبالإسعار المحددة بالقرار الوزاري رقم ٦٤ لسنة ٢٠١٦ الصادر في ٢٠١٦/٣/٢٩ ووفقا لما نصت عليه الضوابط الصادرة من وزارة التموين في هذا الشأن.</p>   |



| التزامات المتعاقد معها  | التزامات الشركة   |
|---|---|
| <p>٤- يتم الصرف من الكميات المخزنة بالصومعة بموجب اذون صرف صادرة من الطرف الأول ووفقا لما تحدده لجنة البرامج الرئيسية مع الالتزام التام المشدد وعدم صرف أية اذون غير موجهة على الصومعة موضوع العقد ووفقا لما نصت عليه الضوابط الوزارية في هذا الشأن وفي حالة إخلال الطرف الثاني بهذا الالتزام وقام بصرف اذون غير موجهة إلى الصومعة يتم خصم خمسة جنيهاً عن كل طن من العمولة المقررة.</p> | <p>٤- يقوم الطرف الأول بمنح الطرف الثاني عمولة مقابل التعاون في التسويق والتخزين والصيانة والصرف قدرها ستون جنيهاً للطن مع خصم مبلغ خمسة جنيهاً للطن رسوم إدارية للطرف الأول على أن تصرف العمولة بعد صرف كامل الكمية والتصفية الصفورية للصومعة وإنهاء المطابقات مع الهيئة العامة للسلع التموينية عن الموسم.</p> |
| <p>٥- يلتزم الطرف الثاني بإجراء عمليات التحميل والنقل من المزارع إلى الصومعة والعتيق على نفقته.</p>   | <p>٥- يقوم الطرف الأول بإرسال لجنة فنية لمتابعة الكميات المخزنة للتأكد من سلامتها وعدم التعرض للاصابة.</p>  |
| <p>٦- إذا اخل الطرف الثاني بأي بند من البنود المتفق عليها بصدد هذا العقد أو في حالة وجود عجز أو مصادرة للاقماح من الجهات الرقابية السيادية بحق للطرف الأول خصم القيمة من المستحقات المالية للطرف الثاني طبقا لما تحدده الهيئة العامة للسلع التموينية تعويضا للضرر الذي حدث نتيجة الخطأ.</p>   |   |

## المقارنة بين التزامات الشركة المصرية القابضة للصوامع والمعاهد معها

| التزامات المتعاقد معها   | التزامات الشركة   |
|--|---|
| <p>١- بموجب هذا العقد استاجر الطرف الأول من الطرف الثاني الصومعة الكائنة في ... وذلك بكافة تجهيزاتها ومستلزماتها اللازمة لتخزين القمح المحلي موسم ٢٠١٦ وعلى أن تكون حراسة الصومعة الإقماح التي ستخزن بها والمحافضة على سلامة الإقماح مسؤلية الطرف الثاني وذلك طبقاً للضوابط الصادرة من وزارة التموين والتجارة الداخلية -قطاع الرقابة والتوزيع- وتعليمات مديرية التموين والتجارة الداخلية الكثانة الصومعة بنطاقها وتعليمات الطرف الأول.</p>   | <p>١- يلتزم الطرف الأول (المستاجر) في نهاية فترة التسويق والصرف وإجراء التصفيات اللازمة بسداد مبلغ وقدره أربعون جنيها للطرف الثاني، عمولة تخزين عن كل طن وذلك عن الكميات الفعلية التي تم تخزينها من تاريخ التخزين وحتى تاريخ صرفها، وهذا المبلغ شامل كافة التكاليف والالتزامات الواردة ببنود هذا العقد.</p> |
| <p>٢- يلتزم الطرف الثاني (المؤجر) بمجرد التوقيع على هذا العقد للطرف الأول خالية من أية إقماح أو ذرة شامية قديمة، مع تطهيرها من آثار التخزين السابقة أو أي متعلقات أخرى، كما يلتزم بالقيام بتجهيز الصومعة وذلك على النحو التالي:</p> <ul style="list-style-type: none"> <li>- معايرة الميزان بمعرفة مصلحة التمغة والموازين.</li> <li>- توفير كافة مستلزمات التخزين الأخرى وفقاً لاصول التخزين الصحيحة والاشتراطات الواردة بالضوابط الصادرة من وزارة التموين والتجارة الداخلية.</li> </ul> | <p>٢- تبدأ مدة الإيجار من تاريخ توقيع هذا العقد وتنتهي بانتهاء موسم القمح المحلي لعام ٢٠١٦ وحتى الانتهاء من صرف الإقماح المخزنة بالصومعة بنفس درجات النظافة المستلم بها وإجراء المطابقة مع مديرية التموين المختصة.</p>  |
| <p>٣- يلتزم الطرف الثاني (المؤجر) بالحفاظ على المخزون المشورن من القمح المحلي وبذل الجهد والعناية اللازمة بما فيها إجراء التبخير اللازم وفقاً لما تقتضيه أصول التخزين وضوابط وزارة التموين والتجارة الداخلية في هذا الشأن.</p>   |   |

**مرفق رقم**

**(۲۲)**

قضية الضم الروهي

بِسْمِ اللَّهِ الرَّحْمَنِ الرَّحِيمِ

٣١

مجلس النواب  
مكتب شؤون الرئاسة  
رقم الصادر: ١١٤  
المرفقات ( ٤ )  
التاريخ / ٤ / ٢٠٠٧



رئيس مجلس النواب

السيد الأستاذ الدكتور / خالد حنفي

وزير التموين والتجارة الداخلية

تحية طيبة ، وبعد ...

أرفق لسيادتكم الطلب المنتم من أصحاب المخازن على مستوى الجمهورية وعند /  
على السيد عبد المجيد على لائمين وآخرين ، الذين يتضررون من المسؤولين بالوزارة لتحديد  
حصص القمح الى أرصدة وهمية على ماكينات الصرف على مستوى الجمهورية ، وذلك وفقا  
لما ورد في شكواهم .

برجاء التكرم بالنظر ،

وتفضلوا بقبول فائق الاحترام .

رئيس مجلس النواب

١١٤  
( الدكتور / علي عبيد الغزال )

بِسْمِ اللَّهِ الرَّحْمَنِ الرَّحِيمِ

لید ایستاز لیدکتر / رئیس مجلس شورای اسلامی

بسمه طیبه و بعد

بوجاه آیتللم من سیزتم و بعد جلسه استماع لایحه و جواب الجنای

الی ستوری جمهوری زنگ افرده تکررت اصحاب الجنای

الی سیزتم و دفعه مایونک استیلا ایتولیه بفرار

ایستیم الی لمد؟ لیون طوت قمع و تحلیلهم لک ارهیده رهیده

الی مالیات عزیز لجنه لای ستوری جمهوری و تم تحریر وقتیت بنزله

رقم اثباته رقم قند ای اجراء

رفتم لایحه لایحه سوالی اجراء  
والخیر للبرک

و بفضله و بصرک راضی الاحترام

مقدومه لایحه

الکلیه عبدالحمید علی لایحه

ت / ۱۱۱۱۷۳۰۵۵۰

ب. ع / ۱۷۷ / ۴۰۰۴۰۱۳۸۰۶۰۰

محمد عبدالحکیم ابرو الوفا مدینه

ت / ۱۰۹۱۳۵۲۸۲۵

۳۵۵۶ / ۱۰۱۳۰۱۲ / ۷۱۰۰۸۰

محمد سعید علی لایحه

ت / ۱۴۷۶۵۰۵۰۰

۱۵۴ / ۱۰۰۰۰ / ۲۰۰۰ / ۲۰۰۰

علاء د احمد علی لایحه

۳۵۶ / ۱۳۰۰۰ / ۱۱۰۵۱۰۰ / ۱۰۰۰





السيد الأستاذ/ مدير فرع شركة تكنولوجيا معلومات الطيران (Avit)  
٢٧٦ ش عبد السلام عارف - سيدي بشر الترام - محافظة الإسكندرية  
تحية طيبة وبعد؟؟

نتشرف بالاحاطة بان مخبز البلدي آلي السيالة - الجسر و التابع اجمعية السيالة باسم /  
حمدي صابر عيد قد قام بانتاج و تسليم كمية قدرها ١٩ جوال/ ١٠٠ كجم بحدود ٢٢٠٤٠  
رشيف ايام ٧/٢٤ - ٧/٢٦ - ٧/٢٧ / ٢٠١٤ لحركة شباب عايز يديشن .  
برجاء التكرم باتخاذ اللازم نحو عمل التسوية اللازمة للمخبز المذكور.  
وتفضلوا بقبول فائق الاحترام ،،

مدير المديرية  
م/ مبارك عبد الرحمن مبارك

مدير الإدارة  
٩/١٧  
١٤٢



تقرير مبيعات الخبز التفصيلي  
من تاريخ : 15/04/01 الى : 15/04/30

|       |    |                                      |            |        |          |
|-------|----|--------------------------------------|------------|--------|----------|
| عرب   | 04 | اداره تموين                          | الاسكندرية | 02     | المحافظة |
| كرموز | 01 | مكتبه تموين                          | الاسكندرية | 02     | المديرية |
|       |    | مجدى حسن محمد و شريكه - على حسن محمد |            | 021260 | الخبز    |

اسم الملف : B020802150401064857.TXT

فئة الخبز : عام وخاص - جز غاز

السعر المدعم : 5 قروش

السعر الحر : 8.3 قرش

كود الماكينة : 020802

تاريخ الماكينة : 2015/04/01

تاريخ التسوية : 2015/04/01

التسوية المالية : 2015/04/04

| رقم الدعم بالخبز | عدد الإرضاف | عدد المعاملات | تاريخ المعاملة       | كود الماكينة | نوع المورد | اسم المورد                         | م |
|------------------|-------------|---------------|----------------------|--------------|------------|------------------------------------|---|
| 50.66            | 1535        | 49            | 2015/04/01 - 06:48 ص | 020802       | مخبز       | 02126000-مجدى حسن محمد و شريكه - ع | 1 |
| 4.62             | 140         | 8             | 2015/04/01 - 06:48 ص | 020802       | مخبز       | 02126098-مبيعات بطاقات الجمعية     | 2 |
| 47.36            | 1435        | 48            | 2015/04/01 - 06:48 ص | 020802       | مفتش       | 02126099-مفتش مجدى حسن محمد و ش    | 3 |
| 102.64           | 3110        | 105           | الإجمالي :           |              |            |                                    |   |

اسم الملف : B020802150401085438.TXT

فئة الخبز : عام وخاص مجر غاز

السعر المدعم : 5 قروش

السعر الحر : 8.3 قرش

كود الماكينة : 020802

تاريخ الماكينة : 2015/04/01

تاريخ التسوية : 2015/04/01

التسوية المالية : 2015/04/04

| رقم الدعم بالخبز | عدد الإرضاف | عدد المعاملات | تاريخ المعاملة       | كود الماكينة | نوع المورد | اسم المورد                         | م |
|------------------|-------------|---------------|----------------------|--------------|------------|------------------------------------|---|
| 20.96            | 635         | 24            | 2015/04/01 - 08:54 ص | 020802       | مخبز       | 02126000-مجدى حسن محمد و شريكه - ع | 1 |
| 1.98             | 60          | 3             | 2015/04/01 - 08:54 ص | 020802       | مخبز       | 02126098-مبيعات بطاقات الجمعية     | 2 |
| 117.65           | 3555        | 81            | 2015/04/01 - 08:54 ص | 020802       | مفتش       | 02126099-مفتش مجدى حسن محمد و ش    | 3 |
| 140.59           | 4260        | 108           | الإجمالي :           |              |            |                                    |   |

اسم الملف : B020802150401093249.TXT

فئة الخبز : عام وخاص مجر غاز

السعر المدعم : 5 قروش

السعر الحر : 8.3 قرش

كود الماكينة : 020802

تاريخ الماكينة : 2015/04/01

تاريخ التسوية : 2015/04/01

التسوية المالية : 2015/04/04

| رقم الدعم بالخبز | عدد الإرضاف | عدد المعاملات | تاريخ المعاملة       | كود الماكينة | نوع المورد | اسم المورد                         | م |
|------------------|-------------|---------------|----------------------|--------------|------------|------------------------------------|---|
| 74.91            | 2270        | 92            | 2015/04/01 - 09:32 ص | 020802       | مخبز       | 02126000-مجدى حسن محمد و شريكه - ع | 1 |
| 5.28             | 160         | 8             | 2015/04/01 - 09:32 ص | 020802       | مخبز       | 02126098-مبيعات بطاقات الجمعية     | 2 |
| 80.19            | 2430        | 100           | الإجمالي :           |              |            |                                    |   |

اسم الملف : B020802150401110503.TXT

فئة الخبز : عام وخاص مجر غاز

السعر المدعم : 5 قروش

السعر الحر : 8.3 قرش

كود الماكينة : 020802

تاريخ الماكينة : 2015/04/01

تاريخ التسوية : 2015/04/01

التسوية المالية : 2015/04/04

| رقم الدعم بالخبز | عدد الإرضاف | عدد المعاملات | تاريخ المعاملة       | كود الماكينة | نوع المورد | اسم المورد                         | م |
|------------------|-------------|---------------|----------------------|--------------|------------|------------------------------------|---|
| 76.73            | 2325        | 95            | 2015/04/01 - 11:05 ص | 020802       | مخبز       | 02126000-مجدى حسن محمد و شريكه - ع | 1 |
| 3.3              | 100         | 5             | 2015/04/01 - 11:05 ص | 020802       | مخبز       | 02126098-مبيعات بطاقات الجمعية     | 2 |
| 80.03            | 2425        | 100           | الإجمالي :           |              |            |                                    |   |

# غليان بين أصحاب المخازن بالإسكندرية

## رئيس الشعبة ونائبه يحصلان على 5000 رغيف يوميا

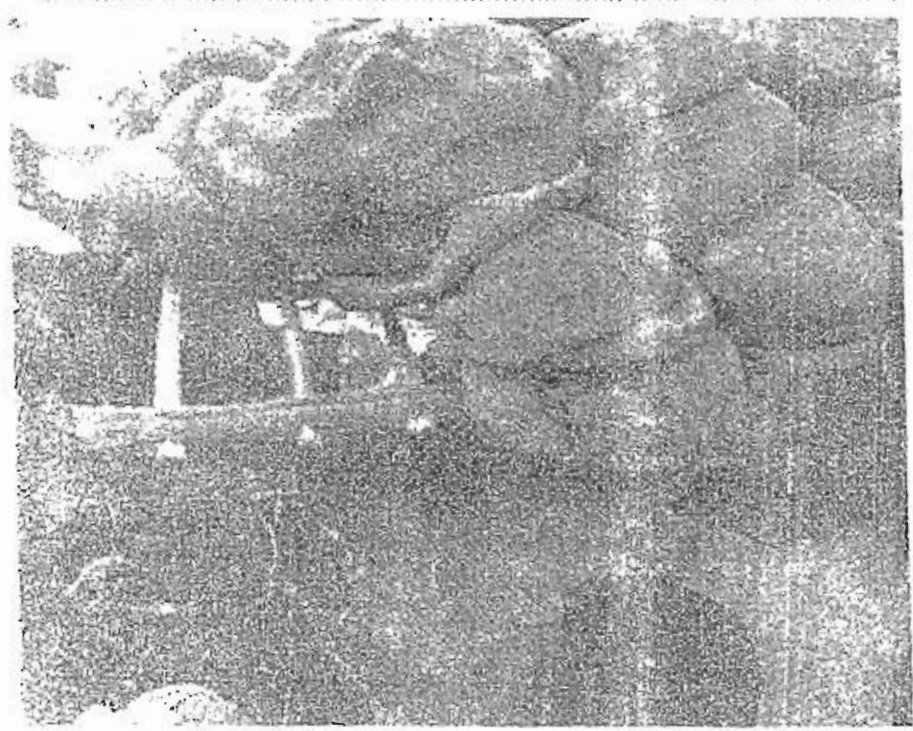

## وكيل وزارة التموين: لديهم تصريح من الوزير

عن ووجد أكثر من ١٠٠ مخبز بإدارة تموين غرب المدينت مديونيات غرب بملايين الجنيهات دون أن يتم تحصيلها مشيراً إلى أن نائب مديونيات مثل باقي المخازن ولكن يوجد المساواة مع الجميع.

من جانبه أكد مبارك عبدالرحمن مبارك وكيل وزارة التموين بالإسكندرية أن المخازن التي لرئيس شعبة المخازن ونائبه قد حصلت على موافقة شخصية من وزير التموين بشرطه صرف ٥٠٠٠ رغيف يوميا من الكارت الذهبي دوناً عن باقي أصحاب المخازن وليس لدينا أي علاقة بالأمر.

أضاف: أما فيما يتعلق بمديونيات المخازن فإننا نتعامل مع الجميع بمبدأ المساواة بالإضافة إلى أن هناك أصحاب مخازن مديونون بالآلاف الجنيهات وللأسف يتاجرون في الدقيق المدعم لبيعه في السوق السوداء وبالتالي تمسح جريمتهم مضاعفة وتقرم بطن مخازنهم على الفقر مثلما فعلنا مع الكثيرين.

الإسكندرية... من شدوى عبدالنهي:  
كشف بعض أصحاب المخازن بالإسكندرية عن فساد المنظومة الجديدة وشعبة المخازن بالغرفة التجارية وحصول مسئولين فيها على امتيازات غير مترتبة لأصحاب المخازن في ظل بلاغات ومحاضر ضد المسئولين في الشعبة.

يقول عادل حبيب الحافظ صاحب مخبز بالقباري: نعاني من عدم الاهتمام من قبل شعبة المخازن بالغرفة المسددة من حماية حقوقنا والوقوف بجانبنا في الأزمات وهو ما أسفر عن إشراق مخازن الكثيرين نتيجة مشاكل تراكمية وأشار إلى أن كل صاحب مخبز لديه كارت ذهبي بـ ٢٠٠٠ رغيف بينما رئيس الشعبة عبدالعال درويش، نائبه مجدى حسن لديهم كارت ذهبي بـ ٥٠٠٠ رغيف دوناً عن باقي المخازن.

كشف قدرى محمد المدنى صاحب مخبز بمنطقة المكس بالقباري بالاستنداد في «المساء»

**مرفق رقم**

**(۲۳)**



قطاع القمح

وزارة التموين والتجارة الداخلية  
قطاع الرقابة والتوزيع  
الوزارة المصرية للتوزيع

## الضوابط المنظمة لتداول الأقماع المحلية موسم ٢٠١٥

يتم تسويق وتوريد الأقماع المحلية لحساب الهيئة العامة للسلع التموينية ..  
يتم توريد محصول القمح المنتج محلياً محصول ٢٠١٥ اختياريًا اعتباراً من ٢٠١٥/٤/١٥  
لجميع محافظات الجمهورية .

٢

ويتم مراعاة الضوابط الآتية :-

أولاً : ضوابط خاصة بالفرز والاستلام :

١. يتم الفرز والاستلام بالصوامع المعدنية الحديثة والشون المطابقة لشروط التخزين السليمة " الشون المطورة ( ذات أرضية أسمنتية أو إسفلتية ) والمعتمدة من الوزارة أو مديريات التموين .
٢. على الجهات المسوقة للأقماع المحلية عدم استلام أي أقماع محلية في الشون الترابية .
٣. الإعلان بخط واضح على باب الشونة بالحد الأدنى لأسعار شراء القمح المحلي محصول ٢٠١٥ الذي يتم توريده لحساب الهيئة العامة للسلع التموينية وفقاً لدرجات النظافة المحددة كالاتي :-

|     |   |    |   |
|-----|---|----|---|
| ٤١٠ | جنيهاً للأردب زنه ١٥٠ كيلو جرام درجة نظافة ٢٢,٥ قيراط . | ١٠ | ١ |
| ٤١٥ | جنيهاً للأردب زنه ١٥٠ كيلو جرام درجة نظافة ٢٣ قيراط .   | ١٥ | ٢ |
| ٤٢٠ | جنيهاً للأردب زنه ١٥٠ كيلو جرام درجة نظافة ٢٣,٥ قيراط . | ٢٠ | ٣ |

وذلك لجميع الأصناف على أن تكون خالية من الإصابة بالحشرات والرقمل والزلط وغيرها وبدرجة

نظافة لا تقل عن ٢٢,٥ قيراط .

٤. على الجهات المسوقة لمحصول القمح المحلي لحساب الهيئة العامة للسلع التموينية فتح شونها وعدم التوقف عن الاستلام أثناء موسم التوريد وعدم تحصيل أي مبالغ نظير التوريد بشونها أو صوامعها تحت أي مسمى سوى المقررة قانوناً وعدم الخصم من " ثمن القمح " وعلى أن يتم تسديدها خلال أربعة أيام من بداية التوريد .
٥. على الجهات المسوقة تقديم كافة التيسيرات والتسهيلات عند توريد الأقماع المحلية وحل أي مشاكل تبرز عملية التوريد عملاً على استلام أكبر كميات .
٦. حظر استلام أي أقماع محلية قديمه من موسم سابق وكذا أي أقماع مستورده أو أقماع محلية مخلوطة بأقماع مستورده وفي حالة المخالفة يتم اتخاذ الإجراءات القانونية حيالها .

٧. عمولة تسويق الأقماع المحلية موسم ٢٠١٥ بقيمة ٧٥ جنية / للطن شاملة الوزن، والتسويق والتخزين، والفوارغ والمشالات (التتيق والتحميل) والصيانة وفي حالة التعاقد مع القطاع الخاص " التاجير " لا يحق للجهة المسوقة المتعاقدة مع أصحاب الصوامع المعدنية الجديدة التابعة للمطاحن المنتجة للدقيق التمويني ٨٢٪ الحصول على أكثر من ٢٥ جنية من قيمة عمولة التسويق .

٨. يتم توريد الأقماع المحلية في أجولة جوت بحالة جيدة وسليمة حرصاً على جودة الأقماع التي يتم توريدها وعلى الجهات المسوقة توفير فوارغ الجوت مع اخذ الضمانات الكافية لتلك الفوارغ وفي حالة توريد الأقماع المحلية في أجولة جوت ملك المورد فعلى الجهة المسوقة رد مثيلها من فوارغ الشركة أو قيمتها الفعلية فور التوريد ، وفي حالة التوريد في أجولة بلاستيك يتم التدبير خلال مدة أقصاها ١٥ يوماً من تاريخ التوريد وفي حالة صرف تلك الأقماع للمطاحن دون تدبير يتم خصم مبلغ ٧ جنيهات للطن قيمة استهلاك الفوارغ .

٩. يحظر توريد الأقماع المحلية صبا في الشون نهائياً والسماح بتوريد الأقماع المحلية صبا أو في أجولة بلاستيك في حالة التوريد للصوامع المعدنية فقط .

١٠. السماح بتوريد القمح المحلي لشركات المطاحن التابعة للشركة القابضة للصناعات الغذائية المسوقة في أجولة بلاستيك في خلايا الصوامع الملحقة بالمطاحن والفارغة تماماً من الأقماع المستوردة للتخزين بها مع عدم تحميل الهيئة العامة للسلع التموينية أي أعباء مالية مقابل التخزين في تلك الصوامع .

١١. يتم الفرز والاستلام باللجنة المشكلة بالقرار الوزاري المشترك رقم ( ٨١ لسنة ٢٠١٥ ) بشأن توريد الأقماع المحلية موسم ٢٠١٥ وعدم التدخل في أعمال اللجنة بشأن تحديد درجات النظافة للأقماع الموردة وعلى الهيئة العامة للرقابة على الصادرات والواردات توفير الفرازير. الأزمين لعملية الفرز في الشون والصوامع المحددة .

١٢. تبدأ لجنة الفرز أعمالها من الساعة الثامنة صباحاً حتى الساعة السادسة مساءً يومياً وخلال الإجازات والعطلات الرسمية .

١٣. محاضر الفرز هي المستند الرسمي لمحاسبة الجهات المسوقة ويتم تحرير محاضر الفرز للكميات المفروزة طبقاً لدرجات النظافة بذات يوم التوريد ويتم تحريرها بعناية وبراعى كتابة الإجماليات بالحروف والأرقام ودون كسط أو تعديل في حضور أعضاء اللجنة على أن يتم موافاة الوزارة ببيان شهري بالكميات الموردة بمعرفة الجهات المسوقة مرفقاً بها صورة معتمدة من تلك المحاضر على أن يتم مطابقة الكميات مع الوزارة في نهاية موسم التوريد طبقاً لمحاضر الفرز .

١٤. يتم صرف ستة وستون قرشاً للطن للجمعية التعاونية المركزية للقباينة من الهيئة العامة للسلع التموينية خصماً من عمولة التسويق المقررة للجهات المسوقة عن الكميات التي يتم وزنها بمعرفة عضو الجمعية وذلك بموجب كشف شهري معتمد من الهيئة العامة للرقابة علي الصادرات والواردات ومديرية التموين المختصة بالكميات التي تم وزنها في حالة حضور مندوب نقابة القباينة طبقاً لمحاضر الفرز لكل جهة مسوقة علي حدي والموقعة من مندوب نقابة القباينة وحال عدم وجوده يتم تحرير محضر إثبات حالة من باقي أعضاء اللجنة بذلك يرفق بمحضر الفرز ويقوم بالوزن القبايني المعتمد من الجهة المسوقة حتى يستمر العمل في استلام الأقماع المحلية الموردة .

١٥. يكون البنك الرئيسي للتنمية والائتمان الزراعي مسئولاً مسؤولة كاملة قبل الهيئة العامة للسلع التموينية عن الكميات الموردة إلى شون البنك من التعاوينات وإجراء المطابقات اللازمة معها .

١٦. في حالة تعاقب مطاحن القطاع الخاص مع إحدى الجهات المسوقة على استلام الأقماع المحلية موسم ٢٠١٥ بالسعات التخزينية الخاصة بتلك المطاحن " صوامع وشون مطابقة لشروط التخزين السليم " يتم استلام كمية قدرها ٥٠٪ من حصة المطاحن لمدة ٢٢٠ يوم وفي حالة استلام كمية اكبر يتم صرفها للمطاحن طبقاً لبرنامج السحب المقرر بمعرفة اللجنة الرئيسية للبرامج .

### ثانياً : ضوابط خاصة بنقل الأقماع المحلية إلى صوامع وشون الجهات المسوقة :

١. يسمح للشركة المصرية القابضة للصوامع والتخزين بتسويق القمح المحلي وشركات مطاحن شمال القاهرة وجنوب القاهرة ومطاحن ومخازن الإسكندرية التسوق من أي محافظات دون تحمل هيئة السلع التموينية أي أعباء نقل في هذا الشأن .

٢. بناءً على موافقة الهيئة العامة للسلع التموينية لشركة مطاحن مصر العليا لتسويق احتياجاتها من الأقماع المحلية من خارج نطاق محافظات الشركة كالاتي :-

" تسويق الأقماع المحلية من محافظة المنيا إلى السعات التخزينية بمحافظة سوهاج .

" تسويق الأقماع المحلية من توشكي إلى السعات التخزينية بمحافظة أسوان .

" الكميات الواردة من منطقة شرق العوينات إلى السعات التخزينية لشركة مطاحن مصر العليا بمحافظات

الأقصر وقنا وسوهاج والشركة المصرية القابضة للسعات التخزينية بمحافظة قنا وفي كل الأحوال يتم

عمل كشوف بأرقام السيارات والكميات المنقولة وتعتمد من المحافظة المنقولة منها والمحافظة

المنقولة إليها .

٣. يسمح لشركة مطاحن شرق الدلتا بالتسويق ونقل الأقماع المحلية موسم ٢٠١٥ من المحافظات المنتجة " الشرقية - الدقهلية " إلى المحافظات " السويس - الإسماعيلية - دمياط - شمال سيناء - بور سعيد " علي أن يتم الفرز وتحرير المحاضر في المحافظات المنقول إليها وذلك دون تحمل الهيئة العامة للسلع التموينية أي أعباء مالية في هذا الشأن .

٤. تلتزم الجهات المخزنة توفير العمالة الكافية للتحقيق والتحميل .

#### ثالثاً : التزامات الجهات المسوقة :

لأهمية التخزين كمرحلة أساسية للحفاظ على كميات القمح المحلي وعدم تعرضها للتلف يتم إتباع الاشتراطات الآتية خلال مراحل التخزين المختلفة وهي كما يلي :-

#### أ. مراحل ما قبل التخزين وتشمل :

١. التأكد من خلو الشون من أي أقماع قديمة .
٢. إعداد الشون ونظافتها وتطهيرها من آثار محصول الموسم السابق قبل تخزين اقماع موسم ٢٠١٤
٣. توفير وإعداد وصيانة الأجولة الجوت مع تبخيرها قبل إعادة استخدامها .
٤. توفير المشمعات والأغطية والعروق الخشبية أو الطبالي لتبخيرها .

#### ب. مرحلة التخزين :

١. إتباع أساليب التخزين السليم .
٢. جميع الجهات المسوقة التي تحددها وزارة الزراعة تعمل تحسب مظلة بسلك التسمية والائتمان الزراعي .
٣. تتحمل الجهات المخزنة المسؤولية الكاملة في الحفاظ على الأقماع المخزنة وسلامتها من التلف وكذا عند تعرض الأقماع المخزنة لاي عجز أو تسريب أو انخفاض في درجات النظافة المسلم بها القمح المحلي .
٤. لزيادة الكميات المخزنة من الأقماع المحلية عن السعة التخزينية للشونة والتي تمثل ٨٠٪ من المساحة الصالحة للتخزين .
٥. تستيف اللوطات كل لوط على حده طبقاً لدرجات النظافة الخاصة به والمدونة بمحاضر الفرز مع وضع لوحة على كل لوط موضحاً بها درجة النظافة والصرف طبقاً لأقدمية الورود .
٦. علي أمين الشونة المتابعة اليومية ومراعاة الصيانة الدورية على المخزون وفي حالة ظهور أي بوادر إصابة حشرية يتم التبخير فوراً ولا يتم الصرف إلا بعد التأكد من زوال آثار المادة المستخدمة في التبخير .

٧. في حالة اخذ عينات من الاقماع المحلية بمعرفة الجهات الرقابية سواء بالوزارة أو مديريات التموين تكون التينة ممثلة لكميات الاقماع المخزنة بالشونة أو الصومعة .
٨. يتم تحليل عينات الاقماع المحلية المأخوذة من الشون والصوامع في المعامل المختصة طبقا لتقرير الوزاري المشترك بشأن توريد الاقماع المحلية الذي يصدر سنويا محددًا لمواصفات الاقماع المحلية الموردة .

٩. في حالة وجود إصابة حشرية حية أو بؤادر إصابة لا يتم سحب عينات من الاقماع إلا بعد إجراء عملية التبخير والغرلة حفاظا على المال العام .

ج. مرحلة الصرف والتسليم :-

١. يحظر على مدير الصوامع وأمناء الشون تحصيل اى مبالغ من الموردين نظير التحميل أو التعتيق حيث أن المشالات من ضمن عمولة التسويق .
٢. يتم تسليم الاقماع للمطاحن بنفس درجات النظافة المسلمة لها وطبقا لاقدمية التخزين .
٣. لا يتم صرف اى كميات من الاقماع المخزنة إلا بموجب البرنامج المعد لذلك .
٤. التأكد من سلامة العبوات مع تغطية سيارات نقل الاقماع للحفاظ على الحمولة .
٥. لا يجوز لشركات المطاحن تغيير خط سير السيارات الناقلة إلى اى مطحن آخر سوى المدون بكارته الخروج من الشونة إلا للظروف الطارئة وبعد موافقة واعتماد مديرية التموين المختصة لذلك التعديل وأسبابه .
٦. يتم تصفية الاقماع المحلية موسم ٢٠١٥ بالصوامع والشون بمعرفة مديرية التموين المختصة وفي حالة وجود زيادة يتم تعليقها على الرصيد صرفها للمطاحن وفي حالة وجود عجز أو تلف يتم اتخاذ الإجراءات القانونية بشأنها وأخطار الوزارة على أن يتم إجراء المطابقة عن المنصرفات مع الجهات المشوقة عن كميات الاقماع المحلية موسم ٢٠١٥ بمعرفة الوزارة مع إخطار الهيئة العامة للسلع التموينية بما يتم جرحا على المال العام .

رئيس

قطاع الرقابة والتوزيع

م/ محمود عبد العزيز عامر

الإدارة المركزية للتوزيع  
٢٠١٥  
م/ ماجدة حسين فوفيق



**مرفق رقم**

**(٢٤)**

السادة / وزارة التخطيط والمتابعة والإصلاح الإداري  
عناية م استشاري / هشام زكريا  
مدير مشروع بطاقة الأسرة

تحية طيبة وبعد.....

نتشرف بأحاطة سيادتكم علما بأن الشركة قد نفذت تعميمات الوزارة الوارده في خطاب سيادتكم المؤرخ 2016/5/23 والذي اشار الى كتاب وزارة الترمين المؤرخ في ذات التاريخ والذي تم توجيه خطاب لسيادتكم من الشركة مؤرخ 2016/5/26 اشرفنا فيه الى ما قد يترتب عليه تنفيذ ما جاء في خطابات سيادتكم المؤرخة 2016/5/23 (مرفق صور) ورغم ذلك تمت الافادة بتنفيذ التعميمات وفوجئنا بالسادة الافاضل ضباط مباحث الترمين يقومون باستصدار امر من النيابة العامة بالقبض على المسؤولين في الشركة وهما كلا من :-

1- الدكتور هاني مصطفى

2- المحاسب احمد مكارم

وتم عرضهم على النيابة في المحضر رقم 15595 لسنة 2016 جنح العجوزة وذلك باتهام مهدي اننا نفذنا تعليمات سيادتكم دون العرض عليهم ولما واجههم وكيل النيابة المحقق بخطابات سيادتكم وخطاب وزارة الترمين انكرا الخطابين وادعوا عدم العلم بمضمونهم وانه كان يجب على الشركة ابلاغهم والاستئذان منهم قبل تنفيذ تلك التعليمات وكانت النتيجة ان السادة المسؤولين سألني الذكر قد صدر قرار بحبسهم اربعة ايام على ذمه التحقيق.

ثم في يوم 2016/7/19 صدر قرار ايضا بحبسهم 15 يوما مع مراعاة التجديد لهم في الموعد وكل الاتهام اننا نفذنا تعليمات سيادتكم ووزارة الترمين دون استئذان منهم ووجبت اليهما الاتهامات الاتية:-

1- اهدار المال العام

2- التزوير

3- التزوير بالاضافه

4- الاستيلاء على المال العام بمساعدة الغير

نون مبرر او سند من القانون سوى ما سلف ذكره.

لذلك

نرجو التكرم باصدار تعليماتكم فيما يتبع في الاستمرار في تنفيذ ما جاء في خطابكم المؤرخ 2016/5/23 وخطاب وزير الترمين في ذلك التاريخ ايضا او وقف تلك التعليمات ونأمل ان يصلنا الرد خلال 24 ساعة من تاريخه والاسنضطر اسفين الى الغاء تلك التعليمات حرصا على عدم تعميق الاضرار التي لحقت بنا نتيجة تنفيذ تعليمات سيادتكم وعلى النحو سالف الذكر

وتفضلوا بقبول وافر الاحترام

عن شركة سماعات  
أ/د/ علاء الدين أحمد عبد المجيد  
المحامي بالتفويض



**مرفق رقم**

**(٢٥)**

الإدارة العامة لشرطة التموين

والتجارة الداخلية

إدارة التحريات

قسم المخابز

بتاريخ / /

بمعرفة رائد / وائل عز الدين

أثبت الآتي

في إطار الخطة العامة للإدارة وبناء على توجيهات السيد اللواء / مساعد الوزير مدير الإدارة العامة لشرطة التموين والتجارة الداخلية بضرورة العمل على القضاء على ظاهرة تهريب السلع التموينية وخاصة سلعة الدقيق المدعم استخراج ٨٢% والمخصص دون غيره لإنتاج الخبز المدعم لجمهور المواطنين ومنع حصول أصحاب تلك المخابز على أموال غير مستحقة المخصصة لدعم رغيف الخبز البلدي في ظل المنظومة الجديدة عن طريق إجراء عمليات بيع وهمية دون إنتاج فعلى للخبز.

وحيث وردت معلومات من أحد مصادرنا السرية الموثوق في جديتها مفادها قيام المدعو / سيد بكر على في العقد الخامس من العمر رئيس شعبة مخابز الإسماعيلية والمدير المسؤول عن مجمع مخابز الشركة المصرية لإنتاج الخبز البلدي المدعم والكائن مقره في حي الشهداء بجوار مقابر المسلمين بحي ثاني الإسماعيلية ذلك لإثبات عمليات بيع وهمية على ماكينات صرف الخبز الخاصة بالمجمع وذلك باستخدام فلاشات (برنامج غير معتمد) وكروت تموينية (بطاقات تموينية فورية) دون علم أصحابها وذلك للحصول على أموال الدولة المقررة على تصنيع الخبز وتحقيق مكاسب غير مشروعة بدون وجه حق.

وقد أكدت التحريات التي تمت بالاشتراك مع السيد العقيد / ناجي عيسوي السيد المقدم / حسام هجرس والسيد الرائد / أحمد الحملي صحة ما ورد من معلومات.

صحة رقم ٨١٦٦  
مخ قسم ثاني للإسماعيلية  
السيد / وائل عز الدين  
الساعة التاسعة صباحاً  
رئيس القسم الثاني للخبز

وبالفحص من خلال الإستعلام من شركة تطبيقات الكروت الذكية (سمارت) ورد تقريرهم كالتالى :

انه بشأن فحص استخدام مخبز رقم ١٩٠٣٨١ (الشركة المصرية لإنتاج الخبز بالإسماعيلية) إدارة تموين المدينة حي ثانى والمسئول عنها / سيد بكر على وانه بفحص مبيعات المخبز المتوفرة لديهم على قاعدة البيانات تبين انه تم إستخدام عدد ٢٥ ماكينة خاصة بالمخبز وهي بأرقام :

١٩٠٧٦٨ - ١٩٠٧٦٩ - ١٩٠٧٨٢ - ١٩٠٧٨٣ - ١٩٠٧٨٤ - ١٩٠٧٨٥ -  
١٩٠٧٨٦ - ١٩٠٧٨٧ - ١٩٠٧٨٨ - ١٩٠٧٨٩ - ١٩٠٧٩٠ - ١٩٠٧٩١ -  
١٩٠٧٩٢ - ١٩٠٧٩٣ - ١٩٠٧٩٤ - ١٩٠٧٩٥ - ١٩٠٧٩٦ - ١٩٠٧٩٧ -  
١٩٠٧٩٨ - ١٩٠٨٠٠ - ١٩٠٨٠١ - ١٩٠٨٠٢ - ١٩٠٨٠٣ - ١٩٠٨٠٤ -  
١٩٠٨٠٥ .

في إجراء عمليات بيع وهمية ويظهر ذلك على النظام ب ورود باتشات من الماكينات في خانة كود الماكينة (٠٠٠٠٠٠) وهو ماينتج من تلاعب في النظام وقد يحدث ذلك بإستخدام فلاشات تحتوى على برامج غير معتمدة وغير مسموح بإستخدامها عن الفترة من ١٢ فبراير ٢٠١٥ وحتى تاريخ ٢٨ مارس ٢٠١٥ و هذه الباتشات مبينة بالجدول المرفق .

وإنتهى التقرير بعد قائمة جدول الاختراقات والخاصة بالماكينات السابق الإشارة إليها والجدير بالذكر ان الهيئة العامة للسلع التموينية ابتداء من ١٣ / ٣ / ٢٠١٥ قامت بإعفاء اصحاب المخازن من تكلفة الدقيق وبالتالي قامت بتخفيض القيمة المستحقة للمخازن نتيجة المبيعات المسجلة وبالتالي فإن تقدير قيمة مبيعات الباتشات تم رفعها بعد ذلك التاريخ يجب ان يتم العودة لهيئة السلع و هو ما قد يظهر من اخر عشرة باتشات فى الجدول السابق والقيمة الاجمالية عن العمليات السابق الإشارة إليها هي ٣٩٢٠٠٦٧٥ رغيف هي من تاريخ ١١ / ٥ / ٢٠١٥ وحتى ٢٩ / ٣ / ٢٠١٥ .

تم تشكيل لجنة من الإدارة المركزية لشئون الرقابة إدارة الرقابة على المخازن والمخازن ومشكلة من كل من الأستاذ / محمد عبد المحسن الفرماوى والأستاذ / محمد توفيق عبد الرحمن والأستاذ / عبد الحميد محمد عبد الحميد والأستاذ / محمد رجب إبراهيم والتي ورد في مضمون تقريرها ان الماكينات الخاصة بذلك المجمع والواردة بتقرير شركة سمارت قد تم التلاعب بالإصدار المحمل على الماكينات وتحميل برنامج غير معتمد وغير مسموح به فى الشركة المنظمة لتلك الماكينة وبإستخدام تلك الإصدارات مكنت صاحب المخبز من إثبات قيامه بإنتاج الخبز

كميات من الخبز المدعم على خلاف الحقيقة (عمليات بيع وهمية) وذلك دون انتاج فعلي بغرض الحصول على المقابل المادي لهذه الكميات من المال العام .

وان اجمالى تلك الكميات المقدره من شركة سمارت (٦٧٥, ٢٠٠, ٣٩) رغيف تسع وثلاثون مليون ومائتان الف وستمانه وخمس وسبعون رغيف وحيث ان الخبز يعمل فى ظل منظومة الخبز الجديدة التى تقوم على استخدام البطاقات التموينية عن طريق ماكينات تسلم لصاحب كل مخبز ويقوم المواطن بتمرير بطاقة التموين الذكية الخاصة به بداخل الماكينة ثم يحصل على الخبز المدعم حسب عدد الإفراغ الرقيدة بكل بطاقة بحد اقصى خمسون رغيف للبطاقة الواحدة عن اليوم ويجوز للمواطن صرف حصة ثلاث أيام مستقبلا ويقوم المواطن بدفع مبلغ خمسة قروش لكل رغيف وذلك عقب اثبات عدد الإفراغ المشتراه وتقوم الدولة المتمثلة فى هيئة السلع التموينية بدفع فرق التكلفة لصاحب المخبز وذلك على حسب نوع الخبز ونوع الوقود المستخدم فى انتاجه. حيث تقوم شركة سمارت باخطار الهيئة العامة بالجمهورية عن الخبز المباعة التى تم بيعها فى نهاية اليوم طبقا لآخر تسوية وتقوم الهيئة بتعديل فرق تكلفة إنتاج الخبز ( الدعم المقرر لكل رغيف) على الحساب البنكي للمخبز حسب كل مخبز.

وحيث ان التوجيه الوزارى رقم ٩ لسنة ٢٠١٤ والتوجيه رقم ١٠ لسنة ٢٠١٤ قد حدد تكلفة رغيف الخبز على حسب نوع الخبز ونوع الوقود المستخدم فى انتاجه والمخبز الذى نحن بصددده يقوم بإنتاج الخبز المجرى مستخدما الغاز الطبيعى طبقا للتوجيه رقم ٩ لسنة ٢٠١٤ قد حدد تكلفة رغيف الخبز المجرى من بداية ١١ مايو ٢٠١٤ وحتى ٢٠١٤/١٢/٢٦ بسعر ٣٥.٥ قرش يدفع المواطن ٥ قروش فى حال حصوله على الخبز المدعم وتقوم الدولة بدفع ٣٠.٥ قرش لدعم الرغيف المدعم وتكون كمية الخبز الواردة بالتقرير من بداية المنظومة فى ١١ مايو ٢٠١٤ حتى ديسمبر ٢٠١٤ هى كمية قدرها (٢٦٥١٧١٦٠) رغيف بلدي والقيمة المالية لهذه الكميات هى  $٢٦٥١٧١٦٠ * ٣٠.٥ = ٨,٠٨٧٧٣٣.٨$  جنيه

وحيث تم تعديل تكلفة الإنتاج طبقا للتوجيه رقم ١٠ لسنة ٢٠١٤ وحددت تكلفة الخبز المجرى باستخدام وقود غاز طبيعى بسعر ٢٩.٨ قروش ويقوم المواطن بدفع ٥ قروش للحصول على الخبز المدعم وتقوم الدولة بتحمل فرق تكلفة الإنتاج ٢٤.٨ قرش لدعم رغيف الخبز وذلك ابتداء من تاريخ ٢٠١٤/١٢/٢٧ حتى تاريخه وعليه فإن كمية الخبز المثبتة خلال الفترة من ٢٠١٤/١٢/٢٧ حتى ٢٠١٥/٣/٢٩ قدرت ١٢٦٨٣٥١٥ رغيف وتكون القيمة الماليه لهذه الكميات  $١٢٦٨٣٥١٥ * ٢٤.٨ = ٣١٤٥٥١١.٧٢$  جنيه وعليه فإن اجمالى كمية الخبز المدعم التى تم انتاجها وتوزيعها على المواطنين هى  $٣١٤٥٥١١.٧٢ + ٨,٠٨٧٧٣٣.٨ = ١١,٢٣٣٢٤٢.٥٢$  جنيه

الواردة بتقرير شركة تطبيقات الكروت الذكية هي ٣٩٢٠٠٦٧٥ والمبالغ المستحقة عن هذه الكميات  $8.87733.8 + 3145011.72 = 3145011.72 + 8.87733.8$  ١١٢٣٣٢٤٥.٥٢ جنيه (احدى عشر مليون جنيه و منتان وثلاثة وثلاثون ألف ومنتان و خمس واربعون جنيه و اثنان وخمسون قرش ) ويشار انه تم ضامها بالمخبر بمخالفه مماثلة فى فترات سابقة على الفحص وتحرر عنها المحضر رقم ١١٣٥ لسنة ٢٠١٥ جنح قسم ثانى شرطة الإسماعيلية .

**ملحوظة ١ :** مرفق طيه إذن تقرير صادر من ادارة الرقابة على المطابخ المخايز مكون من ثلاث ورقات مذيل فى آخره من أعضاء اللجنة وتأشر عليه من قبل رؤيد النظر والإرفاق. تمت الملحوظة.

**ملحوظة ٢ :** مرفق طيه إذن التقرير الخاص الصادر من شركة سمارت كود مجمع المخايز ومكونا من ٤٨ ورقة ومذيل وموقع بالأكلاشييه الخاص بشمارت للإدارة القانونية. تمت الملحوظة.

**ملحوظة ٣ :** تم إرفاق صورة ضوئية من خطاب شركة سمارت كود كود (٠٠٠٠٠٠٠) بداخل خانة كود الماكينة مفادها ان الماكينة التى ظهر الكود فى التقرير قد تم التلاعب بالإصدار المحمل على الماكينة وذلك بانه إصدار برنامج قديم غير معتمد بغرض إجراء عملية بيع وهمية تمكنه من إلقاء على المال العام المخصص لإنتاج الخبز دون تصنيعه او إنتاجه فعليا وذلك بالتوجيه الوزارى رقم ١٠ لسنة ٢٠١٤ الصادر ٢٢/١٢/٢٠١٤ والتوجيه رقم ٩ لسنة ٢٠١٤ الصادر ٢/١١/٢٠١٤. تمت الملحوظة.

**ملحوظة ٤ :** مرفق طيه تقرير صادر من هيئة السلع التموينية من وزير التموين بمضمون تعاملات المخبز من مبالغ تم تحصيلها بصفة شهرية . تمت الملحوظة.

وتم وضع جميع تلك المستندات السابقة بالمحفوظات داخل مظروف الخبز المخايز وعلية اقل المحضر عقب إثبات ما تقدم للعرض على السيد الاستاذ وكيل قسم ثانى الإسماعيلية وذلك للإذن لنا بضبط وإحضار المتهم وبتفتيش المحم اليه بالتحريات لضبط ما قد يتواجد من ادوات تستخدم فى ارتكاب تلك المخالفات فلاشات وبطاقات تموينية ذكية وما قد يظهر غرضا اثناء التفتيش يعد مخالفا للقانون.



نتيجة الاستعلام باسم المتهم سيد بكر سيد على

| البيانات الشخصية           |                             |
|----------------------------|-----------------------------|
| رقم الادراج : ٢٤٦٧١٢٦      | الاسم : سيد بكر سيد على     |
| الانتحال ١ :               | الانتحال ٢ :                |
| الشهرة ١ :                 | الشهرة ٢ :                  |
| النوع : ذكر                | اسم الأم :                  |
| الحالة الصحية :            | م.الصحية :                  |
| ت الميلاد :                | محل الميلاد :               |
| الديانة : مسلم             | الجنسية : مصري              |
| محل الإقامة : ديروط اسيوط  | قسم الإقامة : م ديروط اسيوط |
| المهنة :                   | عنوان العمل :               |
| اثبات الشخصية :            |                             |
| المعلومات : (فران) ( ) ( ) |                             |
| الأوصاف :                  |                             |
| البدنية :                  |                             |
| العلامات :                 |                             |
| المميزة :                  |                             |
| معلومات الخطورة :          |                             |

الخريطة

| م | رقم القضية | سنة القضية | نوع القضية | قسم/مركز             | الجريمة            | معلومات |
|---|------------|------------|------------|----------------------|--------------------|---------|
| ١ | ٦٧٨٣       | ١٩٨٩       | جنايات     | ق روض الفرج<br>قاهره | سلاح بدون<br>ترخيص |         |

الشرطة التموين



إدارة المصارف والبنوك  
إدارة الأوراق المالية والتوزيع  
إدارة المصارف الأجنبية  
إدارة المصارف المحلية

تقرر من قبل

الساعة ١ ظهراً

في يوم الاربعاء الموافق ١٩١٥/١٠/٢٠

بمقرر من الوزارة

رئيسه اللجنة المشكلة من السيد

١- م / محمد عبد الحنف الفرماري

٢- م / محمد توفيق عبد الرحمن

٣- م / عبد الحميد محمد عبد الحميد

٤- م / محمد زجب إبراهيم

المستوفى بأمره لرعاية على المظالم والمخالفات بالوزارة

تحت الأيدى

المكلف المصارف لبناء من الإدارة بعض التقررات البنائية من الإدارة العامة لشرطة  
مصر والبنوك الأجنبية والمصارف من جهة كالتالي هيئات التعمير والبنوك «سماوات»  
والتي تطلع على التقريرين من جهة عبارة عن فحص مسعات مثل المخازن لشرطة مصر  
والتي ذكر ذلك عن خلال قاعدة لسانان المتفرقة لدى «سماوات»  
في بيان التقريرين المنجزين باسم لشرطة مصر لاحتياج الخبز والميراث عن  
م / السيد ستر على . وعنوان المنجز كما هو موضح بالتقرير / من شأن لاحتياج  
الخبز عبارة عن مجموعة مخازن ويوجد لكل مخزن فائقة تعرف الخبز خاصة  
في الخبز عبارة عن مجموعة مخازن ويوجد لكل مخزن فائقة تعرف الخبز خاصة  
في سنة ١٩١٥ بالقرن - واما في المصارف الموضحة بتقرير التعمير وعما ذكر صدر  
تقرير ادائها من هذه المصارف فقد تم استنساخ في اعداد عملات بعملة  
ذلك من خلال التلاعب في الوجود والعمل على المصارف وتحميل برنامج عند  
عمله وعرضه بالبنك - بلندن ذلك من اوقات كانت هذا  
في هذه المصارف المذكورة - انما وهي - دون اتمام اوضاع فكل يفرض  
العمل على المقاييل المارك المخفض هذه الكلمات من المال العام

بما جهات لكاتب الوزارة بتقرير شركة سماوات هي ١٩١٥/١٠/٢٠

بمقرر من الوزارة بمليون ومائتان الف وستمائة وخمسة وستون ألفاً

بمقرر من



بالتالي

١٠٥٠٠ كم = أكثر المتسعة خلال الفترة من ١٤٧ | ١٤ | ١٤٦٤٠٠ و ١٤٧ | ١٤٦٤٠٠  
 ١٤٦٤٠٠ | ١٤٦٤٠٠ | ١٤٦٤٠٠ | ١٤٦٤٠٠ | ١٤٦٤٠٠ | ١٤٦٤٠٠ | ١٤٦٤٠٠ | ١٤٦٤٠٠  
 = ١٤٦٤٠٠ | ١٤٦٤٠٠ | ١٤٦٤٠٠ | ١٤٦٤٠٠ | ١٤٦٤٠٠ | ١٤٦٤٠٠ | ١٤٦٤٠٠ | ١٤٦٤٠٠  
 من فان اجنالي كميات كمن الدارة سكرتة وكذا كميات كمن الدارة  
 ١٤٦٤٠٠ | ١٤٦٤٠٠ | ١٤٦٤٠٠ | ١٤٦٤٠٠ | ١٤٦٤٠٠ | ١٤٦٤٠٠ | ١٤٦٤٠٠ | ١٤٦٤٠٠  
 = ١٤٦٤٠٠ | ١٤٦٤٠٠ | ١٤٦٤٠٠ | ١٤٦٤٠٠ | ١٤٦٤٠٠ | ١٤٦٤٠٠ | ١٤٦٤٠٠ | ١٤٦٤٠٠  
 من امدت من مليون جنيتر واثان والارتم والارتم الفان اثنان وحس فان مليون

- ١ - محمد علي الحسن الزماري  
 ٢ - محمد بن علي احمد  
 ٣ - محمد بن علي احمد  
 ٤ - محمد بن احمد
- سر الخط  
 محمد بن احمد  
 محمد بن احمد

١  
 ٢  
 ٣  
 ٤

**مرفق رقم**

**(٢٦)**

## عقد الاتفاق

انه في يوم الأحد الموافق ٢٠١٦/٤/١٧  
فقد تم الاتفاق والتراضي بين كلا من طرفا هذا العقد:-

أولاً :- الهيئة العامة للسلع التموينية والكانن مقرها في ٩٩ ش القصر العيني -  
القاهرة ، ويمثلها السيد / احمد يوسف منصور رئيس الإدارة المركزية لشئون الاستيراد  
والتسويق المحلي .  
وسيصير التعبير عنها فيما بعد بـ ( الطرف الأول)

ثانياً :- شركة S.G.S مصر للمراجعة وفحصه بالتوقيع عن



السيد الأستاذ / محمد عبد الباق

سيصير التعبير عنها فيما بعد بـ ( الطرف الثاني)

وقد تم الاتفاق على ما يأتي :-

يوافق الطرف الثاني على القيام بعمليات التفتيش والمراجعة على الكميات المسندة إليه  
من الهيئة العامة للسلع التموينية وبيانها كالتالي :-

١٠٠ الف طن  $\pm$  ١/٥ قمح روماني للكر، رومانيا ١٠٠٠٠٠ / ٥١٦ / ٢٠١٦

والتبعية على ١٠٠٠٠ / ٥١٦ / ٢٠١٦

### التمهيد

حيث أن الهيئة العامة للسلع التموينية ( الطرف الأول) أنشئت بالقرار الجمهوري رقم  
١١٨٩ لسنة ١٩٦٨ وذلك بغرض توفير احتياجات البلاد من السلع التموينية  
والاستهلاكية والتي يصدر تحديدها من السيد / وزير التموين والتجارة الداخلية سواء  
عن طريق التوريد المحلي أو الاستيراد من الخارج وذلك طبقاً للسياسة العامة للدولة  
وبما يكفل سد احتياجات البلاد من هذه المحاصيل ولها في ذلك وضع البرامج التنفيذية  
والزمنية لتوفير هذه المحاصيل بما في ذلك التعاقد مع الموردين وشركات التجارة  
وشركات التأمين وشركات النقل وشركات المراجعة وتتكون مواردها المالية من  
الاعتمادات التي تقررها الدولة وإيرادات السلع التموينية الناتجة عن نشاط الهيئة وما  
تحصل عليه من قروض وتسهيلات ائتمانية سواء من الحكومة أو من البنك المركزي  
المصري أو من البنوك المحلية أو من الموردين أو البنوك والجهات الأخرى



و حيث أن الهيئة العامة للسلع التموينية ( الطرف الأول) ترغب في توفير المحاصيل والسلع الاستراتيجية لذلك فقد تم الاتفاق مع الطرف الثاني لتنظيم العلاقة بينهما من حيث التفتيش والمراجعة علي الكميات المسندة إليه من الطرف الأول وذلك طبقا للبنود الآتية :-

### البند الأول :-

يعتبر التمهيد السابق وجميع الإجراءات السابقة والعقد الاساسى الموقع بين الهيئة وشركة المراجعة والذي تم علي أساسه قيد وتسجيل الشركة لدى الهيئة جزء لا يتجزأ من عقد الاتفاق هذا وهو ملزم لطرفيه .

### البند الثاني :-

يقوم الطرف الأول بتكليف الطرف الثاني بالتعاون مع اللجنة الثلاثية بالتفتيش والفحص والتحليل والمعاينة والوزن وذلك للكميات المسندة إليه في كافة المراحل وحتى إتمام الشحن، بشرط أن يقوم بالتحليل احد معامل التحليل الحكومية في بلد الشحن طالما وجدت هذه المعامل في ميناء الشحن، وفي حالة عدم وجودها يسند التحليل إلى احد المعامل ذات السمعة العالمية الحسنة .

### البند الثالث :-

يقوم الطرف الثاني بإصدار شهادة تفيد صلاحية الباخرة لشحن البضاعة ونقلها ونظافتها وتطهيرها وخلوها من اى آفات أو حشرات أو آثار لاي مواد أخرى قد تودى إلى تلف السلعة المشحونة أو تغير مواصفاتها وخلوها تماما من صدأ وبرادة الحديد علي أن يتم موافاة الطرف الأول بصورة من الخطاب الموقع من جانب الطرف الثاني لقبطان الباخرة في ميناء الشحن بقبول أو رفض عنابر الباخرة للبدء في إجراءات عمليات الشحن وان يتم إرسال صورة من هذا الخطاب بالفاكس للطرف الأول فور التوقيع عليه .

### البند الرابع :-

يقوم الطرف الثاني بأخذ العينات ( عينة كل ٢٥٠٠ طن) الممثلة للقمح المتعاقد عليه أثناء الشحن بالبواخر بما يكفل ويضمن شحن القمح مطابقا للشروط والمواصفات المتعاقد عليها وصالحة للغذاء الآدمي طبقاً للمواصفات القياسية رقم ١٦٠١ لسنة ٢٠١٠ (على ألا تزيد عدد اللوطات المخالفة لشروط التعاقد عن ٦ لوطات) . وذلك بأن يكون القمح مطابقاً تماماً لتلك العينات، ويكون الطرف الثاني مسئولاً مسؤولية كاملة عن

- التأكد من القيام بكافة أعمال التبخير وفقاً للمعايير الدولية المتفق عليها. وتؤخذ ثلاث عينات مماثلة تسلم الأولى لربان الباخرة الناقلة والثانية يحتفظ بها الطرف الثاني والثالثة للبائع ويشترط إخطار الهيئة العامة للسلع التموينية بصورة رسمية معتمدة من محاضر اخذ العينات وتقارير التحليل الأصلية على أن يصل كل ذلك مع ربان الباخرة الناقلة، وإذا تعذر ارسال ذلك مع ربان الباخرة الناقلة فإنه يمكن للطرف الثاني إرسال ذلك بوسيلة أخرى مضمونة وسريعة على أن تصل إلى الهيئة قبل وصول الباخرة.

### البند الخامس :-

يصدر الطرف الثاني شهادات المراجعة وشهادة فحص اللوطات لكل ٢٥٠٠ طن موضحاً بها كافة البيانات المطلوبة من حيث المواصفات والاشتراطات ونتائج الفحص والتحليل والمعاينة والنوع والحالة والوزن (شهادة فعلية لكل ميناء على حده) ويسلم الطرف الثاني أصل الشهادة المشار إليها للبائع لتقديمها للبنك الذي يقوم بتنفيذ الاعتماد المستندي، وصورة ثانية للهيئة ويكون الطرف الثاني مسئولاً مسئولاً كاملة وقانونية عن هذه الشهادات وما تضمنته من بيانات وذلك على الرغم من النص في العقد المبرم مع المورد على اعتبار كافة المستندات نهائية في ميناء الشحن أو سداد ثمن البضاعة وتضمن وصول الرسالة طبقاً للمواصفات المتعاقد على أساسها وتنتهي مسؤولية الطرف الثاني بمجرد الإفراج النهائي من قبل السلطات المصرية والمختصة بميناء الوصول مالم يصلها إخطار من الهيئة بالمخالفات التي وقعت في الشهادات الصادرة منه مع اعتبار نتائج التحليل الخاصة بالشحنة والتي ترد من الجهات الرقابية المختصة هي المعول عليه في تحديد مسؤولية الطرف الثاني وفي حالة وجود أي مخالفات في المواصفات بالشحنة أثناء مراجعتها بميناء الشحن فعليها الامتناع عن إصدار أي شهادات مع حفظ حق الطرف الثاني في صرف كافة المصاريف التي يتحملها مالم يتم الشكوى.

### البند السادس :-

يشترط على الطرف الثاني عدم إسناد الأعمال التي يكلف بها من قبل الطرف الأول إلى احد شركات المراجعة المسجلة بالهيئة على اعتبار أنها وكيل عنه في إحدى موانئ الشحن.



### البند السابع :-

يشترك مندوب الطرف الثاني مع مندوب الهيئة ومندوبي الجهات الرقابية المصرية بميناء الوصول مع لجان الاستلام وأخذ العينات ويوقع مندوب الطرف الثاني على محاضر سحب العينات لإثبات حالة البضاعة وفي حالة تخلف مندوب الطرف الثاني عن حضور لجان الاستلام واخذ العينات يسقط حقه في الاعتراض على محضر إثبات الحالة، وفي حالة الحضور والامتناع عن التوقيع اعتراضاً على إثبات الحالة، تستمر مسؤولية الطرف الثاني قائمة لحين حسم الخلاف حول القمح، هذا مع الاحتفاظ بحق الهيئة في إبداء الملاحظات التي يروها في حالة القمح وإثبات ذلك في محضر إثبات الحالة ومحضر الاستلام.

### البند الثامن :-

يتحمل الطرف الأول أتعاب التفتيش والمراجعة التي تستحق للطرف الثاني عن هذه العملية ويقوم بسدادها بواقع ٥٠ سنت للطن لجميع المناشئ ( فقط خمسون سنتاً للطن) وذلك بعد إتمام كافة أعمال الفحص والتفتيش والمراجعة بمواني الشحن وكذا كافة الأعمال بمواني الوصول والإفراج النهائي أو صدور قرار بالموافقة على المعالجة من السلطات الرقابية عن الشحنة ويتم الدفع بما يعادلها بالجنيه المصري.

### البند التاسع :-

في حالة إخلال الطرف الثاني بالتزاماته الناشئة عن هذا الاتفاق يحق للطرف الأول مطالبته بتعويض الضرر وخصمه من قيمة الضمان المقدم من الطرف الأول وقدره ٣٠٠ ألف دولار أمريكي إذ لم يقم الطرف الثاني بسداد المبلغ المطلوب خلال خمسة عشر يوماً من تاريخ اخطارة بذلك، فإذا كان الضرر مساوياً لقيمة خطاب الضمان يكون للهيئة حق مصادرة خطاب الضمان- وإذا جاوز الضرر قيمة خطاب الضمان يصادر خطاب الضمان ويتم مطالبة الطرف الثاني بتعويض باقي قيمة الضرر ويعتبر الطرف الثاني وممثلها بمصر متضامنين في كافة المسئوليات والأضرار التي تنشأ عن ورود الشحنة مخالفه للمواصفات المتعاقد عليها .

### البند العاشر :-

اتفق الطرفان على أن أي خلافات قد تثور بشأن هذا العقد يتكون بشأنها لجنة من الطرفين تقوم ببذل الجهد لحل هذه الخلافات ودياً وتكون قراراتها نهائية فيما انتهت إليه بعد الموافقة والتصديق عليه من السلطة المختصة للطرفين فإذا تعذر حسم هذا الخلاف

SGS

محمد كرم



خلال شهر يتم اللجوء إلى محكمة القضاء الإداري بمجلس الدولة بالقاهرة للنظر في أي نزاعات قد تنشأ عن تنفيذ هذا العقد. وذلك وفقاً لأحكام القانون المصري .

### البند الحادي عشر :-

أقر الطرفين بأن عنوان كل منهما المثبت بصدر هذا العقد هي محله المختار وإن أي مخاطبة أو مراسلة تتم وتسلم على هذا العنوان تكون صحيحة قانوناً ومنتجة لكافة آثارها القانونية ويقع على عاتق الطرف الثاني إبلاغ الطرف الأول بأي تغيير فيه بخطاب موصى عليه بعلم الوصول.

### البند الثاني عشر :-

أقر الطرفان بقبولهم أي تعديلات تدخلها اللجنة المختصة بقسمي الفتوى والتشريع بمجلس الدولة بعد مراجعة هذا العقد وذلك طبقاً لنص المادة (٥٨) فقرة أخيرة من قانون مجلس الدولة رقم ٤٧ لسنة ١٩٧٢ .

### البند الثالث عشر :-

يسرى القانون المصري على كل ما يتعلق بتنفيذ هذا العقد.

### البند الرابع عشر :-

حرر هذا العقد من نسختين بيد كل طرف نسخة من العمل بموجبها عند اللزوم.

الطرف الثاني

الطرف الأول



عن الهيئة العامة للسلع التموينية

شركة المراجعة

## عقد الاتفاق

إنه في يوم الأحد الموافق ٢٠١٥/١٠/٤  
فقد تم الاتفاق والتراضي بين كلاً من طرفا هذا العقد:-

أولاً:- الهيئة العامة للسلع التموينية والكاين مقرها في ٩٩ ش القصر العيني -  
القاهرة ، ويمثلها السيد الدكتور/ صالح احمد المفتي رئيس الإدارة المركزية لشئون  
الاستيراد.

وسيصير التعبير عنها فيما بعد بـ ( الطرف الأول)

ثانياً:- شركة S.S.S مصر للمراجعه والمقوسم بالتوقيع عن

السيد / هادي

سيصير التعبير عنها فيما بعد بـ ( الطرف الثاني)

وقد تم الاتفاق على ما يأتي :-

يوافق الطرف الثاني على القيام بعمليات التفتيش والمراجعة على الكميات المسندة إليه  
من الهيئة العامة للسلع التموينية وبيانها كالتالي :-  
٦١ الف طن  $\pm$  ١/٥ فيج روسي للكراد اليجرو حكمه ١٠ - ١٠ نوفمبر ٢٠١٥

والمستحقة عليه ٢٠١٣ / ١٥

### التمهيد

حيث أن الهيئة العامة للسلع التموينية ( الطرف الأول) أنشئت بالقرار الجمهوري رقم  
١١٨٩ لسنة ١٩٦٨ وذلك بغرض توفير احتياجات البلاد من السلع التموينية  
والاستهلاكية والتي يصدر تحديدها من السيد / وزير التموين والتجارة الداخلية سواء  
عن طريق التوريد المحلي أو الاستيراد من الخارج وذلك طبقاً للسياسة العامة للدولة  
وبما يكفل سد احتياجات البلاد من هذه المحاصيل ولها في ذلك وضع البرامج التنفيذية  
والزمنية لتوفير هذه المحاصيل بما في ذلك التعاقد مع الموردين وشركات التجارة  
وشركات التأمين وشركات النقل وشركات المراجعة وتتكون مواردها من  
الاعتمادات التي تقرها الدولة وإيرادات السلع التموينية الناتجة عن نشاط الهيئة وما  
تحصل عليه من قروض وتسهيلات ائتمانية سواء من الحكومة أو من البنوك المصرية  
أو من البنوك المحلية أو من الموردين أو البنوك والجهات الأخرى



ساره ح

و حيث أن الهيئة العامة للسلع التموينية ( الطرف الأول) ترغب في توفير المحاصيل والسلع الاستراتيجية لذلك فقد تم الاتفاق مع الطرف الثاني لتنظيم العلاقة بينهما من حيث التفيتيش والمراجعة علي الكميات المسندة إليه من الطرف الأول وذلك طبقا للبنود الآتية :-

### البند الأول:-

يتعبر التمهيد السابق وجميع الإجراءات السابقة والعقد الاساسى الموقع بين الهيئة وشركة المراجعة والذي تم علي أساسه قيد وتسجيل الشركة لدى الهيئة جزء لا يتجزأ من عقد الاتفاق هذا وهو ملزم لطرفيه .

### البند الثاني:-

يقوم الطرف الأول بتكليف الطرف الثاني بالتعاون مع اللجنة الثلاثية بالتفتيش والفحص والتحليل والمعاينة والوزن وذلك للكميات المسندة إليه في كافة المراحل وحتى إتمام الشحن، بشرط أن يقوم بالتحليل احد معامل التحليل الحكومية في بلد الشحن طالما وجدت هذه المعامل في ميناء الشحن، وفي حالة عدم وجودها يسند التحليل إلى احد المعامل ذات السمعة العالمية الحسنة .

### البند الثالث:-

يقوم الطرف الثاني بإصدار شهادة تفيد صلاحية الباخرة لشحن البضاعة ونقلها ونظافتها وتطهيرها وخلوها من اى آفات أو حشرات أو آثار لاي مواد أخرى قد تودى إلى تلف السلعة المشحونة أو تغير مواصفاتها وخلوها تماما من صدأ وبرادة الحديد علي أن يتم موافاة الطرف الأول بصورة من الخطاب الموقع من جانب الطرف الثاني لقبطان الباخرة في ميناء الشحن بقبول أو رفض عنابر الباخرة للبدء في إجراءات عمليات الشحن وان يتم إرسال صورة من هذا الخطاب بالفاكس للطرف الأول فور التوقيع عليه .

### البند الرابع :-

يقوم الطرف الثاني بأخذ العينات ( عينة كل ٢٥٠٠ طن) الممثلة للقمح المتعاقد عليه أثناء الشحن بالبواخر بما يكفل ويضمن شحن القمح مطابقا للشروط والمواصفات المتعاقد عليها وصالحة للغذاء الآدمي طبقا للمواصفات القياسية رقم ١٦٠١ لسنة ٢٠١٠ (على ألا تزيد عدد اللوطات المخالفة لشروط التعاقد عن ٦ لوطات) يكون القمح مطابقاً تماماً لتلك العينات، ويكون الطرف الثاني مسئولاً مسئولية كاملة عن التأكد من القيام بكافة أعمال التبخير وفقاً للمعايير الدولية المتفق عليها وتكون عينات مماثلة تسلم الأولى لربان الباخرة الناقلة والثانية يحتفظ بها



ساره ص

والتالفة للبائع ويشترط إخطار الهيئة العامة للسلع التموينية بصورة رسمية معتمدة من محاضر اخذ العينات وتقارير التحليل الأصلية على أن يصل كل ذلك مع ربان الباخرة الناقلة، وإذا تعذر ارسال ذلك مع ربان الباخرة الناقلة فإنه يمكن للطرف الثاني إرسال ذلك بوسيلة أخرى مضمونة وسريعة على أن تصل إلى الهيئة قبل وصول الباخرة.

#### البند الخامس :-

يصدر الطرف الثاني شهادات المراجعة وشهادة فحص اللوطات لكل ٢٥٠٠ طن موضحاً بها كافة البيانات المطلوبة من حيث المواصفات والاشتراطات ونتائج الفحص والتحليل والمعاينة والنوع والحالة والوزن (شهادة فعلية لكل ميناء على حده) ويسلم الطرف الثاني أصل الشهادة المشار إليها للبائع لتقديمها للبنك الذي يقوم بتنفيذ الاعتماد المستندي، وصورة ثانية للهيئة ويكون الطرف الثاني مسئولاً عما تضمنته الشهادات الصادرة منه من بيانات وذلك على الرغم من النص في العقد المبرم مع المورد على اعتبار كافة المستندات نهائية في ميناء الشحن أو سداد ثمن البضاعة وتضمن وصول الرسالة طبقاً للمواصفات المتعاقد على أساسها وتنتهي مسئولية الطرف الثاني بمجرد الإفراج النهائي من قبل السلطات المصرية والمختصة بميناء الوصول مالم يصلها إخطار من الهيئة بالمخالفات التي وقعت في الشهادات الصادرة منه مع اعتبار نتائج التحليل الخاصة بالشحنة والتي ترد من الجهات الرقابية المختصة هي المعول عليه في تحديد مسئولية الطرف الثاني وفي حالة وجود أي مخالفات في المواصفات بالشحنة أثناء مراجعتها بميناء الشحن فعليها الامتناع عن إصدار أي شهادات مع حفظ حق الطرف الثاني في صرف كافة المصاريف التي يتحملها مالم يتم الشكوى.

#### البند السادس :-

يشترط على الطرف الثاني عدم إسناد الأعمال التي يكلف بها من قبل الطرف الأول إلى احد شركات المراجعة المسجلة بالهيئة على اعتبار أنها وكيل عنه في إحدى موانئ الشحن.

#### البند السابع :-

يشترك مندوب الطرف الثاني مع مندوب الهيئة ومندوبي الجهات الرقابية المصرية بميناء الوصول مع لجان الاستلام وأخذ العينات ويوقع مندوب الطرف الثاني على محاضر سحب العينات لإثبات حالة البضاعة وفي حالة تخلف مندوب الطرف الثاني عن حضور لجان الاستلام واخذ العينات يسقط حقه في الاعتراض على محضر إثبات الحالة، وفي حالة الحضور والامتناع عن التوقيع اعتراضاً على إثبات الحالة، تستمر مسئولية مندوب الطرف الثاني قائمة لحين حسم الخلاف حول القمح، هذا مع الاحتفاظ بحق الهيئة في



سار ه

إبداء الملاحظات التي يروها في حالة القمح وإثبات ذلك في محضر إثبات الحالة  
ومحضر الاستلام.

### البند الثامن :-

يتحمل الطرف الأول أتعاب التفتيش والمراجعة التي تستحق للطرف الثاني عن هذه  
العملية ويقوم بسدادها بواقع ٥٠ سنت للطن لجميع المناشئ ( فقط خمسون سنتاً للطن)  
وذلك بعد إتمام كافة أعمال الفحص والتفتيش والمراجعة بمواني الشحن وكذا كافة  
الأعمال بمواني الوصول والإفراج النهائي أو صدور قرار بالموافقة على المعالجة من  
السلطات الرقابية عن الشحنة ويتم الدفع بما يعادلها بالجنيه المصري.

### البند التاسع :-

في حالة إخلال الطرف الثاني بالتزاماته الناشئة عن هذا الاتفاق يحق للطرف الأول  
مطالبته بتعويض الضرر وخصمه من قيمة الضمان المقدم من الطرف الأول وقدره  
٣٠٠ ألف دولار أمريكي إذ لم يقدّم الطرف الثاني بسداد المبلغ المطلوب خلال خمسة  
عشر يوماً من تاريخ اخطارة بذلك، فإذا كان الضرر مساوياً لقيمة خطاب الضمان يكون  
للهيئة حق مصادرة خطاب الضمان- وإذا جاوز الضرر قيمة خطاب الضمان يصادر  
خطاب الضمان ويتم مطالبة الطرف الثاني بتعويض باقي قيمة الضرر ويعتبر الطرف  
الثاني وممثلها بمصر متضامنين في كافة المسئوليات والأضرار التي تنشأ عن ورود  
الشحنة مخالفه للمواصفات المتعاقد عليها .

### البند العاشر :-

اتفق الطرفان على أن أي خلافات قد تثور بشأن هذا العقد يتكون بشأنها لجنة من  
الطرفين تقوم ببذل الجهد لحل هذه الخلافات ودياً وتكون قراراتها نهائية فيما انتهت إليه  
بعد الموافقة والتصديق عليه من السلطة المختصة للطرفين فإذا تعذر حسم هذا الخلاف  
خلال شهر يتم اللجوء إلى محكمة القضاء الإداري بمجلس الدولة بالقاهرة للنظر في أي  
نزاعات قد تنشأ عن تنفيذ هذا العقد. وذلك وفقاً لأحكام القانون المصري .

### البند الحادي عشر :-

أقر الطرفان بأن عنوان كل منهما المثبت بصدر هذا العقد هي محله المختار وإن أي  
مخاطبة أو مراسلة تتم وتسلم على هذا العنوان تكون صحيحة قانوناً ومنتجة لكافة  
آثارها القانونية ويقع على عاتق الطرف الثاني إبلاغ الطرف الأول بأي تغيير في عنوانه  
بخطاب موصى عليه بعلم الوصول.



**البند الثاني عشر :-**

أقر الطرفان بقبولهم أي تعديلات تدخلها اللجنة المختصة بقسمي الفتوى والتشريع بمجلس الدولة بعد مراجعة هذا العقد وذلك طبقاً لنص المادة (٥٨) فقرة أخيرة من قانون مجلس الدولة رقم ٤٧ لسنة ١٩٧٢.

**البند الثالث عشر :-**

يسرى القانون المصري على كل ما يتعلق بتنفيذ هذا العقد.

**البند الرابع عشر :-**

حرر هذا العقد من نسختين بيد كل طرف نسخة من العمل بموجبها عند اللزوم.

ساره ح

الطرف الثاني

الطرف الأول



عن شركة المراجعة

عن الهيئة العامة للسلع التموينية



## عقد الاتفاق

أنه في يوم ١٤ / ١٤ / ٢٠١٤ الموافق  
فقد تم الاتفاق والتراضي بين كل من طرفا هذا العقد:-

أولا :- الهيئة العامة للسلع التموينية . والكاثن مقرها في ٩٩ شارع القصر العيني -  
القاهرة ، ويمثلها السيد المهندس / هاني منير هلال رئيس الإدارة المركزية لشئون  
الاستيراد.  
وسيصير التعبير عنها فيما بعد بـ ( الطرف الأول ) .

ثانيا :- شركة S.G.S مصر  
منزلة السيدة / منة الله الزكي  
سيصير التعبير عنها فيما بعد بـ ( الطرف الثاني ) .

وقد تم الاتفاق على ما يأتي :-  
يوافق الطرف الثاني على القيام بعمليات التفتيش والمراجعة على الكميات المسندة  
إليه من الهيئة العامة للسلع التموينية وبيانها كالتالي :-

٦٠٪ لثمن + ٥٪ مخرج + ٥٪ للرداء + ٥٪ رسوم  
٥ - يناير ٢٠١٥ / ٥ - ١٤ / ١٤ / ٢٠١٤  
التمهيد

حيث أن الهيئة العامة للسلع التموينية ( الطرف الأول ) أنشئت بالقرار الجمهوري  
رقم ١١٨٩ لسنة ١٩٦٨ وذلك بغرض توفير احتياجات البلاد من السلع التموينية  
والاستهلاكية والتي يصدر تحديدها من السيد / وزارة التموين والتجارة الداخلية .  
سواء عن طريق التوريد المحلي أو الاستيراد من الخارج وذلك طبقا للسياسة العامة  
للدولة وبما يكفل سد احتياجات البلاد من هذه المحاصيل على هدى دراسة  
الاستهلاك ولها في ذلك وضع البرامج التنفيذية والزمنية لتوفير هذه المحاصيل بما  
في ذلك التعاقد مع الموردين وشركات التجارة وشركات التأمين وشركات النقل  
وشركات المراجعة وتتكون مواردها المالية من الاعتمادات التي تقررها الدولة  
وإيرادات السلع التموينية الناتجة عن نشاط الهيئة وما تحصل عليه من قروض  
وتسهيلات ائتمانية سواء من الحكومة أو من البنك المركزي المصري أو من  
البنوك المحلية أو من الموردين أو البنوك والجهات الأخرى .

وحيث أن الهيئة العامة للسلع التموينية ( الطرف الأول ) ترغب في توفير  
المحاصيل والسلع الإستراتيجية لذلك فقد تم الاتفاق مع الطرف الثاني



ساره

بينهما من حيث التفتيش والمراجعة على الكميات المسندة إليه من الطرف الأول ،  
وذلك طبقا للبنود الآتية :-

### البند الأول :-

يعتبر التمهيد السابق وجميع الإجراءات السابقة والعقد الاساسى الموقع بين الهيئة  
وشركة المراجعة والذي تم على أساسه قيد وتسجيل الشركة لدى الهيئة جزء لا  
يتجزأ من عقد الاتفاق هذا وهو ملزم لطرفيه.

### البند الثاني :-

يقوم الطرف الأول بتكليف الطرف الثاني بالتفتيش والفحص والتحليل والمعاينة  
والوزن وذلك للكميات المسندة إليه فى كافة المراحل وحتى إتمام الشحن ، بشرط  
أن يقوم بالتحليل أحد معامل التحليل الحكومية فى بلد الشحن طالما وجدت هذه  
المعامل فى ميناء الشحن ، وفى حالة عدم وجودها يسند التحليل إلى أحد المعامل  
ذات السمعة العالمية الحسنة .

### البند الثالث :-

يقوم الطرف الثاني بإصدار شهادة تفيد صلاحية الباكهة لشحن البضاعة ونقلها  
ونظافتها وتطهيرها وخلوها من أى آفات أو حشرات أو آثار لآي مواد أخرى قد  
تؤدى إلى تلف السلعة المشحونة أو تغيير مواصفاتها وخلوها تماما من صدا وبرادة  
الحديد.

### البند الرابع :-

يقوم الطرف الثاني بأخذ العينات ( عينة كل ٢٥٠٠ طن ) الممثلة للقمح المتعاقد  
عليه أثناء الشحن بالبواخر بما يكفل ويضمن شحن القمح مطابقا للشروط  
والمواصفات المتعاقد عليها وصالحة للغذاء الأدمى طبقا للمواصفات القياسية  
المصرية رقم ١٦٠١ لسنة ٢٠١٠ ( علي إلتزيد عدد اللوطات المخالفة لشروط  
التعاقد عن ٦ لوطات ) . وذلك بأن يكون القمح مطابقا تماما لتلك العينات ، ويكون  
الطرف الثاني مسنولا مسنولية كاملة عن التأكد من القيام بكافة أعمال التبخير وفقا  
للمعايير الدولية المتفق عليها . وتؤخذ ثلاث عينات مماثلة تسلم الأولى لريان  
الباكهة الناقلة والثانية يحتفظ بها الطرف الثاني والثالثة للبايع ويشترط إخطار  
الهيئة العامة للسلع التمويينية بصورة رسمية معتمدة من محاضر أخذ العينات  
وتقارير التحليل الأصلية على أن يصل كل ذلك مع ربان الباكهة الناقلة ، وإذا تعذر  
إرسال ذلك مع ربان الباكهة الناقلة فإنه يمكن للطرف الثاني إرسال ذلك بوسيلة  
أخرى مضمونة وسريعة على أن تصل إلى الهيئة قبل وصول الباكهة

### البند الخامس :-



ساره ٤١



يصدر الطرف الثاني شهادات المراجعة وشهادة فحص اللوطات لكل ٢٥٠٠ طن موضحا بها كافة البيانات المطلوبة من حيث المواصفات والاشتراطات ونتائج الفحص والتحليل والمعاينة والنوع والحالة والوزن ( شهادة فعلية لكل ميناء على حده ) ويسلم الطرف الثاني أصل الشهادة المشار إليها للبائع لتقديمها للبنك الذي يقوم بتنفيذ الاعتماد المستندي ، وصورة ثانية للهيئة ويكون الطرف الثاني مسئولاً عما تضمنته الشهادات الصادرة منه من بيانات وذلك على الرغم من النص في العقد المبرم مع المورد على اعتبار كافة المستندات نهائية في ميناء الشحن أو سداد ثمن البضاعة ، وتضمن وصول الرسالة طبقاً للمواصفات المتعاقد على أساسها وتنتهي مسؤولية الطرف الثاني بمجرد الإفراج النهائي من قبل السلطات المصرية المختصة بميناء الوصول ما لم يصلها إخطار من الهيئة بالمخالفات التي وقعت في الشهادات الصادرة منه مع اعتبار نتائج التحليل الخاصة بالشحنة والتي ترد من الجهات الرقابية المختصة هي المعول عليه في تحديد مسؤولية الطرف الثاني وفي حالة وجود أي مخالفات في المواصفات بالشحنة أثناء مراجعتها بميناء الشحن فعليها الامتناع عن إصدار أي شهادات مع حفظ حق الطرف الثاني في صرف كافة المصاريف التي يتحملها ما لم يتم الشحن .

#### المبحث السادس -

يشترط على الطرف الثاني عدم إسناد الأعمال التي يكلف بها من قبل الطرف الأول إلى إحدى شركات المراجعة المسجلة بالهيئة على اعتبار أنها وكيل عنه في إحدى موانئ الشحن .

#### المبحث السابع -

يشترك مندوب الطرف الثاني مع مندوب الهيئة ومندوبي الجهات الرقابية المصرية بميناء الوصول مع لجان الاستلام وأخذ العينات ويوقع مندوب الطرف الثاني على محاضر سحب العينات لإثبات حالة البضاعة وفي حالة تخلف مندوب الطرف الثاني عن حضور لجان الاستلام وأخذ العينات يسقط حقه في الاعتراض على محضر إثبات الحالة ، وفي حالة الحضور والامتناع عن التوقيع اعتراضاً على إثبات الحالة ، تستمر مسؤولية الطرف الثاني قائمة لحين حسم الخلاف حول القمح ، هذا مع الاحتفاظ بحق الهيئة في إبداء الملاحظات التي يروها في حالة القمح وإثبات ذلك في محضر إثبات الحالة ومحضر الاستلام .

#### المبحث الثامن -

يقوم الطرف الأول بألعاب التفتيش والمراجعة التي تستحق للطرف الثاني عن هذه العملية ويقوم بسدادها بواقع ٥٠ سنت للطن لجميع المناشئ ( فقط خمسون سنتاً للطن) وذلك بعد إتمام كافة أعمال الفحص والتفتيش والمراجعة بموانئ الشحن (مرفقاً بكافة المستندات)



ساره ٥١

كافة الأعمال بمواني الوصول والإفراج النهائى أو صدور قرار بالموافقة على المعالجة من السلطات الرقابية عن الشحنة ويتم الدفع بما يعادلها بالجنية المصري .

#### المبحث الثاني -

فى حالة إخلال الطرف الثانى بالتزاماته الناشئة عن هذا الاتفاق يحق للطرف الأول مطالبته بتعويض الضرر وخصمه من قيمة الضمان المقدم للطرف الأول وقدره ٣٠٠ ألف دولار أمريكي إذا لم يقيم الطرف الثانى بسداد المبلغ المطلوب خلال خمسة عشر يوما من تاريخ إخطاره بذلك ، فإذا كان الضرر مساويا لقيمة خطاب الضمان يكون للهيئة حق مصادرة خطاب الضمان - وإذا جاوز الضرر قيمة خطاب الضمان يصادر خطاب الضمان ويتم مطالبة الطرف الثانى بتعويض باقى قيمة الضرر ويعتبر الطرف الثانى وممثلها بمصر متضامنين فى كافة المسئوليات والأضرار التى تنشأ عن ورود الشحنة مخالفة للمواصفات المتعاقد عليها .

#### المبحث الثالث -

اتفق الطرفان على أن أية خلافات قد تنشور بشأن هذا العقد يتكون بشأنها لجنة من الطرفين تقوم ببذل الجهد لحل هذه الخلافات وديا وتكون قراراتها نهائية فيما انتهت إليه بعد الموافقة والتصديق عليه من السلطة المختصة للطرفين فإذا تعذر حسم هذا الخلاف خلال شهر يتم اللجوء إلى محكمة القضاء الإدارى بمجلس الدولة بالقاهرة للنظر فى أي نزاعات قد تنشأ عن تنفيذ هذا العقد وذلك وفقا لإحكام القانون المصري .

#### المبحث الرابع -

أقر الطرفان بأن عنوان كل منهما المثبت بصدر هذا العقد هي محله المختار وأن أي مخاطبة أو مراسلة تتم وتسلم على هذا العنوان تكون صحيحة قانونا ومنتجة لكافة أثارها القانونية ويقع على عاتق الطرف الثانى إبلاغ الطرف الأول بأي تغيير فيه بخطاب موصى عليه بعلم الوصول .

#### المبحث الخامس -

أقر الطرفان بقبولهم أية تعديلات تدخلها اللجنة المختصة بقسمي الفتوى والتشريع بمجلس الدولة بعد مراجعة هذا العقد وذلك طبقا لنص المادة (٥٨) فقرة أخيرة من قانون مجلس الدولة رقم ٤٧ لسنة ١٩٧٢ .



ساره

يسرى القانون المصري على كل ما يتعلق بتنفيذ هذا العقد .

حرر هذا العقد من نسختين بيد كل طرف نسخة للعمل بموجبها عند اللزوم.

ساره ٥١

الطرف الثاني

الطرف الأول

عن شركة المراجعة

عن الهيئة العامة للسلع التموينية

م.م. ل.ر.ر.



## عقد الاتفاق

أنه في يوم الخميس الموافق ٢٠١٤ / ١١ / ٢٧

فقد تم الاتفاق والتراضي بين كل من طرفا هذا العقد:-

أولاً:- الهيئة العامة للسلع التموينية . والكائن مقرها في ٩٩ شارع القصر العيني - القاهرة ، ويمثلها السيد المهندس / هاني منير هلال رئيس الإدارة المركزية لشئون الاستيراد.

وسيصير التعبير عنها فيما بعد بـ ( الطرف الأول ) .



ثانياً:- شركة S.G.S مصر العربية عن طريق مديرها السيد /

سيصير التعبير عنها فيما بعد بـ ( الطرف الثاني ) .

وقد تم الاتفاق على ما يأتي :-

يوافق الطرف الثاني على القيام بعمليات التفتيش والمراجعة على الكمية المسندة إليه من الهيئة العامة للسلع التموينية وبيانها كالتالي :-

٦٠٢٠ طن ± ٥٪ عمق منس للورد / جيلينكو / شيم  
ص ١١ - ٢٠١٤ ديسمبر ٢٠١٤ / ١١ / ٥

### التمهيد

حيث أن الهيئة العامة للسلع التموينية ( الطرف الأول ) أنشئت بالقرار الجمهوري رقم ١١٨٩ لسنة ١٩٦٨ وذلك بغرض توفير احتياجات البلاد من السلع التموينية والاستهلاكية والتي يصدر تحديدها من السيد / وزارة التموين والتجارة الداخلية . سواء عن طريق التوريد المحلي أو الاستيراد من الخارج وذلك طبقا للسياسة العامة للدولة وبما يكفل سد احتياجات البلاد من هذه المحاصيل على هدى دراسة الاستهلاك ولها في ذلك وضع البرامج التنفيذية والزمينية لتوفير هذه المحاصيل بما في ذلك التعاقد مع الموردين وشركات التجارة وشركات التأمين وشركات النقل وشركات المراجعة وتتكون مواردها المالية من الاعتمادات التي تقرها الدولة وإيرادات السلع التموينية الناتجة عن نشاط الهيئة وما تحصل عليه من قروض وتسهيلات ائتمانية سواء من الحكومة أو من البنك المركزي المصري أو من البنوك المحلية أو من الموردين أو البنوك والجهات الأخرى .



وحيث أن الهيئة العامة للسلع التموينية ( الطرف الأول ) تزخر بمخزون من المحاصيل والسلع الإستراتيجية لذلك فقد تم الاتفاق مع الطرف الثاني

٢٠١٤

بينهما من حيث التفتيش والمراجعة على الكميات المسندة إليه من الطرف الأول وذلك طبقاً للبنود الآتية :-

### البند الأول :-

يعتبر التمهيد السابق وجميع الإجراءات السابقة والعقد الاساسى الموقع بين الهيئة وشركة المراجعة والذي تم على أساسه قيد وتسجيل الشركة لدى الهيئة جزء لا يتجزأ من عقد الاتفاق هذا وهو ملزم لطرفيه.

### البند الثاني :-

يقوم الطرف الأول بتكليف الطرف الثاني بالتفتيش والفحص والتحليل والمعاينة والوزن وذلك للكميات المسندة إليه فى كافة المراحل وحتى إتمام الشحن ، بشرط أن يقوم بالتحليل أحد معامل التحليل الحكومية فى بلد الشحن طالما وجدت هذه المعامل فى ميناء الشحن ، وفى حالة عدم وجودها يسند التحليل إلى أحد المعامل ذات السمعة العالمية الحسنة .

### البند الثالث :-

يقوم الطرف الثاني بإصدار شهادة تفيد صلاحية الباخرة لشحن البضاعة ونقلها ونظافتها وتطهيرها وخلوها من اى أفات أو حشرات أو آثار لآي مواد أخرى قد تؤدى إلى تلف السلعة المشحونة أو تغيير مواصفاتها وخلوها تماماً من صدا وبرادة الحديد.

### البند الرابع :-

يقوم الطرف الثاني بأخذ العينات ( عينة كل ٢٥٠٠ طن ) الممثلة للقمح المتعاقد عليه أثناء الشحن بالبواخر بما يكفل ويضمن شحن القمح مطابقاً للشروط والمواصفات المتعاقد عليها وصالحة للغذاء الأدمى طبقاً للمواصفات القياسية المصرية رقم ١٦٠١ لسنة ٢٠١٠ ( علي إلا تزيد عدد اللوطات المخالفة لشروط التعاقد عن ٦ لوطات ) . وذلك بأن يكون القمح مطابقاً تماماً لتلك العينات ، ويكون الطرف الثاني مسئولاً مسئولاً كاملة عن التأكد من القيام بكافة أعمال التبخير وفقاً للمعايير الدولية المتفق عليها . وتؤخذ ثلاث عينات مماثلة تسلم الأولى لربان الباخرة الناقلة والثانية يحتفظ بها الطرف الثاني والثالثة للبائع ويشترط إخطار الهيئة العامة للسلع التموينية بصورة رسمية معتمدة من محاضر أخذ العينات وتقارير التحليل الأصلية على أن يصل كل ذلك مع ربان الباخرة الناقلة ، وإذا تعذر إرسال ذلك مع ربان الباخرة الناقلة فإنه يمكن للطرف الثاني إرسال ذلك بوسيلة أخرى مضمونة وسريعة على أن تصل إلى الهيئة قبل وصول الباخرة .

اسم جى اس انجنييت ليميتد  
(ش.ذ.م.م.)

SGS

SGS Egypt Limited (LLC)  
FUMG-001

## البند الخامس :-

يصدر الطرف الثاني شهادات المراجعة وشهادة فحص اللوطات لكل ٢٥٠٠ طن موضحا بها كافة البيانات المطلوبة من حيث المواصفات والاشتراطات ونتائج الفحص والتحليل والمعاينة والنوع والحالة والوزن ( شهادة فعلية لكل ميناء على حده ) ويسلم الطرف الثاني أصل الشهادة المشار إليها للبائع لتقديمها للبنك الذي يقوم بتنفيذ الاعتماد المستندي ، وصورة ثانية للهيئة ويكون الطرف الثاني مسؤولا عما تضمنته الشهادات الصادرة منه من بيانات وذلك على الرغم من النص في العقد المبرم مع المورد على اعتبار كافة المستندات نهائية في ميناء الشحن أو سداد ثمن البضاعة ، وتضمن وصول الرسالة طبقا للمواصفات المتعاقد على أساسها وتنتهي مسؤولية الطرف الثاني بمجرد الإفراج النهائي من قبل السلطات المصرية المختصة بميناء الوصول ما لم يصلها إخطار من الهيئة بالمخالفات التي وقعت في الشهادات الصادرة منه مع اعتبار نتائج التحليل الخاصة بالشحنة والتي ترد من الجهات الرقابية المختصة هي المعول عليه في تحديد مسؤولية الطرف الثاني وفي حالة وجود أي مخالفات في المواصفات بالشحنة أثناء مراجعتها بميناء الشحن فعليها الامتناع عن إصدار أي شهادات مع حفظ حق الطرف الثاني في صرف كافة المصاريف التي يتحملها ما لم يتم الشحن .

## البند السادس :-

يشترط على الطرف الثاني عدم إسناد الأعمال التي يكلف بها من قبل الطرف الأول إلى إحدى شركات المراجعة المسجلة بالهيئة على اعتبار أنها وكيل عنه في إحدى مواني الشحن .

## البند السابع :-

يشترك مندوب الطرف الثاني مع مندوب الهيئة ومندوبي الجهات الرقابية المصرية بميناء الوصول مع لجان الاستلام وأخذ العينات ويوقع مندوب الطرف الثاني على محاضر سحب العينات لإثبات حالة البضاعة وفي حالة تخلف مندوب الطرف الثاني عن حضور لجان الاستلام واخذ العينات يسقط حقه في الاعتراض على محضر إثبات الحالة ، وفي حالة الحضور والامتناع عن التوقيع اعتراضا على إثبات الحالة ، تستمر مسؤولية الطرف الثاني قائمة لحين حسم الخلاف حول القمح ، هذا مع الاحتفاظ بحق الهيئة في إبداء الملاحظات التي يروها في حالة القمح وإثبات ذلك في محضر إثبات الحالة ومحضر الاستلام .

٢١



## البند الثامن :-

يتحمل الطرف الأول أتعاب التفتيش والمراجعة التي تستحق للطرف الثاني عن هذه العملية ويقوم بسدادها بواقع ٥٠ سنت للطن لجميع المناشئ ( فقط خمسون سنتا للطن) وذلك بعد إتمام كافة أعمال الفحص والتفتيش والمراجعة بمواني الشحن وكذا كافة الأعمال بمواني الوصول والإفراج النهائي أو صدور قرار بالموافقة على المعالجة من السلطات الرقابية عن الشحنة ويتم الدفع بما يعادلها بالجنية المصري .

## البند التاسع :-

في حالة إخلال الطرف الثاني بالتزاماته الناشئة عن هذا الاتفاق يحق للطرف الأول مطالبته بتعويض الضرر وخصمه من قيمة الضمان المقدم للطرف الأول وقدره ٣٠٠ ألف دولار أمريكي إذا لم يقيم الطرف الثاني بسداد المبلغ المطلوب خلال خمسة عشر يوما من تاريخ إخطاره بذلك ، فإذا كان الضرر مساويا لقيمة خطاب الضمان يكون للهيئة حق مصادرة خطاب الضمان - وإذا جاوز الضرر قيمة خطاب الضمان يصادر خطاب الضمان ويتم مطالبة الطرف الثاني بتعويض باقي قيمة الضرر ويعتبر الطرف الثاني وممثلها بمصر متضامنين في كافة المسئوليات والأضرار التي تنشأ عن ورود الشحنة مخالفة للمواصفات المتعاقد عليها .

## البند العاشر :-

اتفق الطرفان على أن أية خلافات قد تثار بشأن هذا العقد يتكون بشأنها لجنة من الطرفين تقوم ببذل الجهد لحل هذه الخلافات وديا وتكون قراراتها نهائية فيما انتهت إليه بعد الموافقة والتصديق عليه من السلطة المختصة للطرفين فإذا تعذر حسم هذا الخلاف خلال شهر يتم اللجوء إلى محكمة القضاء الإداري بمجلس الدولة بالقاهرة للنظر في أي نزاعات قد تنشأ عن تنفيذ هذا العقد وذلك وفقا لإحكام القانون المصري .

## البند الحادي عشر :-

أقر الطرفان بأن عنوان كل منهما المثبت بصدر هذا العقد هي محله المختار وأن أي مخاطبة أو مراسلة تتم وتسلم على هذا العنوان تكون صحيحة قانونا ومنتجة لكافة أثارها القانونية ويقع على عاتق الطرف الثاني إبلاغ الطرف الأول بأي تغيير فيه بخطاب موسى عليه بعلم الوصول .

١٠٢



**البند الثاني عشر :-**

أقر الطرفان بقبولهم أية تعديلات تدخلها اللجنة المختصة بقسمي الفتوى والتشريع بمجلس الدولة بعد مراجعة هذا العقد وذلك طبقا لنص المادة (٥٨) فقرة أخيرة من قانون مجلس الدولة رقم ٤٧ لسنة ١٩٧٢ .

**البند الثالث عشر :-**

يسرى القانون المصري على كل ما يتعلق بتنفيذ هذا العقد .

**البند الرابع عشر :-**

حرر هذا العقد من نسختين بيد كل طرف نسخة للعمل بموجبها عند اللزوم.

١٠١

الطرف الثاني

الطرف الأول

عن شركة المراجعة

عن الهيئة العامة للسلع التموينية

د. م. الم. الم. الم.





بينهما من حيث التفقيش والمراجعة على الكميات المسندة اليه من الطرف الأول وذلك طبقاً للبنود الآتية :-

#### **البند الأول :-**

يعتبر التمهيد السابق وجميع الإجراءات السابقة والعقد الاساسى الموقع بين الهيئة وشركة المراجعة والذي تم على اساسه قيد وتسجيل الشركة لدى الهيئة جزء لا يتجزأ من عقد الاتفاق هذا وهو ملزم لطرفيه.

#### **البند الثاني :-**

يقوم الطرف الأول بتكليف الطرف الثاني بالتفتيش والفحص والتحليل والمعينة والوزن وذلك للكميات المسندة اليه فى كافة المراحل وحتى إتمام الشحن ، بشرط أن يقوم بالتحليل أحد معامل التحليل الحكومية فى بلد الشحن طالما وجدت هذه المعامل فى ميناء الشحن ، وفى حالة عدم وجودها يمتد التحليل إلى أحد المعامل ذات السمعة العالمية الحسنة .

#### **البند الثالث :-**

يقوم الطرف الثاني بإصدار شهادة تفيد صلاحية الباخرة لشحن البضاعة ونقلها ونظافتها وتطهيرها وخلوها من أى أفات أو حشرات أو آثار لأي مواد أخرى قد تؤدي إلى تلف السلعة المشحونة أو تغيير مواصفاتها وخلوها تماماً من صدا وبرادة الحديد.

#### **البند الرابع :-**

يقوم الطرف الثاني بأخذ العينات ( عينة كل ٢٥٠٠ طن ) الممثلة للقمح المتعاقد عليه أثناء الشحن بالبوأخر بما يكفل ويضمن شحن القمح مطابقاً للشروط والمواصفات المتعاقد عليها وصلاحية للغذاء الأدمى طبقاً للمواصفات القياسية المصرية رقم ١٦٠١ لسنة ٢٠١٠ ( على ألا تزيد عدد اللوطات المخالفة لشروط التعاقد عن ٦ لوطات ) . وذلك بأن يكون القمح مطابقاً تماماً لتلك العينات ، ويكون الطرف الثاني مسئولاً مسؤولية كاملة عن التأكد من القيام بكافة أعمال التبخير وفقاً للمعايير الدولية المتفق عليها . وتؤخذ ثلاث عينات مماثلة تسلم الأولى لريان الباخرة الناقلة والثانية يحتفظ بها الطرف الثاني والثالثة للبايع ويشترط إخطار الهيئة العامة للسلع التموينية بصورة رسمية معتمدة من محاضر أخذ العينات وتقارير التحليل الأصلية على أن يصل كل ذلك مع ريان الباخرة الناقلة ، وإذا تعذر إرسال ذلك مع ريان الباخرة الناقلة فإنه يمكن للطرف الثاني إرسال ذلك بواسطة أخرى مضمونة وسريعة على أن تصل إلى الهيئة قبل وصول الباخرة .

#### **البند الخامس :-**

ساره

مستشار  
شركة  
SAS  
508 Egypt Limited



كافة الإعمال بمواري الوصول والإفراج النهائي أو صدور قرار بالموافقة على المعالجة من السلطات الرقابية عن الشحنة ويتم الدفع بما يعادلها بالجنية المصري.

#### المبطن الثاني :-

في حالة إخلال الطرف الثاني بالتزاماته الناشئة عن هذا الاتفاق يحق للطرف الأول مطالبته بتعويض الضرر وخصمه من قيمة الضمان المقدم للطرف الأول وقدره ٢٠٠ ألف دولار أمريكي إذا لم يتم الطرف الثاني بسداد المبلغ المطلوب خلال خمسة عشر يوما من تاريخ إخطاره بذلك ، فإذا كان الضرر مساويا لقيمة خطاب الضمان يكون للهيئة حق مصادرة خطاب الضمان - وإذا جاوز الضرر قيمة خطاب الضمان يصادر خطاب الضمان ويتم مطالبة الطرف الثاني بتعويض باقي قيمة الضرر ويعتبر الطرف الثاني وممثليها بمصر متضامنين في كافة المسئوليات والأضرار التي تنشأ عن ورود الشحنة مخالفة للمواصفات المتعاقد عليها .

#### المبطن الثالث :-

اتفق الطرفان على أن أية خلافات قد تثار بشأن هذا العقد يتكون بشأنها لجنة من الطرفين تقوم بإتخاذ الجهد لحل هذه الخلافات وديا وتكون قراراتها نهائية فيما انتهت إليه بعد الموافقة والتصديق عليه من السلطة المختصة للطرفين فإذا تعذر حسم هذا الخلاف خلال شهر يتم اللجوء إلى محكمة القضاء الإداري بمجلس الدولة بالقاهرة للنظر في أي نزاعات قد تنشأ عن تنفيذ هذا العقد وذلك وفقا لإحكام القانون المصري .

#### المبطن الرابع :-

أقر الطرفان بأن عنوان كل منهما الميث بصدر هذا العقد هي محله المختار وأن أي مخاطبة أو مراسلة تتم وتسلم على هذا العنوان تكون صحيحة قانونا ومنتجة لكافة آثارها القانونية ويقع على عاتق الطرف الثاني إبلاغ الطرف الأول بأي تغيير فيه بخطاب موصى عليه بعلوم الوصول .

#### المبطن الخامس :-

أقر الطرفان بتبليهم أية تعديلات تدخلها اللجنة المختصة بقسمي الفتوى والتشريع بمجلس الدولة بعد مراجعة هذا العقد وذلك طبقا لنص المادة (٥٨) فقرة أخيرة من قانون مجلس الدولة رقم ٤٧ لسنة ١٩٧٢ .

مساره



البنية الأساسية عشر :-

يسرى القانون المصري على كل ما يتعلق بتنفيذ هذا العقد .

البنية الرابع عشر :-

حذر هذا العقد من نسختين بيد كل طرف نسخة للعمل بموجبها عند اللزوم.

مسار ٥١

الطرف الثاني

عن شركة المراجعة

شركة SGS  
مصر  
مصر



الطرف الأول

*(Handwritten signature)*

عن الهيئة العامة للسلع التموينية

- سابقه أعمال شركة SGS Egypt.
  - جهات الاعتماد والتسجيل والعضوية فى منظمات الاعمال المدنية المختلفة .
  - جهات الاعتماد الدولية لشركة SGS Egypt
- مقدمة الى**

السادة / لجنة تقصى الحقائق – بمجلس النواب المصرى

**أولاً :- جهات اعتماد وتسجيل SGS Egypt بجهات حكومية وسيادية مصرية :-**

| م  | اسم الجهة / الهيئة / الشركة                            |
|----|--|
| ١  | الهيئة العامة للرقابة المالية                          |
| ٢  | الهيئة المصرية العامة للمواصفات والجودة                |
| ٣  | الهيئة العامة للرقابة على الصادرات والواردات           |
| ٤  | الهيئة المصرية العامة للبترول ( وزارة البترول )        |
| ٥  | الهيئة العامة للسلع التموينية ( وزارة التموين )        |
| ٦  | هيئة مياه الشرب والصرف الصحى                           |
| ٧  | هيئة الطاقة الذرية                                     |
| ٨  | المجلس الوطنى للاعتماد ( EGAC ) وزارة الصناعة والتجارة |
| ٩  | مصلحة الدمغة والموازين ( وزارة التجارة والصناعة )      |
| ١٠ | غرفة المنشآت السياحية ( وزارة السياحة )                |
| ١١ | غرفة المنشآت الفندقية ( وزارة السياحة )                |
| ١٢ | غرفة وكالات السفر والسياحة ( وزارة السياحة )           |
| ١٣ | الشركة القابضة للصناعات الغذائية                       |
| ١٤ | الشركة القابضة للغازات الطبيعية                        |
| ١٥ | غرفة الصناعات الغذائية ( اتحاد الصناعات المصرية )      |
| ١٦ | المكتب الفنى للوقاية من الاشعاع ( وزارة الصحة )        |
| ١٧ | الغرفة التجارية بالقاهرة                               |
| ١٨ | غرفة ملاحه الاسكندرية                                  |
| ١٩ | غرفة ملاحه بورسعيد                                     |
| ٢٠ | غرفة ملاحه السويس والبحر الاحمر                        |
| ٢١ | غرفة ملاحه دمياط                                       |
| ٢٢ | مصلحة أمن الموانى ( وزارة الداخلية )                   |
| ٢٣ | الشركة القابضة للمطارات                                |
| ٢٤ | مطار الغردقة   |
| ٢٥ | مطار القاهرة الدولى                                    |
| ٢٦ | اتحاد مصدري ومنتجى المحاصيل البستانية                  |

ثانياً:- جهات الاعتماد والتسجيل SGS Egypt والعضوية في مجتمعات ومنظمات الاعمال المدنية:-

| م | اسم الجهة / الهيئة / الشركة         |
|---|-------------------------------------|
| ١ | مجلس الاعمال المصرى السويسرى (SEBA) |
| ٢ | غرفة التجارة الامريكية              |
| ٣ | غرفة التجارة الالمانية              |
| ٤ | المجلس التصديرى للحاصلات الزراعية   |
| ٥ | مجلس الاعمال المصرى الصينى          |
| ٦ | جمعية الطهاة المصريين               |
| ٧ | جمعية رجال الاعمال المصريين         |

ثالثاً:- جهات الاعتماد والتسجيل الدولى لـ SGS :-

| م | اسم الجهة / الهيئة / الشركة  |
|---|--|
| ١ | منظمة IFIA العالمية الخاصة باعتماد شركات التفتيش العالمية                    |
| ٢ | منظمة GAFTA الدولية الخاصة بطرق سحب العينات فى الحبوب                        |
| ٣ | منظمة FOSFA الدولية الخاصة بطرق سحب العينات من الزيوت والسوائل               |
| ٤ | منظمة LEEA الانجليزية الخاصة باعتماد الشركات العاملة فى مجال الروافع LIFTING |
| ٥ | هيئة UKAS الانجليزية   |
| ٦ | هيئة الاعتماد للمسالة الاجتماعية SAAS  |
| ٧ | هيئة خدمات الاعتماد السويسرية SAS  |
| ٨ | مركز الاتحاد الاسترالى النيوزيلاندى المشترك JAS - ANZ                        |
| ٩ | فرق العمل الدولية للسيارات IATF  |

رابعاً:- سابقة أعمال شركة SGS Egypt فى السوق المصرى :-

١- فى مجال الخدمات للسلع والمنتجات الزراعية والغذائية :-

| م  | اسم الجهة / الهيئة / الشركة                                |
|----|--|
| ١  | الشركة القابضة للصناعات الغذائية                           |
| ٢  | الهيئة العامة للسلع التموينية                              |
| ٣  | الشركة الشرقية - ايسترن كومباتي                            |
| ٤  | شركة امريكان توباكو ايجيبت                                 |
| ٥  | شركة التجار المصريين                                       |
| ٦  | شركة الفواكه الطازجة                                       |
| ٧  | شركة سوناك للحاصلات الزراعية                               |
| ٨  | شركة مطاحن خمس نجوم  |
| ٩  | مجموعة شركات عافية للصناعات الغذائية                       |
| ١٠ | مجموعة شركات أرما للصناعات الغذائية                        |
| ١١ | شركة الدلتا لحليج الاقطان                                  |
| ١٢ | شركة افكو مصر للزيوت النباتية                              |
| ١٣ | شركة صناعات الزيوت المتكاملة                               |
| ١٤ | شركة بسكو مصر  |
| ١٥ | شركة ماس فود للصناعات الغذائية                             |
| ١٦ | شركة ميدتريانو للحاصلات الزراعية                           |
| ١٧ | شركة وكالكس للحاصلات الزراعية                              |
| ١٨ | شركة الاسكندرية للبذور                                     |
| ١٩ | شركة لويس دريفوس انترناشيونال لتجارة الحبوب                |
| ٢٠ | شركة كارجيل انترناشيونال لتجارة الحبوب                     |
| ٢١ | شركة وادي فود للمصنعات الغذائية                            |
| ٢٢ | الشركة المتحدة للسكر                                       |
| ٢٣ | شركة السكر والصناعات التكاملية                             |
| ٢٤ | شركة JTI لصناعة السجائر والادخنة                           |
| ٢٥ | مجموعة شركات حلواني اخوان                                  |
| ٢٦ | شركة الضحى لتجارة السلع والحبوب                            |
| ٢٧ | شركة الوادى لتصدير الحاصلات الزراعية                       |
| ٢٩ | شركة رويال للاعشاب الطبيعية                                |
| ٣٠ | برنامج الغذاء العالمى ( التابع للأمم المتحدة )             |
| ٣١ | الشركة المتحدة للزيوت النباتية                             |
| ٣٢ | شركة قناة السويس للحاويات ( ميناء شرق التفريعة - بورسعيد ) |



| م  | اسم الجهة / الهيئة / الشركة                 |
|----|---|
| ١  | شركة موبكو للاسمدة                          |
| ٢  | الشركة المصرية للاسمدة                      |
| ٣  | شركة حلوان للاسمدة                          |
| ٤  | شركة مصر للفوسفات                           |
| ٥  | شركة النصر للتعدين (قطاع عام)               |
| ٦  | شركة أمانة للتجارة العامة                   |
| ٧  | شركة ابو قير للاسمدة والكيماويات (قطاع عام) |
| ٨  | شركة الاسكندرية للاسمدة                     |
| ٩  | الشركة الدولية للتعدين والتجارة             |
| ١٠ | الشركة المالية والصناعية                    |
| ١١ | شركة السويس للاسمدة                         |
| ١٢ | شركة رواج                                   |
| ١٣ | شركة واديكو                                 |
| ١٤ | شركة السويس للاسمنت                         |
| ١٥ | شركة اسبوط للاسمنت                          |
| ١٦ | شركة العامرية للاسمنت                       |
| ١٧ | شركة لافارج للاسمنت                         |
| ١٨ | شركة سيناء للاسمنت                          |
| ١٩ | شركة سيناء للاسمنت الابيض                   |
| ٢٠ | شركة سيناء للمنجيز (قطاع عام)               |
| ٢١ | شركة مالتى مين للتعدين                      |
| ٢٢ | شركة النصر للتعدين (قطاع عام)               |
| ٢٣ | شركة سبيلكو مصر للصناعات التعدينية          |
| ٢٤ | شركة ريلاس للتعدين                          |
| ٢٥ | شركة وادي النيل للاسمنت                     |
| ٢٦ | شركة اسمنت التعمير                          |
| ٢٧ | شركة تيتان للاسمنت                          |
| ٢٨ | شركة سيسكو ترانس للخدمات اللوجستية          |
| ٢٩ | شركة حديد عز الدخيلة                        |
| ٣٠ | شركة عز للحديد المسطح                       |
| ٣١ | شركة حديد عز                                |
| ٣٢ | شركة بشاي للصلب                             |
| ٣٣ | شركة السويس للصلب                           |
| ٣٤ | شركة سييريا مصر للكيماويات                  |
| ٣٥ | شركة بلاستيكيم للكيماويات                   |
| ٣٦ | شركة السكر و الصناعات والتكاملية            |
| ٣٧ | شركة لايف بتروكيم للكيماويات                |
| ٣٨ | شركة سيسكو للتجارة                          |
| ٣٩ | شركة بنى سويف للاسمنت                       |
| ٤٠ | Egyptian Anode Block Co.                    |

| م  | اسم الجهة / الهيئة / الشركة      |
|----|----------------------------------|
| ١  | شركة أبو قير بترول               |
| ٢  | شركة عجيبة للبترول               |
| ٣  | شركة بدر للبترول                 |
| ٤  | شركة بلاعيم بترول                |
| ٥  | شركة بتروجيت                     |
| ٦  | شركة الاسكندرية للزيوت           |
| ٧  | جامعة أسيوط                      |
| ٨  | جامعة أكتوبر                     |
| ٩  | جامعة طنطا                       |
| ١٠ | جامعة مصر للعلوم و التكنولوجيا   |
| ١١ | جامعة الزقازيق                   |
| ١٢ | شركة مياة شرب دمياط              |
| ١٣ | شركة مياة شرب الاسكندرية         |
| ١٤ | شركة سامسونج                     |
| ١٥ | شركة مرسيديس بنز                 |
| ١٦ | شركة نيسان مصر                   |
| ١٧ | شركة مصر للالومنيوم              |
| ١٨ | مجموعة توشيبا - العربى           |
| ١٩ | مجموعة السويدى للكابلات          |
| ٢٠ | مجموعة ارما للصناعات الغذائية    |
| ٢١ | مجموعة التساجون الشرفيون         |
| ٢٢ | شركة تى اى داتا لخدمات الاتصالات |
| ٢٣ | شركة كوكاكولا                    |
| ٢٤ | شركة بيبسى كولا العالمية مصر     |
| ٢٥ | شركة نستلة مصر                   |
| ٢٦ | شركة يونيليفير مصر               |
| ٢٧ | شركة دى اتش ال لخدمات الشحن      |
| ٢٩ | شركة ال جى                       |

## ٥- فى مجال خدمات الصادرات للدول الافريقية :-

| م  | اسم الجهة / الهيئة / الشركة         |
|----|-------------------------------------|
| ١  | شركة جيزة للمنسوجات                 |
| ٢  | شركة لوتس للنسيج والملابس الجاهزة   |
| ٣  | شركة بيبي كوكا للملابس الجاهزة      |
| ٤  | شركة داينكس للملابس                 |
| ٥  | شركة شركة كازرين للملابس والمنسوجات |
| ٦  | مجموعة رياض جروب                    |
| ٧  | شركة رجا                            |
| ٨  | الشركة السويسرية                    |
| ٩  | شركة ترانس افريكا                   |
| ١٠ | شركة النيل للملابس                  |
| ١١ | الشركة المتحدة للملابس              |
| ١٢ | شركة هاي تك للنسيج                  |
| ١٣ | شركة دلتا للمنسوجات                 |
| ١٤ | شركة اسيك للملابس                   |
| ١٥ | شركة روبي ريد                       |
| ١٦ | شركة الهلال للمنسوجات               |

#### ٨- في مجال خدمات الاغذية والضيافة :-

| م  | اسم الجهة / الهيئة / الشركة |
|----|-----------------------------|
| ١  | ICC Adabia                  |
| ٢  | ICC Arabia for Cement       |
| ٣  | ICC Ferro                   |
| ٤  | ICC Lazordi                 |
| ٥  | ICC Sea Gas                 |
| ٦  | ICC Ras Shokier             |
| ٧  | Catering Plus (new Cairo)   |
| ٨  | Saint Goban                 |
| ٩  | Nissan                      |
| ١٠ | El shehab Co.               |
| ١١ | SCCT                        |
| ١٢ | Dana Gas                    |
| ١٣ | BG New Cairo                |
| ١٤ | Sodic                       |
| ١٥ | Cleopatra Hospital          |
| ١٦ | Total Egypt                 |

| اسم الجهة / الهيئة / الشركة | م  |
|-----------------------------|----|
| Shell Egypt                 | ١٧ |
| Petrobel Egypt              | ١٨ |
| Procter and Gamble          | ١٩ |
| Elfarasha                   | ٢٠ |
| Siemens Egypt               | ٢١ |
| Fugro Egypt                 | ٢٢ |
| SEB Egypt                   | ٢٣ |
| McD Egypt                   | ٢٤ |
| Hard Rock                   | ٢٥ |
| Sequoia                     | ٢٦ |
| Bread basket                | ٢٧ |
| Bulivard Misr               | ٢٩ |
| Le chesa                    | ٣٠ |
| Le chantily                 | ٣١ |
| La chale and LE chatea      | ٣٢ |
| McDonalds                   | ٣٣ |
| Tempo                       | ٣٤ |
| Sea Food                    | ٣٥ |
| Studio Misr                 | ٣٦ |
| Chilis                      | ٣٧ |
| Carino's                    | ٣٨ |
| Alain La Notre              | ٣٩ |

## ثانياً : الفنادق

| اسم الجهة / الهيئة / الشركة | م  |
|-----------------------------|----|
| Happy Life Dahab            | ١  |
| Sonesta Beach               | ٢  |
| New Laperla                 | ٣  |
| Viva Sharm                  | ٤  |
| Le royal Holiday            | ٥  |
| Sharming Inn                | ٦  |
| Oriental Revoli             | ٧  |
| Royal Grand Sharm           | ٨  |
| Stella de mari              | ٩  |
| TTC Palmyra                 | ١٠ |
| Garden Reef                 | ١١ |
| IBIS Dahab                  | ١٢ |
| Novotel Sharm               | ١٣ |
| Shores Aloha                | ١٤ |

| اسم الجهة / الهيئة / الشركة | م  |
|-----------------------------|----|
| Sol Dahab                   | ١٥ |
| Sofitel Taba                | ١٦ |
| Neama Inn                   | ١٧ |
| Tia Makaadi                 | ١٨ |
| Barmenco                    | ١٩ |
| Radisson Qussier            | ٢٠ |
| Nubian Hotel                | ٢١ |
| Elysees                     | ٢٢ |
| Hard Rock Hurghada          | ٢٣ |
| Mercury Sphinx              | ٢٤ |
| Novotel October             | ٢٥ |
| Sofitel Gazera              | ٢٦ |
| Samiramis Inter.            | ٢٧ |
| Mirage Aqua                 | ٢٨ |
| Steigenberger Aldu          | ٢٩ |
| SS Air                      | ٣٠ |
| Grand Plaza                 | ٣١ |
| Brayka Bay                  | ٣٢ |
| Movenpick Qussier           | ٣٣ |
| Steigenberger Gouna         | ٣٤ |
| Sultan Bay                  | ٣٥ |
| Captain Inn                 | ٣٦ |
| Dawar El Omda               | ٣٧ |
| Fanadir                     | ٣٨ |
| Mosaige                     | ٣٩ |
| Ali Pasha                   | ٤٠ |
| La Maison                   | ٤١ |

# مرفق رقم

(٢٧)

مستندات الزيارة الأولى

(بنكر العائلة)

# مخبر بيانات حالة (جود)

إنه في يوم الأحد الموافق ٢٠١٦/٧/٣ قامت لجنة تقصي الحقائق بجلس النواب، والخامسة بدراسة مشكلات مواد القمح، بالانتقال إلى إلى بنكر العائلة الواقع بالكلوع، طريق القاهرة الإسكندرية الصحراوي والبيانات وفقاً للتعاقد المبرم بين هذا الأمانة والشركة العامة للمواضع والتعاقد مع الشركة هو رأفت زكي نصير، ولا يتوافر له مكان سجل تجاري ولا بطاقة هوية.

وحضره أعضاء لجنة تقصي الحقائق كل من: النائب/ مجدي ملك، م. موسى، رئيس اللجنة، والسادة النواب/ مدحت عواد الشريف، ووديع عبد الحكيم، و... من غيرهم.

وقد رافقه اللجنة السادة الآتية أسماءهم:

- السيد السيد عضو هيئة الرقابة الإدارية
- د. فاضل صبار، مدير إدارة البحوث والدراسات الاقتصادية الزراعية
- م. محمد غنوي، مدير المثل المركزي للتقاوي بموزارة الزراعة
- السيد/ مصطفى الكري، مدير مباحث القوسية بالجيزة.
- عبد الله خضر عرفات، مدير الشركة العامة للمواضع

قامت إدارة البنكر بتقديم خلاصة اللجنة والتي تفيد بأنه السعة الإجمالية للبنكر هي ١٠٠٠ طن قمح، وأنه الكمية الموجودة فعلياً والمستلمة في الفترة من ٥/٤ وحقاً ٥/٩/٢٠١٦ تبلغ ٤٢٠ و ٤١٨ طن قمح.

وقد استعانت اللجنة في جرد الكميات الموجودة فعلياً بالبنكر بشركة ك. ك. للتفتيش على البضائع، والتي مثل السيد المهندس عبد الله شحات عبد الغال، والتي أفادت أنه كمية القمح الموجودة فعلياً بالبنكر وفقاً لقياساتها تبلغ ١٩٥٠٠ طن (تسع عشر ألفاً وخمسة مائة قمح) وهذا يتضح أنه مقدار العجز في كمية القمح بالبنكر هي ٤٠ و ١٩٩٠ طن قمح (تسع عشر ألفاً وتسعين طناً وأربعين طناً و... كيلوغرام).

عبد الله شحات عبد الغال / مدير البضائع / شركة ك. ك. للتفتيش  
 محمد غنوي / مدير المثل المركزي للتقاوي / وزارة الزراعة  
 مصطفى الكري / مدير مباحث القوسية / الجيزة  
 عبد الله خضر عرفات / مدير الشركة العامة للمواضع  
 م. موسى / رئيس اللجنة  
 م. محمد غنوي / مدير المثل المركزي للتقاوي / وزارة الزراعة  
 مصطفى الكري / مدير مباحث القوسية / الجيزة  
 عبد الله خضر عرفات / مدير الشركة العامة للمواضع

التقرير المقدم من شركة اس جي اس مصر  
الى لجنة تقصى الحقائق بمجلس النواب المصري  
بشأن تقدير وحصر كميات القمح المحلى المخزنة بمخازن بنكر  
العائلة بالكيلو ٧٤ طريق مصر الاسكندرية الصحراوي - في  
٢٠١٦/٧/٠٣

## أولاً :- تقديم :

شركة اس جي اس مصر هي احدى مجموعة شركات اس جي اس العالمية التي تعمل في مجالات الفحص والتفتيش والتحقق واجراء التحاليل المعملية والاختبارات فضلاً عن وتوكيد نظم الجودة على كافة السلع والبضائع حيث تتواجد اس جي اس العالمية في اكثر من ١٤٠ دولة على مستوى العالم ومن بينها مصر. كما تتواجد اس جي اس مصر بمقرها الرئيسي المختار ( ٩ ج شارع أحمد كامل - متفرع من شارع اللاسلكي - المعادى الجديدة - القاهرة ) فضلاً عن تواجدها بفروعها وانشطتها وامكانياتها المختلفة في كل من ( الاسكندرية / دمياط / داخل ميناء الادبية بالسويس / بورسعيد / سفاجا / العريش / ٦ اكتوبر). حيث يعمل ب اس جي اس مصر مايقرب عن ٤٠٠ خبير ومهندس وفنى وادارى تم اختيارهم وتأهيلهم محلياً ودولياً لتنفيذ كافة التكاليفات التي تطلب التي تقررها جهات الاعتماد في هذه الانشطة محلياً ودولياً . وتعمل اس جي اس مصر من خلال منظومة عمل متكاملة طبقاً للقوانين والاصول الخاصة بطرق الفحص والقياس المحلية والدولية في كافة التكاليفات والمهام في المجالات ذات الصلة المشار اليها بعاليه.

## ثانياً:- تقرير تقدير كميات القمح المحلى المخزنة

بمخازن بنكر العائلة - الكيلو ٧٤ طريق مصر اسكندرية الصحراوي في ٢٠١٦/٧/٠٣

|                                 |  |
|---------------------------------|--|
| تاريخ الفحص و مرجع العملية      | AGR16-1092 - 03/07/2016                |
| الجهة المقدم اليها التقرير      | مجلس النواب المصري - لجنة تقصى الحقائق |
| موقع / مكان الفحص               | مخازن بنكر العائلة                     |
| نوع المخزون موضع الفحص والتقدير | قمح محلي                               |

حيث قام فريق عمل متخصص من شركة اس جي اس مصر لتنفيذ عملية تقدير الكميات المطلوبة بالمخازن المشار اليها بعاليه وبحضور السادة ممثلى لجنة تقصى الحقائق الموقرة بمجلس النواب المصري

- بناءً علي التعليمات الصادرة لشركة اس جي اس مصر من لجنة تقصى الحقائق بمجلس النواب المصري وتكليفنا بقياس كمية / مخزون القمح التي في حيازة مخازن بنكر العائلة ،حيث قامت شركتنا بتنفيذ التكاليف الصادر لها يوم الاحد الموافق ٣/يوليو/٢٠١٦ من الساعة الواحدة ظهراً و حتى الساعة السابعة مساء اعلى النحو التالي :-





## بيان بحصر وتقدير كميات القمح التي تم قياسها وتقديرها

| الكمية مقدرة بالطن | لوطات رقم               |
|--------------------|-------------------------|
| 3140.00            | 1                       |
| 4800.00            | 2                       |
| 6730.00            | 3                       |
| 4830.00            | 4                       |
| 19500.00 MT        | اجمالي الكمية في المخزن |

### ملاحظة:

تم تقدير الوزن عن طريق حساب وتقدير اجمالي حجم القمح الموجود في المخزن باستخدام جهاز ( 3D laser total station) وذلك بتحديد ابعاد القمح المخزن ومن ثم قياس الكثافة وحاصل ضربهما ليعطي الوزن التقديري حيث تخضع طرق القياس لنسبه خطأ  $\pm 10\%$  آخذين في الاعتبار ان هذا التقرير تم حسابه وقياسه في التاريخ والوقت المشار اليه مسبقاً طبقاً للتكليف الصادر من لجنة تقصى الحقائق .

وان شركتنا من جانبها غير مسنولة عن حدوث أى تغيير في الكميات المخزنة بالصوامع محل التقدير والفحص والذي قد يطرأ فيما بعد مغادرة شركتنا واللجنة لموقع الصومعة محل الفحص والتقدير أو كذلك قبل تواجدها مع اللجنة المشكلة لفحص وتقدير مواقع الكميات المخزنة والتي حددتها اللجنة وطلبت قيامنا بقياسها وتقديرها. ومن الجدير بالذكر أيضاً أن جميع الخدمات التي تقدمها SGS لكافة المتعاملين معها من منظمات ومؤسسات اعمال أو هيئات حكومية او غير حكومية تكون وفقاً للشروط والاحكام والضوابط الخاصة بهذه الخدمات حيث يمكن للسادة لجنة تقصى الحقائق الموقرة الاطلاع عليها عبر الموقع الالكتروني للشركة

[www.eg.sgs.com](http://www.eg.sgs.com)



Management 9G Ahmed Kamel St. (off Laselky St.), New Maadi, Cairo.  
t (+20 2) 27 26 3000 f (+20 2) 25 200 797 www.eg.sgs.com  
Membre of the SGS Group (Société Générale de Surveillance)

# SGS

• إضافة الى ذلك تؤكد شركتنا بأنها ليست لديها اية سيطرة على مكان تخزين الاقماح موضوع القياس والتقدير فضلاً عن عدم مسئوليتها عن اي نوع من انواع الحيازة والتخزين او شروط ومتطلبات الحفاظ على سلامة وجودة الاقماح المخزنة .

والله ولي التوفيق ،

مقدمه / شركة اس جي اس ايجيبت  
مهندس / عبد الله الشحات  
مدير قطاع الخدمات الزراعية

حبيب الرحمن

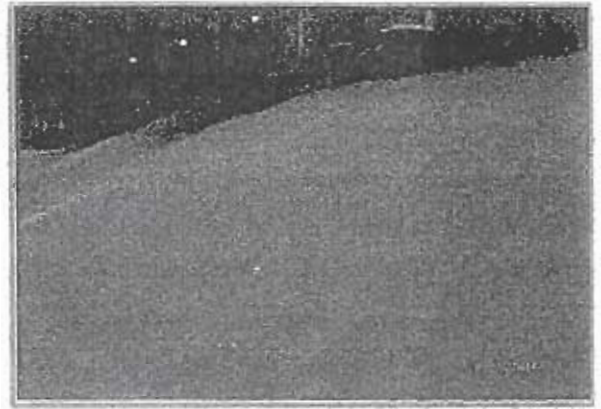
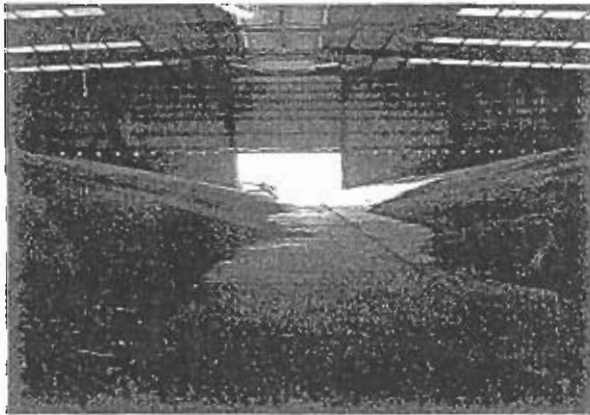
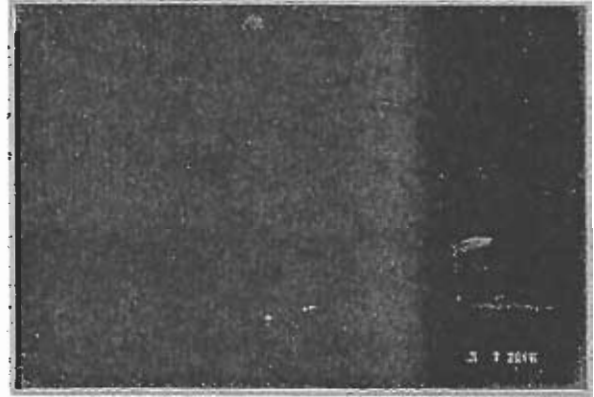
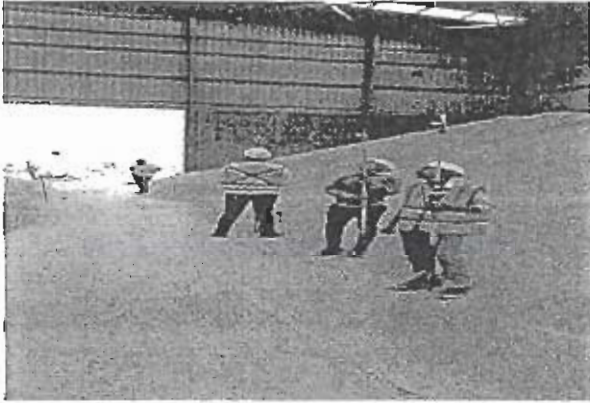
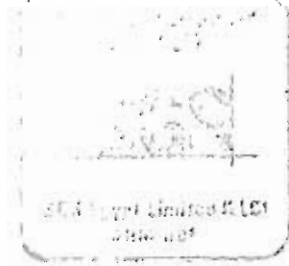

اس جي اس ايجيبت ليميتد  
(ش.م.م.ع.)

SGS

SGS Egypt | Management 9G Ahmed Kamel St (off Laselky St.), New Maadi, Cairo.  
SGS Egypt Limited (LLC) | (+20 2) 27 26 3000 f (+20 2) 25 200 797 www.eg.sgs.com  
ADM-809 | Membre of the SGS Group (Société Générale de Surveillance)

صورة توضيحية من مواقع خلال موقع التخزين في ٢٠١٦/٤

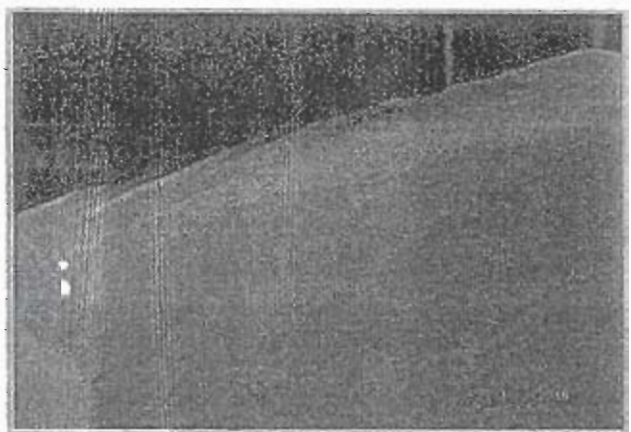
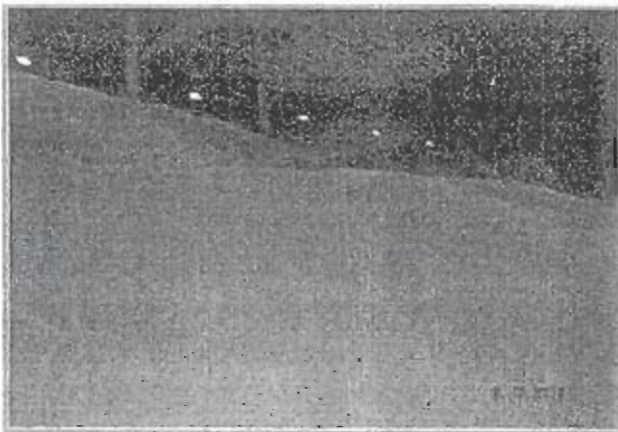
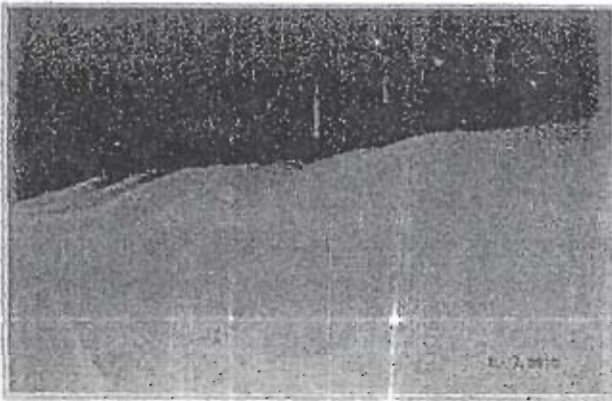
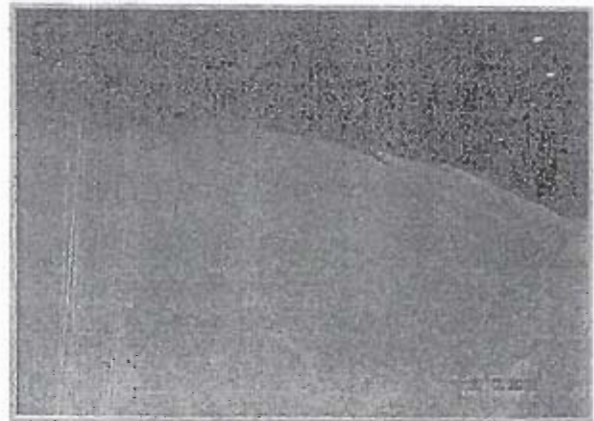
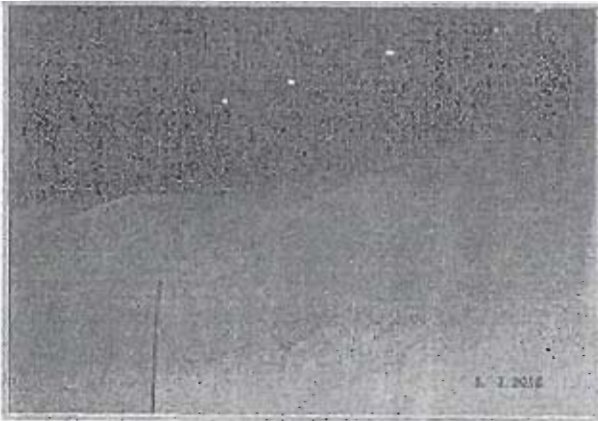

صورة توضيحية من مواقع خلال موقع التخزين في ٢٠١٦/٧/٣



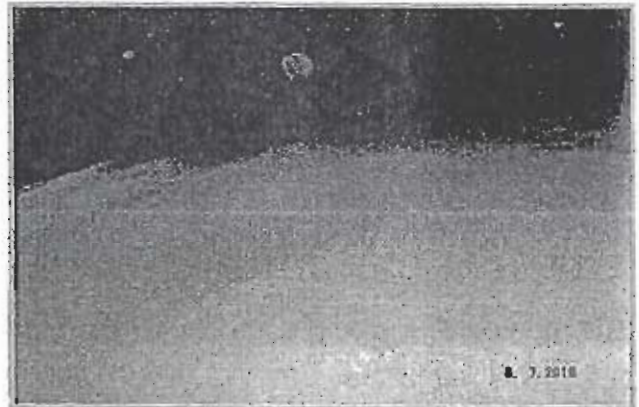
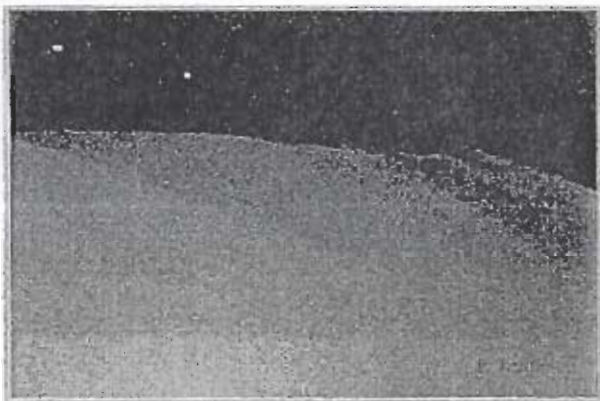
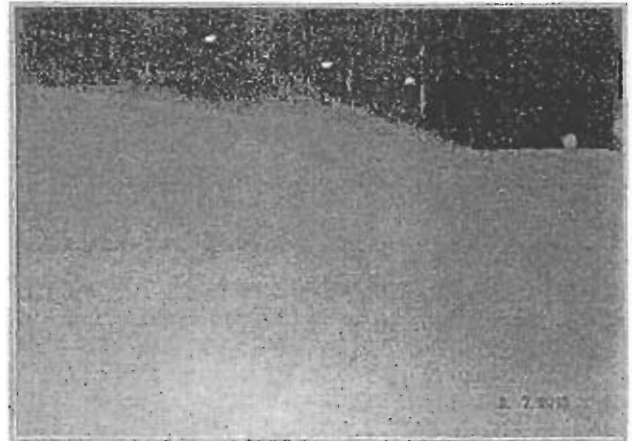
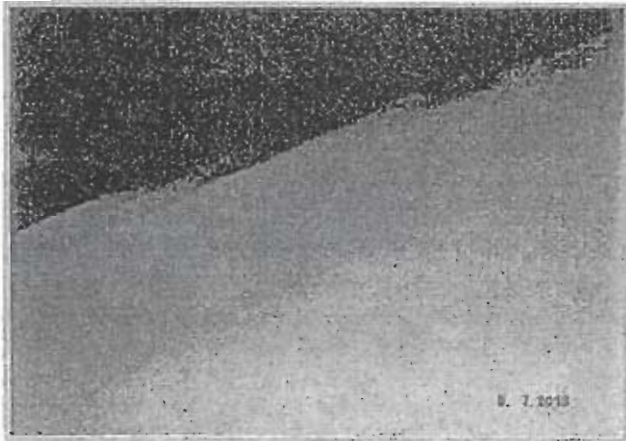

صورة توضيحية من مواقع خلال موقع التخزين في ٢٠١٦/٧/٣

SGS Egypt Limited LLC Management 9G Ahmed Kamel St. (off Laselky St.), New Maadi, Cairo.  
t (+20 2) 27 26 3000 f (+20 2) 25 200 797 www.eg.sgs.com  
Membre of the SGS Group (Société Générale de Surveillance)

**SGS**

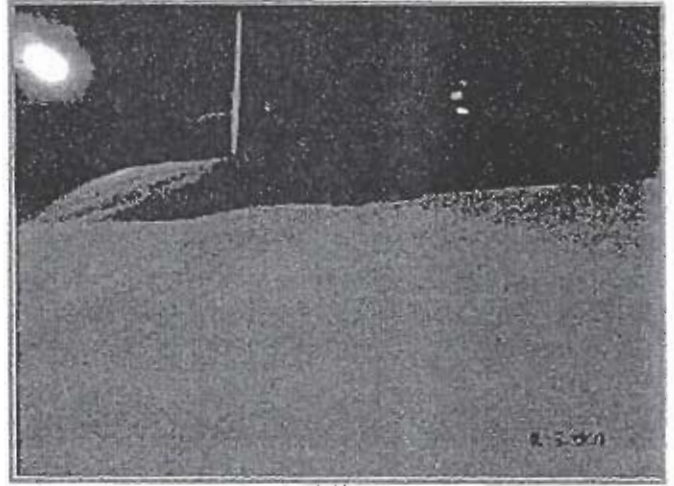
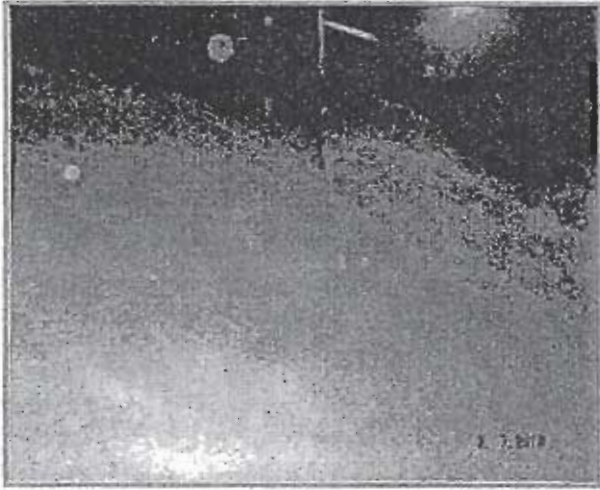

صورة توضيحية من مواقع خلال موقع التخزين في ٢٠١٦/٧/٢



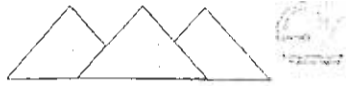

CENTRAL SEED TESTING LABORATORY

وزارة الزراعة والتنمية الريفية  
قطاع الخدمات الزراعية  
الإدارة المركزية للفحص واعتماد التقاوي  
\*\*\*\*\*

السيد الاستاذ / مجدى ملك مكسيموس

رئيس لجنة تقصى الحقائق بمجلس النواب

تحية طيبة وبعد ،،

ردا على خطاب سيادتكم بخصوص فحص عينات قمح تجارى والتي تم سحبها بتاريخ ٢٠١٦/٧/٣ من بانكر العائلة الكائن بالكيلو ٧٤ بطريق مصر اسكندرية الصحراوى وذلك لتحديد ما كانت اقماح محلية او مستوردة او خليط من الاثنين وتحديد نسبة النقاوة

| رقم العينة | رقم اللوط | نوع العينة | تاريخ اخذ العينة | النقاوة للتموين % | نتيجة الفحص المعلى             |
|------------|-----------|------------|------------------|-------------------|--------------------------------|
| ٨          | ١         | قمح خام    | ٢٠١٦/٧/٣         | ٩٩.٠              | العينة خليط من الاقماح المحلية |
| ٩          | ٢         | قمح خام    | ٢٠١٦/٧/٣         | ٩٩.٥              | العينة خليط من الاقماح المحلية |
| ١٠         | ٣         | قمح خام    | ٢٠١٦/٧/٣         | ٩٩.٢              | العينة خليط من الاقماح المحلية |
| ١١         | ٤         | قمح خام    | ٢٠١٦/٧/٣         | ٩٩.٣              | العينة خليط من الاقماح المحلية |
| ١٢         | ٥         | قمح خام    | ٢٠١٦/٧/٣         | ٩٩.٠              | العينة خليط من الاقماح المحلية |
| ١٣         | ٦         | قمح خام    | ٢٠١٦/٧/٣         | ٩٩.١              | العينة خليط من الاقماح المحلية |
| ١٤         | ٧         | قمح خام    | ٢٠١٦/٧/٣         | ٩٩.٤              | العينة خليط من الاقماح المحلية |
| ١٥         | ٨         | قمح خام    | ٢٠١٦/٧/٣         | ٩٩.١              | العينة خليط من الاقماح المحلية |

نتشرف ان نرسل لسيادتكم المسطر ادناه نتيجة الفحص المعلى

وهذه النتيجة للعينة المرسله فقط والادارة غير مسؤولة عن مطابقتها لاصل الكمية المأخوذ منها

وتفضلوا سيادتكم بقبول فانق الاحترام،،،

تحريرا فى ٢٠١٦/٧/١٢

مدير المعمل المركزى للتقاوى

سمير عيسوى احمد



مدير المكتب الفنى

ص ١/٥

السيد الأستاذ / مدير مديرية التموين والتجارة الداخلية

بمحافظة الجيزة

تحية طيبة .. وبعد

- الحاقاً لكتابنا المؤرخ في ٢٠١٦/٥/٣
- بالإشارة إلي الفاكس الوارد من سيادتكم والمؤرخ في ٢٠١٦/٥/٤ والمرفق به محضر معاينة بنكر العائلة التابع لصوامع ارم والتي تم معاينتها بمعرفة المديرية لاستقبال الاقماع المحلية موسم ٢٠١٦ صب والمعتمدة من سيادتكم والموضح بها صلاحيتها للتخزين والسعة التخزينية وبياناتها كالآتي :

| م | اسم البنكر   | التبعية                        | العنوان                    | السعة التخزينية بالطن | نتيجة المعاينة |
|---|--------------|--------------------------------|----------------------------|-----------------------|----------------|
| ١ | بنكر العائلة | الشركة العامة للصوامع والتخزين | طريق مصر اسكندرية الصحراوي | ٤٦٠٠٠                 | صالحة للتخزين  |

برجاء التكرم بالتنبيه باتخاذ اللازم .

وتفضلوا بقبول فائق الاحترام .

رئيس

الإدارة المركزية للتوزيع

مهندس /

فاجى محمود سالم

السيد الأستاذ / مدير عام الفرز والتحكيم - بالهيئة العامة للرقابة على الصادرات والواردات

تحية طيبة .. وبعد

بخصوص عاليه برجاء التكرم بالعلم والاحاطة والتنبيه باتخاذ اللازم

وتفضلوا بقبول فائق الاحترام .

رئيس

الإدارة المركزية للتوزيع

مهندس /

فاجى محمود سالم

ناديه (١٥)

بسم الله الرحمن الرحيم  
 في حق السيد محمد باقر  
 بن السيد محمد باقر



تصديق على سند العائلة  
 السيد محمد باقر بن السيد محمد باقر

تاريخ صدور سند: ۱۳۹۷/۰۷/۰۵

شماره سند: ۱۳۹۷/۰۷/۰۵  
 شماره سند: ۱۳۹۷/۰۷/۰۵  
 شماره سند: ۱۳۹۷/۰۷/۰۵

عبدالله بن محمد باقر  
 محمد باقر بن محمد باقر  
 محمد باقر بن محمد باقر  
 محمد باقر بن محمد باقر  
 محمد باقر بن محمد باقر

| ردیف | ۱۳۹۷  |            | ۱۳۹۵  |            | ۱۳۹۳  |       | ۱۳۹۱  |       |
|------|-------|------------|-------|------------|-------|-------|-------|-------|
|      | شماره | تاریخ      | شماره | تاریخ      | شماره | تاریخ | شماره | تاریخ |
| ۱    | ۲۹۵۸  | ۱۳۹۷/۰۷/۰۵ | ۲۹۵۸  | ۱۳۹۵/۰۷/۰۵ | /     | /     | /     | /     |

این سند در تاریخ ۱۳۹۷/۰۷/۰۵ صادر گردید و اعتبار آن تا تاریخ ۱۳۹۷/۰۷/۰۵ می باشد.  
 این سند در تاریخ ۱۳۹۷/۰۷/۰۵ صادر گردید و اعتبار آن تا تاریخ ۱۳۹۷/۰۷/۰۵ می باشد.  
 این سند در تاریخ ۱۳۹۷/۰۷/۰۵ صادر گردید و اعتبار آن تا تاریخ ۱۳۹۷/۰۷/۰۵ می باشد.

این سند در تاریخ ۱۳۹۷/۰۷/۰۵ صادر گردید و اعتبار آن تا تاریخ ۱۳۹۷/۰۷/۰۵ می باشد.  
 این سند در تاریخ ۱۳۹۷/۰۷/۰۵ صادر گردید و اعتبار آن تا تاریخ ۱۳۹۷/۰۷/۰۵ می باشد.  
 این سند در تاریخ ۱۳۹۷/۰۷/۰۵ صادر گردید و اعتبار آن تا تاریخ ۱۳۹۷/۰۷/۰۵ می باشد.

این سند در تاریخ ۱۳۹۷/۰۷/۰۵ صادر گردید و اعتبار آن تا تاریخ ۱۳۹۷/۰۷/۰۵ می باشد.  
 این سند در تاریخ ۱۳۹۷/۰۷/۰۵ صادر گردید و اعتبار آن تا تاریخ ۱۳۹۷/۰۷/۰۵ می باشد.  
 این سند در تاریخ ۱۳۹۷/۰۷/۰۵ صادر گردید و اعتبار آن تا تاریخ ۱۳۹۷/۰۷/۰۵ می باشد.

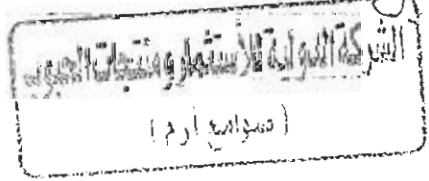





## عقد تعاون لتسويق القمح المحلي

لموسم ٢٠١٦ ببنكر

أنة في يوم الخميس الموافق ٥ / ٥ / ٢٠١٦ تحرر هذا العقد بين كلا من :

أولاً : الشركة العامة للصوامع والتخزين ومقرها ( ١ ميدان السواح - سراى القبة - القاهرة ) إحدى الشركات التابعة للشركة المصرية القابضة للصوامع والتخزين ويمثلها قانونا السيد اللواء / على عزمى على عزام رئيس مجلس الإدارة والعضو المنتدب وفوض سيادته السيد المحاسب / مجدى محمد القصاص رئيس قطاع القاهرة ورئيس اللجنة الرئيسية لتسويق القمح المحلي فى التوقيع على العقود .

( طرف أول )

ثانياً : بنكر العائلة ومقرها الكيلو ٧٤ طريق مصر الاسكندرية الصحراوى ويمثلها قانونا السيد / رافت زكى نصير ( طرف ثانى )

### تمهيد

لما كانت الشركة ( طرف أول ) قد ترخص لها تسويق أقماح محلية من انتاج عام ٢٠١٦ لحساب الهيئة العامة للسلع التموينية ( وزارة التموين ) وفقا للقرار الوزارى المشترك رقم ٦٤ لسنة ٢٠١٦ الصادر فى ٢٩ / ٣ / ٢٠١٦ بشأن توريد القمح المنتج محليا محصول ٢٠١٦ وطبقا للضوابط الصادرة من وزارة التموين وحيث يتوافر لدى الطرف الثانى بنكر العائلة

الشركة العامة للصوامع والتخزين

بنكر العائلة



بشان توريد القمح المنتج محليا محصـول ٢٠١٦ وطبقا للضوابط الصادرة من وزارة التموين وحيث يتوافر لدى الطرف الثانى بنكر العائلة بمحافظة الجيزة بسعة تخزينية ١٠٠ ألف طن ، فقد التقت اراده الطرفان على التعاون معافى شراء القمح المحلى مطابقا للمواصفات والاسعار الموضحة بالقرار الوزارى المشترك المشار اليه بعالية واتاحة بنكر الطرف الثانى لخدمة عملية التسويق والتخزين للطرف الاول

فقد تم الاتفاق على ما يلى :

### البند الاول

يعتبر التمهيد السابق جزء لا يتجزأ من العقد

### البند الثانى

يلتزم الطرف الثانى بالتعاون مع الطرف الاول فى تسويق القمح المحلى من المزارعين و الجمعيات الزراعية انتاج عام ٢٠١٦ على ان يكون القمح خالى من الاصابة الحشرية والرمل والزلط وبدرجة نظافة لا تقل عن ٢٢ر٥ قيراط ومطابق للمواصفات طبقا للقرار الوزارى المشترك رقم ٦٤ لسنة ٢٠١٦ الصادر فى ٢٩ / ٣ / ٢٠١٦ فى حدود الكمية ( ١٠٠ الف طن ) يتم توريدها من بداية موسم التسويق حتى نهاية موسم التوريد ببنكر العائلة التابعة للطرف الثانى .

### البند الثالث

اتفق الطرفان على ان يتم الفحص والتقريط ( تحديد درجة النظافة ) للقمح المسوق ببنكر العائلة التابعة للطرف الثانى بمعرفة اللجنة المشكلة بالقرار الوزارى المشترك رقم ٦٤ لسنة ٢٠١٦ الصادر فى ٢٩ / ٣ / ٢٠١٦ ويتم تحرير محضر بالفحص والتقريط والوزن ويوقع عليه اعضاء اللجنة بالاسم والتوقيع وكذا مندوبى الطرفين .

رأسه

رأسه



(٣)

### البند الرابع

يقر الطرف الثاني بأنة مسنول مسنولية كاملة مدنية وجنائية عن الكميات التي سيتم توريدها وتخزينها ببنكر العائلة التابعة له منذ بدايئة التسوييق وحتى نهاية الصرف كما يقر الطرف الثاني بالمحافظة على الكميات المخزنة حتى تمام الصرف واذا تبين للجنة التفتيش التابعة للطرف الاول وجود اصابه حشريه يتم اتخاذ اجراءات الصيانه اللازمه ( تبخير - ٠٠ الخ ) بمعرفة الطرف الاول وعلى نفقة الطرف الثاني . بفنة خمسة جنيهات للمتر المكعب وهذا في حالة عدم قيام الطرف الثاني باجراءات التبخير خلال ثمانية واربعون ساعة من اخطاره

### البند الخامس

اتفق الطرفان على ابرام وثيقة تأمين على مخزون القمح بنكر الطرف الثاني لتغطية أى أخطار تلحق بالمخزون على أن يتحمل الطرف الثاني قيمة الوثيقة على أن تغطي الوثيقة التأمين اخطار السطو والحريق وخيانة الامانة على الكميات المخزنة

### البند السادس

يلتزم الطرف الاول بسداد قيمة الاقماح اولا بأول بموجب محاضر الفرز عن الكميات التي تم استقبالها وتخزينها وذلك وفقا للتمويل الوارد من الهيئة العامة للسلع التموينية وبالاسعار المحدده بالقرار الوزارى رقم ٦٤ لسنة ٢٠١٦ الصادر فى ٢٩/٣/٢٠١٦ ووفقا لما نصت عليه الضوابط الصادرة من وزارة التموين فى هذا الشأن .



(٤)

البند السابع

يقوم الطرف الاول بمنح الطرف الثانى عمولة مقابل التعاون فى التسويـق والتخزين والصيانة والصرف قدرها ٠٥ جنية للطن مع خصم مبلغ خمسة جنيهاً للطن رسوم ادارية للطرف الاول على أن تصرف العمولة بعد صرف كامل الكمية والتصفية الصفرية للبنكر وأنهاء المطابقات مع الهيئة العامة للسلع التموينية عن الموسم

البند الثامن

يتم الصرف من الكميات المخزنة ببنكر العائلة بموجب اذن صرف صادرة من الطرف الاول ووفقا لما تحدده لجنة البرامج الرئيسية مع الالتزام التام المشدد بعدم صرف أية اذن غير موجهة على البنكر موضوع العقد طبقا لما نصت عليه الضوابط الوزارية . وفى حالة اخلال الطرف الثانى بهذا الالتزام وقام بصرف اذن غير موجهة الى البنكر يتم خصم خمسة جنيهاً عن كل طن من العمولة المقرره له بالبند السابع .

البند التاسع

يلتزم الطرف الثانى باجراء عمليات التحميل والنقل من المزارع الي بنكر العائلة والتعيق على نفقته

البند العاشر

يقوم الطرف الاول بارسال لجنة فنية لمتابعة الكميات المخزنة للتأكد من سلامتها وعدم التعرض للاصابة

رأيت ذلك مصرحاً

7/7/77



( ٥ )

البند الحادى عشر

إذ اخل الطرف الثانى بأى بند من البنود المتفق عليها بصدد هذا العقد أو فى حالة وجود عجز أو مصادره للاقماح من الجهات الرقابية السيادية يحق للطرف الاول خصم القيمة من المستحقات المالية للطرف الثانى طبقا لما تحدده الهيئة العامة للسلع التموينية تعويضا للضرر والذى حدث نتيجة الخطأ .

البند الثانى عشر

يقر الطرفان بأن العناوين المذكوره صحيحة وكافة المراسلات عليها

البند الثالث عشر

أى نزاع لا قدر الله ينشأ عن تنفيذ هذا العقد يكون من اختصاص محاكم شمال القاهرة بمختلف درجاتها .

البند الرابع عشر

تحرر هذا العقد من نسختين بيد كل طرف نسخة للعمل بموجبها عند اللزوم .

الطرف الثانى

رئيسة كل قسم

الطرف الاول

د. الأمل

مدرسة الإمامية في بغداد  
 المكتبة العامة  
 قسم المخطوطات

تقول في  
 مؤلفات الإمام الرضا عليه السلام في سنة ٢٠١٠م وقد كتب  
 الكتاب في سنة ١٠٠٠م في سنة ١٠٠٠م  
 وهو في سنة ١٠٠٠م

بسم الله الرحمن الرحيم  
 رقم ١٠٠٠



تم شراء هذا الكتاب في سنة ١٩٧٥م

الرقم ١٠٠٠

الإمامية

|     |     |    |    |    |
|-----|-----|----|----|----|
| ١٠  | ٩١  | ٥  | ١١ | ٧٤ |
| ١٠  | ٩٢  | ٣  | ١٢ | ٧٥ |
| ١٠  | ٩٣  | ٣  | ١٣ | ٧٦ |
| ١٠  | ٩٤  | ٥٥ | ١٤ | ٧٧ |
| ١٠  | ٩٥  | ٤٣ | ١٥ | ٧٨ |
| ١٠  | ٩٦  | ٤  | ١٦ | ٧٩ |
| ١٠  | ٩٧  | ٤  | ١٧ | ٨٠ |
| ١٠  | ٩٨  | ٤١ | ١٨ | ٨١ |
| ١٠  | ٩٩  | ٤١ | ١٩ | ٨٢ |
| ١٠  | ١٠٠ | ٤٧ | ٢٠ | ٨٣ |
| ١٠  | ١٠١ | ٥٠ | ٢١ | ٨٤ |
| ١٠  | ١٠٢ | ٤١ | ٢٢ | ٨٥ |
| ٣٦٥ |     |    |    |    |



الرقم ١٠٠٠

المكتبة العامة

الكتاب

بسم الله الرحمن الرحيم  
 وزارة المعارف  
 مديرية المعارف

توضع ليد كورس لفتح سنة ١٩١٦

| المرحلة<br>١٤ | الأ | م   | المرحلة<br>١٤ | الأ | م  |
|---------------|-----|-----|---------------|-----|----|
| ٢١            | ١٤  | ٧٦  | ١٤            | ٦   | ١٤ |
| ٢٥            | -   | ٧٧  | -             | ١٤  | -  |
| ٢٥            | -   | ٧٨  | -             | ٤٥  | -  |
| ٢٥            | -   | ٧٩  | -             | ٤   | -  |
| ٢٥            | -   | ٨٠  | -             | ٤   | -  |
| ٥٠            | -   | ٨١  | -             | ٥٠  | -  |
| ٥٠            | -   | ٨٢  | -             | ٤   | -  |
| ٥٠            | -   | ٨٣  | -             | ٥٠  | -  |
| ٥٠            | -   | ٨٤  | -             | ٤٢  | -  |
| ٥٠            | -   | ٨٥  | -             | ٤٢  | -  |
| ٥٠            | -   | ٨٦  | -             | ٤٢  | -  |
| ٥٠            | -   | ٨٧  | -             | ٤٤  | -  |
| ٤٤            | ١٤  | ٨٨  | -             | ٤٧  | -  |
| ٣٢            | ١٤  | ٨٩  | -             | ٥٠  | -  |
| ٤٧            | ١٤  | ٩٠  | -             | ٥٠  | -  |
| ٣٢            | ١٤  | ٩١  | -             | ٥٠  | -  |
| ٤             | -   | ٩٢  | -             | ٢٠  | -  |
| ٤             | -   | ٩٣  | -             | ٣٠  | -  |
| ٤             | -   | ٩٤  | -             | ٤٥  | -  |
| ٤             | -   | ٩٥  | -             | ٤٣  | ١٤ |
| ٤             | -   | ٩٦  | -             | ٤٠  | ١٤ |
| ٤             | -   | ٩٧  | -             | ٤   | -  |
| ٤             | -   | ٩٨  | -             | ٤١  | ١٣ |
| ٢٥            | -   | ٩٩  | -             | ٤١  | ١٤ |
| ١٨            | ١٤  | ١٠٠ | -             | ٤٧  | ١٤ |
| ٢٨            | ١٤  | ١٠١ | -             | ٥٠  | -  |
| ٥٠            | -   | ١٠٢ | -             | ٤١  | ١٤ |



الكويت  
 ١٩١٦

التتويج  
 مطلق

الكتابة







وزارة الترموين والنجارة الداخلية  
الشركة المصرية القابضة للصوامع و التخزين  
الشركة العامة للصوامع والتخزين

بيان بالشيكات المسددة للجمعية الزراعية المشتركة ( أيمن النصر ) عن كمية القمح المحلى  
الموردة في بنكر العائلة موسم ٢٠١٦ ( كمية القمح المورد ٩٩١٤.٠٠٠ طن )

| المبلغ   | رقم الشيك              | اسم المستفيد   | البنك المسحوب عليه  | تاريخ الشيك |
|----------|------------------------|--|---------------------|-------------|
| ١٥٠٠٠٠٠  | تحويل بنكى             | الجمعية الزراعية المشتركة<br>(أيمن النصر)  | بنك عودة - العباسية | ٢٠١٦/٥/١١   |
| ١٠٥٠٠٠٠٠ | ٩٣١١١١٥                | الجمعية الزراعية المشتركة<br>(أيمن النصر)  | بنك عودة - العباسية | ٢٠١٦/٥/١٢   |
| ٣٦٦٩٥٣٤  | ٩٣١١١٣<br>من ضمن الشيك | الجمعية الزراعية المشتركة<br>(أيمن النصر)  | بنك عودة - العباسية | ٢٠١٦/٥/١٢   |
| ٤٥٠٠٠٠٠  | ٩٣١١٢٢٦                | عبد الغفار محمد عبد العال<br>السلامونى   | بنك عودة - العباسية | ٢٠١٦/٥/٢٣   |
| ٣٠٠٠٠٠٠  | ٩٣١١٣١٢                | عبد الغفار محمد عبد العال<br>السلامونى   | بنك عودة - العباسية | ٢٠١٦/٥/٢٦   |
| ١٥٠٠٠٠٠  | ٩٣٥٣٥٩٥                | عبد الغفار محمد عبد العال<br>السلامونى   | بنك عودة - العباسية | ٢٠١٦/٦/١٢   |
| ٢٤٦٦٩٥٣٤ | الإجمالى               | فقط أربعة وعشرون مليون وستمائة تسعة وستون ألف<br>وخمسمائة أربعة وثلاثون جنيها لا غير |                     |             |

مدير عام المراجعة  
١٤/٥/٢٠١٦  
٢٠١٦/٧/٤

مدير ادارة الحسابات  
١٤/٥/٢٠١٦  
٢٠١٦

لجنة تصفح الحسابات  
صاد متقومه القمح



بيان بالشيخات المسددة لليهى منصور خليل عن كمية القمح العسلى المورد فى بئكر العائلة  
موسم ٢٠١٦  
كمية القمح المورد ٢٩٤٩٤,٤٢ طن

| المبلغ  | رقم الشيك | اسم المستفيد                       | البنك المسحوب عليه  | تاريخ الشيك |
|---------|-----------|------------------------------------|---------------------|-------------|
| ٤٠٠٠٠٠٠ | ٩٣١١١٤٥   | اليهى منصور خليل                   | بنك عودة - العباسية | ٢٠١٦/٥/١٥   |
| ١٠٠٠٠٠٠ | ٩٣١١١٧٥   | رافت زكى عبد الحفيظ                | بنك عودة - العباسية | ٢٠١٦/٥/١٧   |
| ٢٦٠٠٠٠٠ | ٩٣١١٢١٣   | رافت زكى عبد الحفيظ                | بنك عودة - العباسية | ٢٠١٦/٥/١٩   |
| ١٦٥٠٠٠٠ | ٩٣١١٢٦١   | رافت زكى عبد الحفيظ                | بنك عودة - العباسية | ٢٠١٦/٥/٢٣   |
| ١١٠٠٠٠٠ | ٩٣١١٣١٣   | رافت زكى عبد الحفيظ                | بنك عودة - العباسية | ٢٠١٦/٥/٢٦   |
| ٦٥٠٠٠٠٠ | ٩٣٥٣٤٥٢   | رافت زكى عبد الحفيظ                | بنك عودة - العباسية | ٢٠١٦/٥/٣١   |
| ٣٠٠٠٠٠٠ | ٩٣٥٣٥٩٦   | رافت زكى عبد الحفيظ                | بنك عودة - العباسية | ٢٠١٦/٦/١٢   |
| ٧٧٠٠٠٠٠ | الإجمالي  | فقط سبعة وسبعون مليون جنيهه لا غير |                     |             |

سيدى / السيد /  
مدير ادارة  
٧/٤  
٢٠١٦/٥/٢٤

سيدى / السيد /  
مدير ادارة  
٧/٤  
٢٠١٦/٥/٢٤

لبنه تعه الكفانه  
فاد مقومه العه

السيد المهندس / رئيس لجنة الفرز بينكر العائله  
تحية طيبه وبعد

برجاء التفضل بالاحاطه بان الجمعية المشتركة أيمن النصر تقوم بتسويق محصول  
قمح المزار عين بمراقبة بنجر السكر

برجاء التفضل بالاحاطه واستلام الكميات الخاصة بالمزار عين لمساحة سبعمانه  
واربعه وستون فدان وستة قراريط حسب الكشوف المرفقة

على أن يتم إثبات الكميات بمحاضر الصادات باسم الجمعية المشتركة أيمن النصر  
واستخراج الشيكات باسم الجمعية المشتركة أيمن النصر  
وتفضلوا بقبول وافر الاحترام

رئيس مجلس إدارة الجمعية المشتركة  
م ز محمد كمال كرم

مدير الجمعية المشتركة  
محاسب / ناصر بن عبد الحليم



مرفق كشوف بنجر بنجر ( ٢٠ )

## السيد اللواء / رئيس مجلس إدارة الشركة العامة للصوامع و التخزين

## تحية طيبة و بعد

نتشرف بالعرض على سيادتكم بأنه إنطلاقاً من حرصنا على المصلحة العامة و ما تتعرض له شركتنا مع أجهزة الدولة المعنية ( وزارة التموين - وزارة الزراعة ) و الشركات التابعة لها ( الشركة العامة للصوامع - الشركة القابضة للصوامع ) من حملات اعلامية مغرضه تحاول النيل من نجاح سياسات الدولة في زياده كميات القمح المحلي الذي تم توريده و تخزينه موسم 2016 لضمان استقرار عمل منظومه الخبز الجديد و التي اختصرت الدعم على اخر مرحله و هي صرف رغيف الخبز للمواطنين باستخدام الكارت الذكي .

و درءاً لهذه الحمله المغرضه و اثارها السلبيه على زعزعة الاستقرار و هروب العاملين من العمل في هذا المجال الحيوي الذي يمثل امتداداً لنجاح منظومه الخبز الجديد من خلال سعي الدولة لزياده السعات التخزينية للحفاظ على القمح المحلي .

فإنه من منطلق أثبات حسن النيه و ما تربطنا من علاقات طيبه بشركتكم كباقي الشركات التي تعمل في هذا المجال نحيطكم علماً بأن هناك وثيقه تأمين تغطي كافة المخاطر ضد ( العجز - التلف - السرقة - خيانه الامانه ) مع شركة رويال تضمن بها شركتكم مستحققاتها في حاله وجود أي عجوزات لا قدر الله .

فضلاً عن ذلك فإننا نهيب بسيادتكم أن لدى شركتكم مديونيه خاصه بشركتنا لازالت تحت تصرفكم وهي ما نعتبره خير ضمان لسداد أي عجز يتم اثباته فعلياً من خلال التصفيه الصفريه .

ويطيب لشركتنا ان توضح لسيادتكم أنه ليس لديها أي مانع في تسويه الامور بشكل ودي حفاظاً على الصالح العا

لذا اذا كانت هناك اية تقديرات تزيد قيمتها عن المديونيه الموجوده طرفكم لصالح شركتنا فإننا نقرر أنه ليس لدينا

مانع من سداد هذه الفروق نقداً لحين التسويه الصفريه و الفعليه للصوامع بمعرفة شركتكم وذلك ايضاً ضماناً

لحسن التعامل . علماً بأنه لا يمكن اثبات أي عجوزات بأي كميات بسأي صومعه الا بعد الصرف

و التصفيه الصفريه لكميات القمح المخزنه اعمالاً لنص ماده 3 من القرار الوزاري رقم 64 لسنة 2016 و

المادتين 10، 11 من ضوابط توريد القمح المحلي موسم 2016 علماً بأنه تجري تحقيقات بخصوص هذا الشأن بالمحضر

رقم ٢٩٤٢ لسنة 2016 جنح العيوز اير

ونحن على استعداد تام للتعاون مع شركتكم للوصول الى الحقيقه حمايه للصالح العام و فقا لما ترون

سيادتكم .

وتفضلوا بقبول وافر الاحترام

مروان بكر

مدير عام

السيد اللواء / رئيس مجلس إدارة الشركة العامة للصوامع و التخزين

07/11/2016  
1011

### محضر إثبات حاله

انه في يوم الاحد الموافق ٢٠١٦/٧/١٠ بمقر الشركة العامة للصوامع والتخزين (١) ميدان السواح حضر السادة الاتى اسمائهم .

١- السيد الدكتور / على عبد العال على الجمل بصفته وكيل عن شركة ارم الدولية بموجب التوكيل رقم ٧٨٢٨ ألسنه ٢٠١٦ الجيزة وبصفته وكيل عن شركة العبور بالتوكيل رقم ٧٨٢٩ ألسنه ٢٠١٦ جيزة

٢- السيد/ عبد الغفار محمد عبد العال السلامونى بصفته رئيس مجلس ادارة صوامع ارم والعبور وبنكر روما

٣- السيد/ رافت زكى نصير بصفته صاحب بنكر العائلة (طرف ثانى)

### وذلك لإثبات الاتى

تقدم الممثل القانونى لصومعة العبور وصومعة ارم وبنكر روما وصاحب بنكر العائلة بطلبات لتسوية المديونيات المستحقة على هذه المواقع والنااتجة عن تقدير عجوزات كميات الاقماح المحلية موسم ٢٠١٦ المخزنة بهذه المواقع والتي تم تقديرها بمعرفة لجنة مشكلة من مباحث التموين ومديرية التموين وتحرر عنها المحاضر الآتية :-

١- صومعة العبور محضر رقم ٦٦٧٨ لسنه ٢٠١٦ جنح العبور بكمية عجز قدرها ٢٠١٨٤.٥٤٠ طن تقريبا

٢- صومعة ارم محضر رقم ٨٣٦٠ لسنه ٢٠١٦ جنح مركز امبابه بكمية عجز ٨٣٢٣.١٥٠ طن تقريبا

٣- بنكر العائلة محضر رقم ٣٩٤٢ لسنه ٢٠١٦ جنح الشيخ زايد بكمية عجز قدرها ١٩٩٠.٨.٤٢٠ طن تقريبا

تليفون : ٢٢٨٤٥٥٨٨ - ٢٢٨٤٥٥٣٣ فاكس : ٢٢٨٤٥٥٦٠

Tel. 22845588 - 22834533 Fax : 22845560

www.gcss-egypt.com - E-mail:- h.office@gcss-egypt.com

١ ميدان السواح - سراى القبة - القاهرة

1 El Sawwah Square, Saray El Kobba - Cairo

عبدالله محمد

أشرف محمد

(٢)

٤- بنكر روما محضر رقم ٧٩٠٢ لسنة ٢٠١٦ جنح قسم ثانى ٦ اكتوبر بكمية عجز قدرها  
٦٩٦٧.٥٠٠ طن تقريبا .

وبناء على عقود التعاون فى التسويق المحررة بين الشركة العامة للصوامع والتخزين  
وممثلة المواقع الموضحة بعالية قانونا واستنداء لحقوق الدولة وحفاظا على المال العام واثبات  
لحسن النوايا وفى ضوء العرض على السيد اللواء رئيس مجلس الادارة والعضو المنتدب شكلت  
لجنة من .

- |  |                                    |
|--|------------------------------------|
| رئيس قطاع القاهرة (رئيس اللجنة الرئيسية)   | ١- محاسب/ مجدى محمد القصاص         |
| رئيس القطاع القانونى (عضو اللجنة الرئيسية) | ٢- الأستاذ/ محى امام غنام          |
| رئيس قطاع الاستلام (عضو اللجنة الرئيسية)   | ٣- الأستاذ/ محمد عبد الهادى العدوى |
| رئيس قطاع الاسكندرية (عضو اللجنة الرئيسية) | ٤- المحاسب/ محمد فتحى الركابى      |
| مدير عام التجارية (عضو اللجنة الرئيسية)    | ٥- محاسب/ احمد هاشم                |
| مدير عام الحسابات بالقطاع المالى           | ٦- محاسب/ محمود سعيد خليل          |
| مقرر اللجنة الرئيسية                       | ٧- محاسب/ محمد انيس عبد العزيز     |
| مدير عام الشئون المالية                    | ٨- محاسب/ احمد عبد القادر دراز     |

(طرف اول)





تليفون : ٢٢٨٤٥٥٨٨ - ٢٢٨٤٥٥٣٣ فاكس : ٢٢٨٤٥٥٦٠  
Tel. 22845588 - 22834533 - Fax : 22845560

١ ميدان السواح - سراى القبة - القاهرة  
1 El Sawwah Square, Saray El Kobba - Cairo

www.gcass-egypt.com - E-mail:- h.office@gcass-egypt.com



(٣)

حيث تم استعراض البيانات المقدمة من الطرفين وتم إجراء التسوية على النحو التالي :-

| المستحق للمواقع | مستحقات طرف العامة للصوامع                       | قيمة العجز (تقريبى) | العجز (تقريبى) بجملة | الموقع                      |
|-----------------|--|---------------------|----------------------|-----------------------------|
| ٢٢٦٣٧٧٥٧        | ٤٥٩٤٢٥٧٧.٠٠                                      | ٢٣٣.٤٨٢٠.٠٠         | ٨٣٢٣.١٥٠             | صومعة ارم / جيزة            |
| ٢٧.٧٣٨٧         | ٢٢٢١٦٣٨٧   | ١٩٥٠٩.٠٠٠.٠٠        | ٦٩٦٧.٥٠٠             | بنكر روما / ٦ اكتوبر        |
| (٤٧.٠٨٢٦٥٨)     | ٨٦٦.٩١٨  | ٥٥٧٤٣٥٧٦            | ١٩٩٠٨.٤٢٠            | بنكر العائلة / الشيخ زايد   |
| (٢٢٣٢٧٦٩٨)      | ١٧٠٦٤٤٧٤ (العبور)<br>١٧١٢٤٥٤٠ (بنكر)<br>(الصفوة) | ٥٦٥١٦٧١٢            | ٢٠١٨٤.٥٤٠            | صومعة العبور / مدينة العبور |

تم سداد مديونية بنكر العائلة الشيخ زايد على النحو التالي

- شيك مصرفى رقم ١٠٩٣٨٤ بمبلغ وقدرة ٢١٥٠٠٠٠٠٠ جنية فقط واحد وعشرون مليون وخمسمائة الف جنية مسحوب على بنك عودة فرع الهرم الاسلامى .
- شيك مصرفى رقم ٦٩٢ بمبلغ وقدرة ٤٤٧٠٠٠٠٠٠٠٠٠٠ جنية فقط خمسة وعشرون مليون وستمائة الف مسحوب على بنك القاهرة شبين الكوم .

تم سداد مديونية صومعة العبور / مدينة العبور على النحو التالي

- بشيك مقبول الدفع رقم ٩٤٢١١٦١ بمبلغ وقدرة ٢٧٠٠٠٠٠٠٠٠ جنية فقط سبعة وعشرون مليون جنية مسحوب على بنك عودة . فرع الهرم للمعاملات الاسلامية .



علاء الدين

تليفون : ٢٢٨٤٥٥٨٨ - ٢٢٨٤٥٥٣٣ - ٢٢٨٤٥٥٠٠  
Tel. 22845588 - 22834533 - Fax : 22845560

١ ميدان السواح - سراى القبة - القاهرة  
1 El Sawwah Square, Saray El Kobba - Cairo

www.gcsc-egypt.com - E-mail:- h.office@gcsc-egypt.com

Handwritten signatures and stamps at the bottom of the page.

(٤)

تم إجراء هذه التسويات لكمية العجوزات التقديرية المحرر عنها المحاضر المنوه عنها بصدر هذا المحاضر لحين التصفية الصفرية وتحديد كمية العجز الفعلية ان وجدت ويترتب على هذه التصفية الصفرية تحديد الالتزامات الواقعة على كل طرف بحيث يتعهد الطرف الأول (الشركة العامة للصوامع) برد اى مبالغ تكون لصالح الطرف الثاني بعد التصفية الصفرية وفى ضوء النتائج التى تسفر عنها وكذلك يتعهد الطرف الثاني (ممثلي صومعة ارم وصومعة العبور وبنكر روما وبنكر العائلة) بسداد اى مستحقات لصالح الطرف الأول (الشركة العامة للصوامع والتخزين) وذلك فور صرف الكميات والانتهاء من التصفية الصفرية وفى ضوء ما تسفر عنه التصفية الصفرية من نتائج

واقفل المحاضر على ذلك فى ساعته وتاريخه عقب إثبات ما تقدم وتوقع عليه من الطرفين

طرف ثانى

طرف اول

| التوقيع | الاسم                                  | التوقيع | الاسم                  |
|---------|--|---------|------------------------|
|         | الدكتور/ على عبد العال على الجمل       |         | محي امام غنام          |
|         | عبد الغفار محمد عبد العال<br>السلامونى |         | محمد عبد الهادى العدوى |
|         | رافقت زكى نصير                         |         | محمد فتحى الركابى      |
| _____   | _____                                  |         | احمد هاشم محمد         |
| _____   | _____                                  |         | محمود سعيد خليل        |
| _____   | _____                                  |         | احمد عبد القادر دراز   |
| _____   | _____                                  |         | محمد انيس عبد العزيز   |

رئيس اللجنة الرئيسية

محمد القصاص / محاسب / مجدى



تليفون : ٢٢٨٤٥٥٨٨ - ٢٢٨٣٤٥٣٣ - فاكس : ٢٢٢٤٥٥٦٠

Tel. 22845588 - 22834533 - Fax : 22845560

١ ميدان السواح - سراى القبة - القاهرة  
1 El Sawwah Square, Saray El Kobba - Cairo

www.gcss-egypt.com - E-mail:- h.office@gcss-egypt.com

رافقت زكى نصير







لا يصرف إلا للمستفيد الأول Payable to first beneficiary only

التاريخ

Bank Draft No.

4470000692

شيك مصرفي رقم

Branch

شعبه الكوم

فرع

غير قابل للتداول

DATE

٢٠١٦/٠٧/٢٠

PAY THIS CHEQUE TO

THE SUM OF

الشركة العامة للصوامع والتخزين

CURRENCY

AMOUNT

البلغ

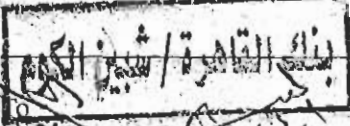

فقط خمسة وعشرون مليون وستمائة الف جنيها لا غير

٢٥٦.٠٠٠

كطلب / عبد الحفيظ زكي عبد الحفيظ نصير

إلى بنك

Branch

القاهرة

256000000

SECURITY FEATURES ARE INCLUDED

Do Not Write, Sign Or Stamp Below This Line On Both Sides.

٤٧٠١٢٠٠٨٢٨٩

⑈4470000692⑈⑈000441708⑈00000232001016⑈

تمنى السيد / أميت زكي عبد الحفيظ نصير



اتعهد ان/ رافت زكي عبد الحفيظ نصير بصفته صاحب بنكر العائلة ومقره ٧٤ طريق اسكندرية / مصر الصحراوي بسداد  
اي مستحقات قد تظهر لصالح الشركة العامة للصوامع والتخزين تسفر عنها نتائج التصفية الصفوية الفعلية لبنكر العائلة عن عقود  
التعاون في تسويق القمح المحلي لموسم ٢٠١٦ بخلاف التسويات التي تمت بيننا على العجز التقريبي وقدره ٨٠٤٢٠.١٩٩ طن

وهذا اقرار مني بذلك

تحريرا في ٢٠١٦/٧/١٠

المقر بما فيه

راففت زكي نصير



لا يصرف إلا للمستفيد الأول Payable to first beneficiary only

Bank Draft No.

4470800692

شيك مصرفي رقم

Branch

شعبون للتعيم

فروع

غير قابل للتداول

PAY TO THE ORDER OF

THE SUM OF

الشركة العامة للصوامع والتخزين

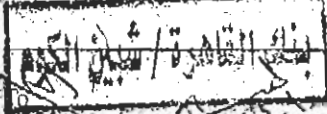

فقط خمسة وعشرون مليون وستمائة الف جنيها لا غير

AMOUNT

25600000

عطلب / عبد الحفيظ زكي عبد الحفيظ نصير

الى بنك

Branch

شعبون للتعيم 2560000000

SECURITY FEATURES ARE INCLUDED  
DETAILS ON THE BACK

Do Not Write, Sign Or Stamp Below This Line On Both Sides.

هذا الشيك غير قابل للتداول ولا يصرف الا للمستفيد الاول فقط ولا يجوز بيعه

٢٠١٦ / ٠٧ / ٠٦

٤٤٧٠٨٠٠٦٩٢٠٠٠٠٤٤٦٠٨٠٠٠٠٠٠٠٢٣٢٠٠١٠١٦٠٠

BANK OF MISR  
 REP: 024312008104 1749  
 Date: 13.07.2016  
 Amount of: EGP 8,000,000.00  
 Signature: [Handwritten Signature]  
 Signature: [Handwritten Signature]

⑈00001749⑈000202439⑈202601200⑈

# مرفق رقم

(٢٨)

مستندات الزيارة الثانية

(شونة وصومعة الياسمين)

### مخبر جرد (إثبات حاله)

إنه في يوم الأحد الموافق ١٠/٧/١٦م قامت لجنة تقصي الحقائق بمجلس النواب، والخاصة بسراية مشكلات فساد توريدات القمح، بالانتقال إلى موقع كل من: مجموعة البيا سيم (مطعمه أولاد حاشيم) وصومعة البيا سيم (شركة مطعمه أولاد حاشيم)، والواقعتين بالنقطة الصناعية بمدينة القنيطرة بمحاظلة الجزيرة (ملاحة حاشيم عبد الله بن الأبرار) لم تقدم إدارة كل من التوتة والصومعة كل من السجل التجاري والبطاقة الضريبية الخاصتين بهما، وكذلك ما تم تقديمه هو السجل التجاري والبطاقة الضريبية لشركة البيا سيم للصناعات الغذائية (توصية ببطاقة) وحضره أعضاء اللجنة كل من: عبد الله ما عويش (رئيس اللجنة)، إمبراب عبد العظيم، أشرف جمال، محمد طه بركي، عبد الحميد دعدراش، ياسر عمر، جلال عواربة، حاشيم أبو المكارم، على الكيال، وجسور النقيب فتحي الشرفاوي.

وقد رافقه اللجنة كل من:

الدكتور / شريف عادل باسيل - أستاذ مدير إدارة الأشغال بالهيئة الهندسية للقوات المسلحة  
 محظي صدار عبد الله - وكيل وزارة التوتة بمحاظلة الجزيرة  
 السيد / سمير عويش - مدير العمل المركزي للتقويم بوزارة الزراعة  
 السيد مصطفى البركي - مدير مكتب التوتة بالجزيرة  
 قامت اللجنة بمراجعة تينات وبلات كل من التوتة والصومعة، وتبين لآنها لائحة الطبخة السليمة للتوتة هي ١٠٠٠٠ متر مربع كونه المساحة التخزينية هو ٤٨٠ طم قمح وفقاً للمورد ببلات الشركة العامة للصوامع والتخزين، كما تبين لآنها الكمية التي تم توريدها منه واقع - ببلات ٤٧٨٩ طم قمح كما عوا تم صرف مثل هذه تارخه وفقاً للبلات هو ٨٨٠ و ١١٩٩ طم قمح وتبين للجنة أنه المساحة التخزينية للصومعة ١١٠٠ طم قمح وفقاً لبلات الشركة العامة للصوامع والتخزين، كما الكمية الواردة من القابض ببلات الصومعة ٧٤٠ و ١٩٣٠ طم قمح وقد اتفقت الإدارة في جرد الكيليات الموجودة فعلياً بكل من التوتة والصومعة في شركة كويش العالمية للتقويم على البضائع



إلى  
 حاشيم أبو المكارم  
 عبدالله سغبات  
 جلال عواربة  
 والكرور  
 السيدات كبد العلم  
 سديتوت

استد  
 حاشيم أبو المكارم  
 ١١ / ٧ / ١٦

لواء / شريف عادل باسيل

د. أحمد عبد الحامد  
 لواء / شريف عادل باسيل  
 شركة الشركة  
 حاشيم أبو المكارم  
 أشرف جمال  
 حاشيم أبو المكارم



والبلغ والتمثيل المزين عبد الله بن عبد العال والتمثيل  
 أفادت بأنه كمية القمح الموجودة فعلياً بالسوتة هي ٢٥٥٠ طم  
 قمح منقح و١٩٩٠ طم قمح منقح موجودة فعلياً بالصومعة هي  
 ٩٩٠ طم قمح منقح  
 وهذا يتضح أنه مقدار العجز في كيان القمح في السوتة  
 هي:

الكمية الموردة بالسجلات - الكمية المنصرفة بالسجلات = الباقي بالسجلات  
 ٧٨٩ - ١١٩٩ و ٨٨٠ = ١٢٠ و ٨٩ و ٣٥٨٩ طم

العجز = الباقي بالسجلات - الكمية الموجودة فعلياً = العجز الفعلي  
 ١٢٠ و ٨٩ و ٣٥٨٩ - ٢٥٥٠ = ١٢٠ و ٨٩ و ١٠٨٩ طم

والعجز في كيان القمح في الصومعة هي:

الكمية الموردة بالسجلات (المصرف منقحة) - الكمية الفعلية وفقاً  
 لبيانات شركة ساس  
 ٧٢٠ و ١٩٣٠٠ - ٩٩٠٠ و ٧٢٠ و ٩٤٠٠ طم قمح

وبالتالي يكون مجموع العجز في كل من الصومعة والسوتة هي:  
 ١٢٠ و ٨٩ و ٣٥٨٩ + ٧٢٠ و ١٩٣٠٠ = ٩٤٠٠ و ٧٢٠ و ١٠٤٨٩ طم قمح

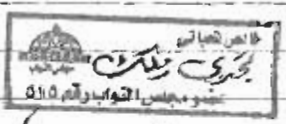

لواء الزراعة

مدير

دكتور خليل  
 محمد هادي  
 محمد الهادي  
 محمد الهادي  
 محمد الهادي  
 محمد الهادي  
 محمد الهادي

لواء الزراعة  
 مدير  
 محمد الهادي

التقرير المقدم من شركة اس جي اس مصر  
الى لجنة تقصي الحقائق بمجلس النواب المصري  
بشأن تقدير وحصر كميات القمح المحلى المخزنة بصوامع وشونه  
الياسمين التابعه لشركة اولاد حسنين - مدينه السادس من  
اكتوبر- في ٢٠١٦/٧/١٠ .

### أولاً :- تقديم :

شركة اس جي اس مصر هي احدى مجموعة شركات اس جي اس العالمية التي تعمل فى مجالات الفحص والتفتيش والتحقق واجراء التحاليل المعملية والاختبارات فضلاً عن وتوكيد نظم الجودة على كافة السلع والبضائع حيث تتواجد اس جي اس العالمية فى اكثر من ١٤٠ دولة على مستوى العالم ومن بينها مصر. كما تتواجد اس جي اس مصر بمقرها الرئيسى المختار ( ٩ ج شارع أحمد كامل - متفرع من شارع اللاسلكى - المعادى الجديدة - القاهرة ) فضلاً عن تواجدها بفروعها وانشطتها وامكانياتها المختلفة فى كل من ( الاسكندرية / دمياط / داخل ميناء الادبية بالسويس / بورسعيد / سفاجا / العريش / ٦ اكتوبر). حيث يعمل ب اس جي اس مصر مايقرب عن ٤٠٠ خبير ومهندس وفنى وادارى تم اختيارهم وتأهيلهم محلياً ودولياً لتنفيذ كافة التكاليفات التى تطلب التى تقررها جهات الاعتماد فى هذه الانشطة محلياً ودولياً . وتعمل اس جي اس مصر من خلال منظومة عمل متكاملة طبقاً للقوانين والاصول الخاصة بطرق الفحص والقياس المحلية والدولية فى كافة التكاليفات والمهام فى المجالات ذات الصلة المشار اليها بعاليه.

### ثانياً:- تقرير تقدير كميات القمح المحلى المخزنة

بصوامع وشونه الياسمين - السادس من اكتوبر - في ٢٠١٦/٧/١٠

|                                 |  |
|---------------------------------|--|
| تاريخ الفحص و مرجع العملية      | 10/07/2016 - AGR16-1092                |
| الجهة المقدم اليها التقرير      | مجلس النواب المصري - لجنة تقصي الحقائق |
| موقع / مكان الفحص               | صوامع الياسمين - السادس من اكتوبر      |
| نوع المخزون موضع الفحص والتقدير | قمح محلى                               |

حيث قام فريق عمل متخصص من شركة اس جي اس مصر لتنفيذ عملية تقدير الكميات المطلوبة بالصوامع المشار اليها بعاليه وبحضور السادة ممثلى لجنة تقصي الحقائق الموقرة بمجلس النواب المصري:-

- بناءً علي التعليمات الصادرة لشركة اس جي اس مصر من لجنة تقصي الحقائق بمجلس النواب المصري وتكليفنا بقياس كمية / مخزون القمح التى فى حيازة صوامع الياسمين بالسادس من اكتوبر حيث قامت شركتنا بتنفيذ التكليف الصادر لها يوم الاحد الموافق ١٠/يوليو/٢٠١٦ من الساعة الحادية عشر صباحاً حتى الساعة الخامسة عصرأ وذلك على النحو التالى :-



## ١- تقدير الكميات داخل الصوامع

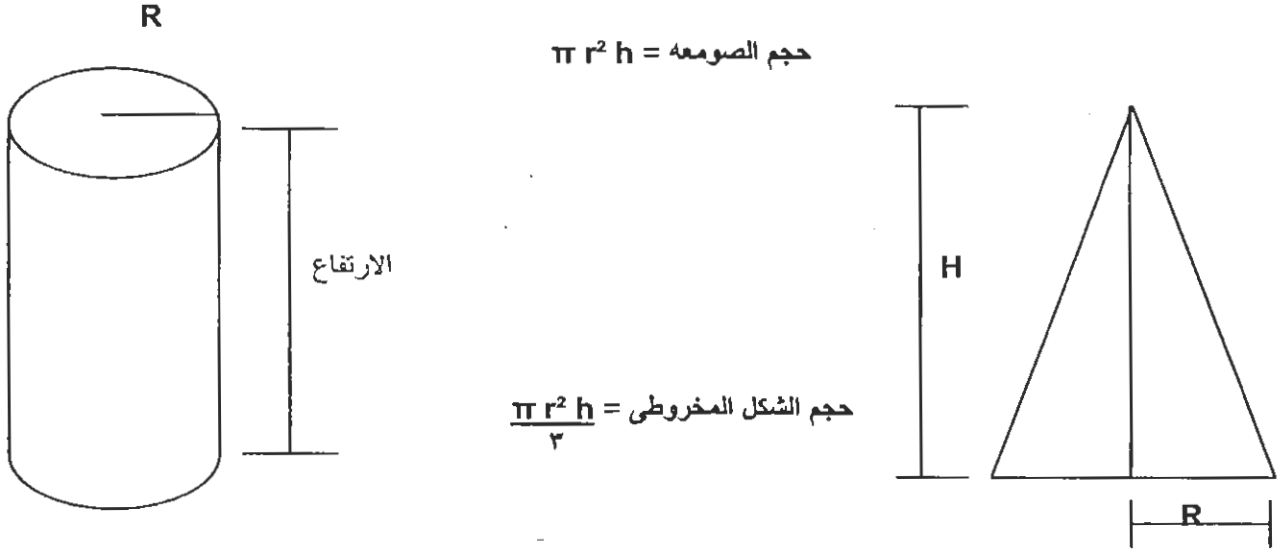

بيان بحصر وتقدير كميات القمح التي تم قياسها وتقديرها لمكونات الصوامع لعدد (٣) ثلاث خلايا كالتالي

## قياس البضاعة

| الوزن التقديري | الكثافة | الحجم       | الارتفاع | النقص | القطر | رقم الخلية    |
|----------------|---------|-------------|----------|-------|-------|---------------|
| 3400.00        | 0.76    | 4428.500    | 19.50    | 5.50  | 20 m  | 1             |
| 2850.00        | 0.76    | 3712.125    | 19.50    | 8.30  | 20 m  | 2             |
| 3650.00        | 0.76    | 4754.125    | 19.50    | 4.50  | 20 m  | 3             |
| 9900.00 MT     | 0.76    | 12894.750 m |          |       |       | اجمالي الكمية |



## قياس الكمية المخزنة في اجولة

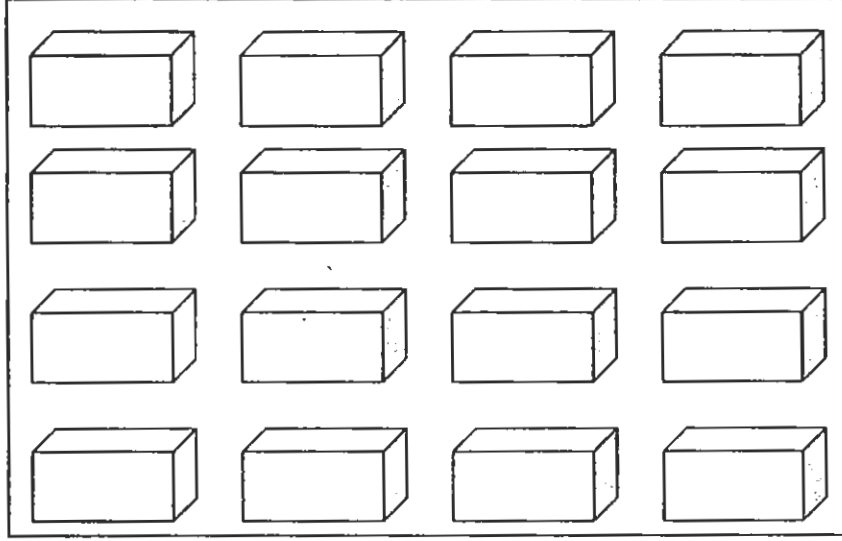

$$L = 60 \text{ m}$$

$$B = 43 \text{ m}$$

■ المساحة الاجمالية =  $L \times B$

$$60 \times 43.35 = 2600 \text{ m}^2$$

■ عدد الاجولة = 27777

تم وزن 12 جوال عشوائى وكان اجمالى الوزن 890 كيلو وبالتالي متوسط وزن الجوال الواحد = 74 كيلو

■ اجمالى الوزن =  $27777 \times 74 = 2,055,498$  طن

### ملاحظة:

تم تقدير الوزن عن طريق حساب وتقدير اجمالى حجم القمح الموجود في الصومعه والشونه من خلال قياس الكثافه والكميه حيث تخضع طرق القياس لنسبه خطأ  $\pm 0.5\%$  آخذين فى الاعتبار ان هذا التقرير تم حسابه وقياسه فى التاريخ والوقت المشار اليه مسبقاً طبقاً للتكليف الصادر من لجنة تقصى الحقائق . وان شركتنا من جانبها غير مسنولة عن حدوث أى تغيير فى الكميات المخزنة بالصوامع محل التقدير والفحص والذى قد يطرأ فيما بعد مغادرة شركتنا واللجنة لموقع الصومعة محل الفحص والتقدير أو كذلك قبل تواجدها مع اللجنة المشكلة لفحص وتقدير مواقع الكميات المخزنة والتي حددتها اللجنة وطلبت قيامنا بقياسها وتقديرها . وتقديرها . ومن الجدير بالذكر أيضاً أن جميع الخدمات التى تقدمها SGS لكافة المتعاملين معها من منظمات ومؤسسات اعمال أو هيئات حكومية او غير حكومية تكون وفقاً للشروط والاحكام والضوابط الخاصة بهذه الخدمات حيث يمكن للسادة لجنة تقصى الحقائق الموقرة الاطلاع عليها عبر الموقع الإلكتروني للشركة

[www.eg.sgs.com](http://www.eg.sgs.com)



SGS Alimed Kamel St. (off Laseiky St.), New Maadi, Cairo.  
 t (+20 2) 27 26 3000 f (+20 2) 25 200 797 www.eg.sgs.com  
 Membre of the SGS Group (Société Générale de Surveillance)

# SGS

- إضافة الى ذلك تؤكد شركتنا بأنها ليست لديها اية سيطرة على مكان تخزين الاقماع موضوع القياس والتقدير فضلاً عن عدم مسئوليتها عن اي نوع من انواع الحيازة والتخزين او شروط ومتطلبات الحفاظ على سلامة وجودة الاقماع المخزنة .

والله ولي التوفيق ،

مقدمه / شركة اس جي اس ايجيبت  
مهندس / عبد الله الشحات  
مدير قطاع الخدمات الزراعية

عبد الله الشحات

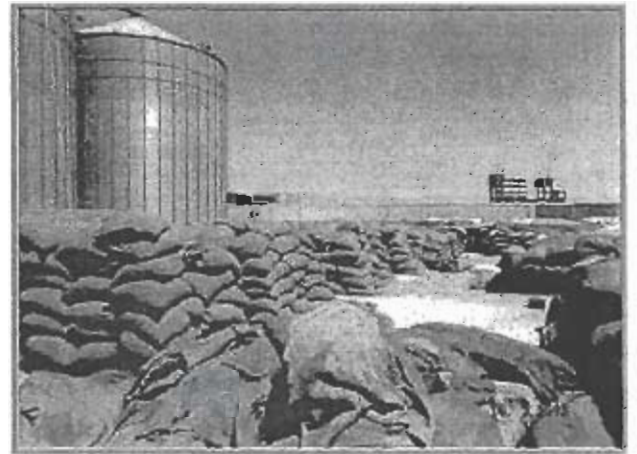
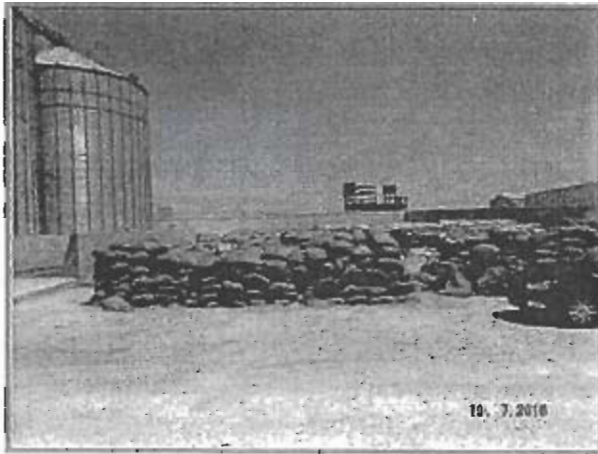

صورة توضيحية من مواقع خلال التخزين بصوامع الياسمين ٢٠١٦/٧/١٠



Management 9G Ahmed Kamel St. (off Laselky St.), New Maadi, Cairo.

Tel: (+20 2) 27 26 3000 F: (+20 2) 25 200 797 www.eg.sgs.com

Member of the SGS Group (Société Générale de Surveillance)

# SGS

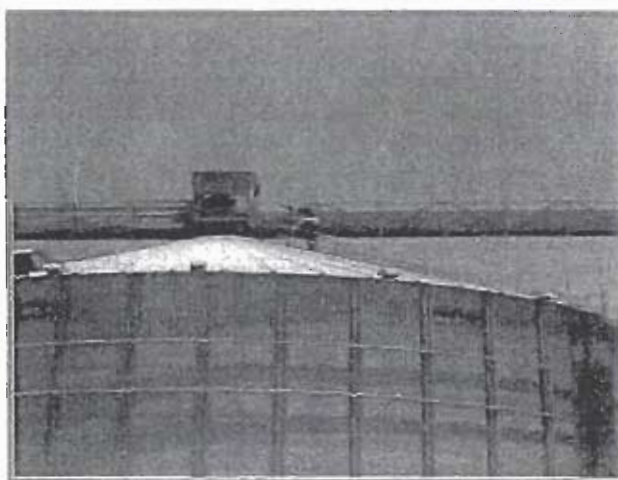

صورة توضيحية من مواقع التخزين بصوامع الياسمين ٢٠١٦/٧/١٠  
ابن محمد بن احمد بن محمد  
(بن محمد بن احمد)



SGS Egypt Management 9G Ahmed Kamel St. (off Laselky St.), New Maadi, Cairo  
t (+20 2) 27 26 3000 f (+20 2) 25 200 797 www.eg.sgs.com  
Member of the SGS Group (Société Générale de Surveillance)



السيد الاستاذ / مجدى مذكى مكسيموس

رئيس لجنة تقصى الحقائق بمجلس النواب

تحية طيبة وبعد،،

ردا على خطاب سيادتكم بخصوص فحص عينات قمح تجارى والتي تم سحبها بتاريخ ٢٠١٦/٧/١٠ من صومعة وشونة الياسمين بالمنطقة الصناعية مدينة السادس من اكتوبر وذلك لتحديد ما كانت اقماح محلية او مستوردة او خليط من الاثنتين وتحديد نسبة النقاوة

نتشرف ان نرسل لسيادتكم المسطر ادناه نتيجة الفحص المعمل

| رقم العينة | رقم اللوط | نوع العينة | تاريخ اخذ العينة | النقاوة للتموين % | نتيجة الفحص المعمل             |
|------------|-----------|------------|------------------|-------------------|--------------------------------|
| ١٦         | ١         | قمح خام    | ٢٠١٦/٧/١٠        | ٩٩.١              | العينة خليط من الاقماح المحلية |
| ١٧         | ٢         | قمح خام    | ٢٠١٦/٧/١٠        | ٩٩.٣              | العينة خليط من الاقماح المحلية |
| ١٨         | ٣         | قمح خام    | ٢٠١٦/٧/١٠        | ٩٩.١              | العينة خليط من الاقماح المحلية |
| ١٩         | ٤         | قمح خام    | ٢٠١٦/٧/١٠        | ٩٨.١              | العينة خليط من الاقماح المحلية |
| ٢٠         | ٥         | قمح خام    | ٢٠١٦/٧/١٠        | ٩٩.٤              | العينة خليط من الاقماح المحلية |
| ٢١         | ٦         | قمح خام    | ٢٠١٦/٧/١٠        | ٩٩.٠              | العينة خليط من الاقماح المحلية |
| ٢٢         | ٧         | قمح خام    | ٢٠١٦/٧/١٠        | ٩٩.٣              | العينة خليط من الاقماح المحلية |
| ٢٣         | ٨         | قمح خام    | ٢٠١٦/٧/١٠        | ٩٩.٢              | العينة خليط من الاقماح المحلية |

وهذه النتيجة للعينة المرسله فقط والادارة غير مسئولة عن مطابقتها لاصل الكمية المأخوذ منها

وتفضلوا سيادتكم بقبول فانق الاحترام،،،

تحريرا فى ٢٠١٦/٧/١٣

مدير المعمل المركزى للتقاوى

سمير عيسى احمد



مدير المكتب الفنى

سمير

محافظة الجيزة  
مديرية التموين والتجارة الداخلية  
إدارة تموين ٦ أكتوبر  
إدارة الصيانة والرقابة على المطاحن

## محضر فتح صوامع البياض شونة

انه في يوم السبت الموافق ٢٠١٦/١٥/١٥ وبمقر صوامع البياض الكائن بالمنطقة الصناعية الأولى بالوادى  
قطعه رقم ٣٠٠ اجتمعت اللجنة المشكلة من السيد / محمد السيد / مفتش ادارة تموين  
٦ اكتوبر مندوبا عن مديرية التموين والسيد / محمد السيد / مندوبا عن الهيئة  
العامة للرقابة على الصادرات والواردات وكذلك السيد / محمد السيد / مندوبا عن الشركة  
المصرية القابضة للصوامع والتخزين وكذلك السيد / طارق محمد السيد / امين الشونة / الصوامع  
وبناء على المعاينة التي تمت من قبل مديرية التموين والتجارة الداخلية بالجيزة وجد ان  
الصومعة / الشونة البياض سعتها التخزينية غير كافية لاحتياجها من القمح لاحتياجها  
وكانت خالية من اي اقماع محلية سابقة ونظيفة وعلى استعداد لاستقبال الاقماع المحلية لموسم  
٢٠١٦ طبقا لتعليمات الوزارة بالقرار الوزاري رقم ١٤٠ لسنة ٢٠١٦ والضوابط المنظمة لذلك

توقيع اللجنة  
الاسم / طارق محمد السيد مندوب التموين  
الاسم / محمد السيد مندوب الرقابة على الصادرات  
الاسم / محمد السيد مندوب الشركة المصرية القابضة  
الاسم / طارق محمد السيد امين الشونة / الصومعه  
التوقيع  
مدير الادارة  
رئيس قسم الصيانة والرقابة على المطاحن  
محمد السيد





ثانياً :- معاينة الصوامع

| ملاحظات | لا يوجد                            | يوجد                | البيان   |
|---------|------------------------------------|---------------------|--|
|         |                                    | ✓                   | فتحات الدخول اعلى الخلية                           |
|         |                                    | ✓                   | وجود بوابة اتوماتيك اعلى الخلية                    |
|         |                                    | ✓                   | عدد الحساس (واير) لقياس الحرارة                    |
|         |                                    | ✓                   | وجود HIGH LEVEL (مستوى عالى) لتحديد امتلاء الصومعة |
|         |                                    | ✓                   | وجود LOW LEVEL (مستوى منخفض) لتحديد تفرغ الصومعة   |
|         |                                    | ✓                   | وجود بوابات اتوماتيك او يدوى اسفل الخلايا          |
|         | عدد مراوح التهوية بالخلية وقدرته   | 3 بجون ٥٠٠ حصان     |  |
|         | وجود كمامة اسفل الخلية وعددها      | ✓                   |  |
|         | طريقة تقسيم الخلايا بالصومعة       |                     |  |
|         | عدد كتان النقل العلوية وقدرتها     | 2 بجره ١٥ طن / ساعة |  |
|         | عدد كتان النقل السفلية وقدرتها     | 3 بجره ١٥ طن / ساعة |  |
|         | عدد كتان السحب من النفرة وقدرتها   | 3 بجره ٢٥ طن / ساعة |  |
|         | عدد سواقي رفع القمح للاعلى وقدرتها | 2 بجره ٢٥ طن / ساعة |  |
|         | عدد الغرابيل وقدرتها طن / ساعه     | 1 بجره ٢٥ طن / ساعة |  |
|         |                                    | ✓                   | وجود فلاتر لتنقية الاتربة                          |

شركة صوامع الياسمين  
 ٥٢ المجمع الأولى الصناعية  
 منطقة التطويرين - مدينة ٦ أكتوبر

- أجهزة التحكم والقياس -

١- غرفة التحكم ( P . L . C )

٢- المعمل :-

| لا | نعم | البيان                   |
|----|-----|--------------------------|
| —  |     | مجموعه غرايبيل يدويه     |
| —  |     | فرن رطوبيه               |
| —  |     | فرن رماد                 |
| —  |     | جهاز تقدير الوزن الذووعى |
| —  |     | ميزان معدنيه             |

راى لجنه المعايير :-

اعضاء اللجنة

- ١- الاسم / الأستاذ محمد حيدر الجبهه
- ٢- الاسم / الأستاذ الدكتور الجبهه
- ٣- الاسم / الجبهه
- ٤- الاسم / الجبهه

توقيع المدير المسئول على صحة ما جاء فى المعاينة

الاسم / الأستاذ الدكتور الجبهه

ختم الصومعه

شركة صوامع الياسمين  
٥٢ المجمع الأولى الصناعية  
منطقة التطورين - مدينة ٦ أكتوبر

الرقم القومى ٥٢٠١٠٢١٠٢٦٢٠٠٠ رقم الموبيل ٠١٢١٥١٦٢١٨

تحريرا فى ٢٠١٦/٤

يعتمده

مدير المديرية



Handwritten signature and date

Handwritten signature and date

محضر فلتح

شهادة الياسمين لتوريد الأقماع العالية لموسم ٢٠١٦م

انه في يوم الثلاثاء الموافق ١٤ / ٠٦ / ٢٠١٦م ويحضرورنا نحن أعضاء لجنة فرز وإستلام الأقماع المحايبة المشكلة بالقرار الوزاري لسنة ٢٠١٦م تسم غلق شحنة الياسمين بمحافظة الجيزة مركز إداري ٦ أكتوبر التابع لشركة العامة للصناعات والتخزين وذلك لإنتهاء ( السعة التخزينية - إنتهاء موسم التوريد ) وذلك على الكميات الآتية :

| الإجمالي | ٢٣.٥ قيراط | ٢٣.٠٠ قيراط | ٢٢.٥ قيراط | درجة النظافة   |
|----------|------------|-------------|------------|----------------|
| طن       | طن         | طن          | طن         | لح             |
| ٥٧٨٩     | ٤٢٤٦       | ٣٢٠         | ٢٩٤٧       | لح             |
| م        | م          | م           | م          | الكمية الموردة |

وقد تسم تسليم هذه الكمية ومقدارها ( أربعة ألاف تسعة مائة وثمانون طن ) إلى السيد / طارق عبد الحزير رئيساً / جميعها مطابقة لدرجة النظافة وخالية من الأقماع المشوردة والأقماع القديمة والإصابة الحشيرية والنمل والزلط وأي شوائب غير مرغوب تواجدتها بالأقماع وذلك طبقاً للتعليمات والضوابط المنصوص عليها وأصبحت هذه الكمية في عهدته وتحت مسؤوليته هو وصاحب المكان .

وأقبل المحضر على ذلك ...



١٤٠٥

عضواً " محمد مظهر جاد الله "

مندوب الهيئة العامة للرقابة على الصادرات والواردات " رئيساً " مهندس / محمد مظهر جاد الله

مندوب مديرية التموين والتجارة الخارجية " عضواً " محمد الجي عامر

مندوب لجنة الميزنة المالية " عضواً " محمد جاد الله

١٤٠٥

١٤٠٥



شهادة الياسمين  
٥٢ المجموع الأولى الصناعية  
مدينة أكتوبر - ٦ أكتوبر



مختصر فلتسحق

صومعة الياسمين لتوريد الأقماع الخالية موسم ٢٠١٦م

التأنيدي

انه في يوم الموافق ١٤ / ١٢ / ٢٠١٦م وبمحض ورننا نحن اعضاء لجنة فرز وإستلام الأقماع المحلية المشككة بالقرار الوزاري لسنة ٢٠١٦م تم خلق صومعة الياسمين بمحافظة الجيزة مركز إداري ٦ أكتوبر التابع للشركة العامة للصوامع والتخزين وذلك لإنهاء ( السعة التخزينية - إنتهاء موسم التوريد ) وذلك على الكميات الآتية :

|                |            |            |            |              |
|----------------|------------|------------|------------|--------------|
| الإجمالي       | ٢٣.٥ قيراط | ٢٣.٠ قيراط | ٢٢.٥ قيراط | درجة النقاظة |
| طن             | ك          | طن         | ك          | طن           |
| ١٩٣.٧٢         | ١٩.٢٢      | ٦٢.٠       | ١٧٩.٥٥     | ٨٧.٥٤        |
| الكمية الموردة |            |            |            |              |

وقد تم تسليم هذه التكمية ومقدارها ( تسعة عشر ألفاً وثلاثمائة و٧٣ ) الكيلو غراماً لسيدي طارق عبد العزيز لادته صومعة الخالية من الأقماع المستوردة والأقماع القديمة والإصابة الحشرية والرمل والزلط وأي شوائب غير مرغوب تواجدتها بالأقماع وذلك طبقاً للتعليمات والضوابط المنصوص عليها وأصبحت هذه الكمية في عهده وتحت مسؤوليته هو وصاحب المكان .

وأقبل المختصر على ذلك ...



مندوب الهيئة العامة للرقابة على الصادرات والواردات " رئيساً " مهندس / محمد مغاورى - نجاد الله

مندوب مديرية التموين والتجارة الخارجية

مندوب الجهة الموردة الصوامع

التوقيع  
١٤/١٢/٢٠١٦

الإسم

محمد مغاورى

عضواً " امير حسن

مدير



شركة صوامع الياسمين  
٥٢ مجمع الأولى للصناعة  
منطقة التطوير - مدينة ٦ أكتوبر

# مرفق رقم

(٢٩)

مستندات الزيارة الثالثة

(صومعة المنارة)



ممثل المهندس / محمد عبد الرازق محمد ، والتي قامت بعمل كافة  
التفاصيل اللازمة لحساب كمية القمح ، وأفادت بأنه  
الكمية الموجودة فعلياً بالصومعة هي ١٩٥١١ طم قمح  
وبالتالي تكون كمية العزبة بالصومعة هي :

الكمية المذكورة بالسجلات - الكمية الموجودة فعلياً  
١١٥ و ٦٩٥ - ٣٤٣ - ١٩٥١١ = ١١٥ و ١٩٥ طم

(خمسة عشر ألف ومائة وخمسة وستون طناً) ومائة  
وخمسة عشر كيلوجرام القمح).

والجدير بالذكر

محمد عبد الرازق محمد

لواء / شرق بني عمار  
٢١٧/١١

دقيق / محمد شبيب



التقرير المقدم من شركة اس جي اس مصر  
الى لجنة تقصى الحقائق بمجلس النواب المصرى  
بشأن تقدير وحصر كميات القمح المحلى المخزنة بصوامع المناره  
- السادس من اكتوبر - فى ٢٠١٦/٧/١١ .

## أولاً :- تقديم :

شركة اس جي اس مصر هي احدى مجموعة شركات اس جي اس العالمية التى تعمل فى مجالات الفحص والتفتيش والتحقق واجراء التحاليل المعملية والاختبارات فضلاً عن وتوكيد نظم الجودة على كافة السلع والبضائع حيث تتواجد اس جي اس العالمية فى اكثر من ١٤٠ دولة على مستوى العالم ومن بينها مصر. كما تتواجد اس جي اس مصر بمقرها الرئيسى المختار ( ٩ ج شارع أحمد كامل - متفرع من شارع اللاسلكى - المعادى الجديدة - القاهرة ) فضلاً عن تواجدها بفروعها وانشطتها وامكانياتها المختلفة فى كل من ( الاسكندرية / دمياط / داخل ميناء الادبية بالسويس / بورسعيد / سفاجا / العريش / ٦ اكتوبر). حيث يعمل ب اس جي اس مصر مايقرب عن ٤٠٠ خبير ومهندس وفنى وادارى تم اختيارهم وتأهيلهم محلياً ودولياً لتنفيذ كافة التكاليف التى تطلب التى تقررها جهات الاعتماد فى هذه الانشطة محلياً ودولياً . وتعمل اس جي اس مصر من خلال منظومة عمل متكاملة طبقاً للقوانين والاصول الخاصة بطرق الفحص والقياس المحلية والدولية فى كافة التكاليف والمهام فى المجالات ذات الصلة المشار اليها بعاليه.

## ثانياً:- تقرير تقدير كميات القمح المحلى المخزنة بصوامع المناره - السادس من اكتوبر - فى ٢٠١٦/٧/١١

|                                 |  |
|---------------------------------|--|
| تاريخ الفحص و مرجع العملية      | AGRI6 -1092 - 11/07/2016               |
| الجهة المقدم اليها التقرير      | مجلس النواب المصرى - لجنة تقصى الحقائق |
| موقع / مكان الفحص               | صوامع المناره - السادس من اكتوبر       |
| نوع المخزون موضع الفحص والتقدير | قمح محلى                               |

حيث قام فريق عمل متخصص من شركة اس جي اس مصر لتنفيذ عملية تقدير الكميات المطلوبة بالصوامع المشار اليها بعاليه وبحضور السادة ممثلى لجنة تقصى الحقائق الموقرة بمجلس النواب المصرى :-

- بناءً علي التعليمات الصادرة لشركة اس جي اس مصر من لجنة تقصى الحقائق بمجلس النواب المصرى و تكليفنا بقياس كمية / مخزون القمح التى فى حيازة صوامع المناره بالسادس من اكتوبر حيث قامت شركتنا بتنفيذ التكاليف الصادر لها يوم الاثنين الموافق ١١/ يوليو/٢٠١٦ من الساعة الثانية عشره والنصف ظهراً و حتى الساعة السادسة مساءً على النحو التالى :-



## ١- تقدير الكميات داخل الصوامع

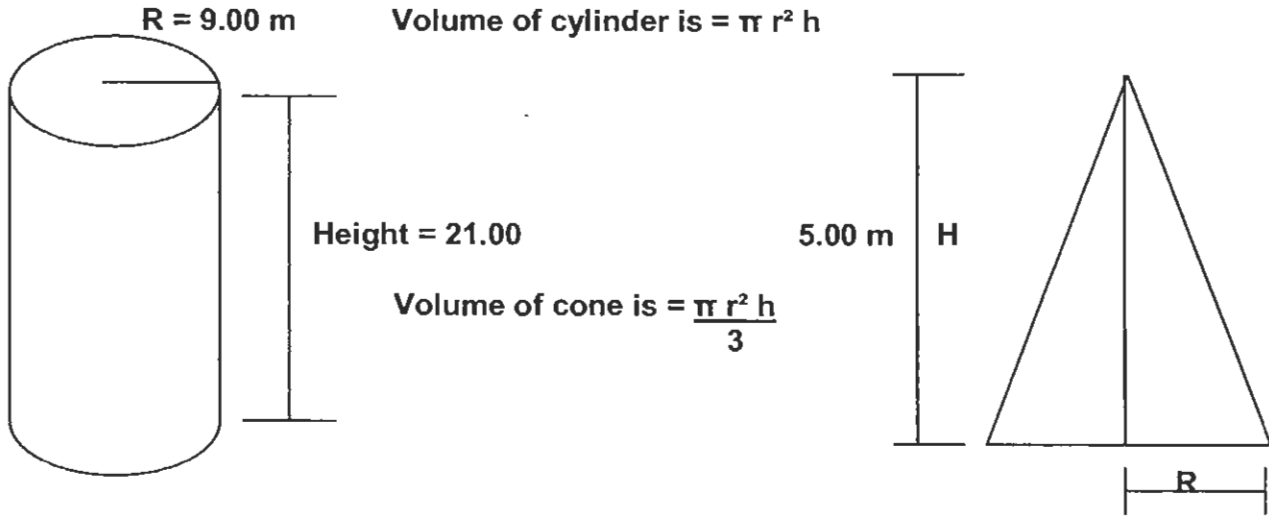

بيان بحصر وتقدير كميات القمح التي تم قياسها وتقديرها لمكونات الصوامع لعدد ( ٦ ) منةً خلايا تخزين

| رقم الخلية | القطر   | النقص | الارتفاع | حجم البضاعة تقديريا     | الكثافة | الوزن مقدر بالطن |
|------------|---------|-------|----------|-------------------------|---------|------------------|
| 1          | 18.00 m | 10.00 | 21.00    | 3076.923                | 0.78    | 2400.00          |
| 2          | 18.00 m | 1.00  | 26.00    | 5769.231                | 0.78    | 4500.00          |
| 3          | 18.00 m | 5.20  | 21.00    | 4230.769                | 0.78    | 3300.00          |
| 4          | 18.00 m | 5.70  | 21.00    | 4102.564                | 0.78    | 3200.00          |
| 5          | 18.00 m | 6.90  | 21.00    | 3846.154                | 0.78    | 3000.00          |
| 6          | 18.00 m | 6.60  | 21.00    | 3974.359                | 0.78    | 3100.00          |
| اجمالي     |         |       |          | 25000.00 m <sup>3</sup> | 0.78    | 19500.00 MT      |



SGS Egypt Management 96 Ahmed Kamel St (off Lascelly St), New El-Dokki, Cairo  
t (+20 2) 27 26 3000 f (+20 2) 25 200 7977 www.eg.sgs.com  
Member of the SGS Group (Société Générale de Surveillance)

## ملاحظة:

تم تقدير الوزن عن طريق حساب وتقدير اجمالي حجم القمح الموجود في الصومعه من خلال قياس الكثافه والكميه حيث تخضع طرق القياس لنسبه خطأ  $\pm 0.5\%$  آخذين في الاعتبار ان هذا التقرير تم حسابه وقياسه في التاريخ والوقت المشار اليه مسبقاً طبقاً للتكليف الصادر من لجنة تقصى الحقائق .

وان شركتنا من جانبها غير مسنولة عن حدوث أى تغيير فى الكميات المخزنة بالصوامع محل التقدير والفحص والذي قد يطرأ فيما بعد مغادرة شركتنا واللجنة لموقع الصومعة محل الفحص والتقدير أو كذلك قبل تواجدها مع اللجنة المشكلة لفحص وتقدير مواقع الكميات المخزنة والتي حددتها اللجنة وطلبت قيامنا بقياسها وتقديرها. ومن الجدير بالذكر أيضاً أن جميع الخدمات التي تقدمها SGS لكافة المتعاملين معها من منظمات ومؤسسات اعمال أو هيئات حكومية او غير حكومية تكون وفقاً للشروط والاحكام والضوابط الخاصة بهذه الخدمات حيث يمكن للسادة لجنة تقصى الحقائق الموقرة الاطلاع عليها عبر الموقع الالكتروني للشركة

. [www.eg.sgs.com](http://www.eg.sgs.com)

- إضافة الى ذلك تؤكد شركتنا بأنها ليست لديها اية سيطرة على مكان تخزين الاقماع موضوع القياس والتقدير فضلاً عن عدم مسنوليتها عن اى نوع من انواع الحيازة والتخزين او شروط ومتطلبات الحفاظ على سلامة وجودة الاقماع المخزنة .

والله ولى التوفيق ،

مقدمه / شركة اس جى اس ايجيبت  
مهندس / عبد الله الشحات  
مدير قطاع الخدمات الزراعية

عبدالله الشحات



PHOTOS

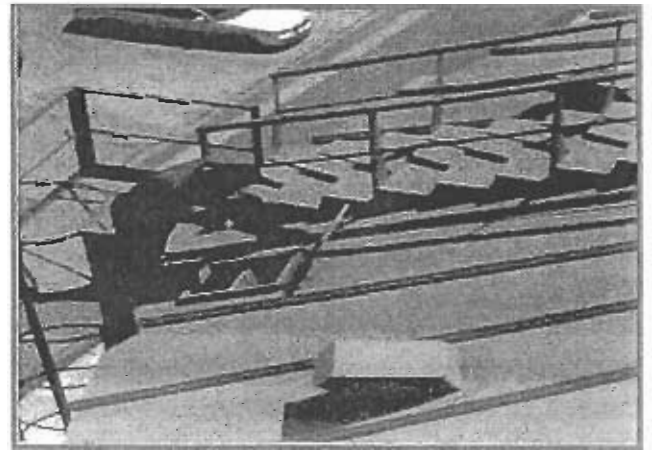

صورة توضيحية من مواقع خلال التخزين بصوامع المناره بالسادس من اكتوبر - في 11/10/2011

SGS Egypt

Management 9G Ahmed Kamel St. (off Laselky St), New Maadi, Cairo

☎ (+20 2) 27 26 3000 ☎ (+20 2) 25 209 7977 [www.eg.sgs.com](http://www.eg.sgs.com)

Membre of the SGS Group (Société Générale de Surveillance)

# SGS

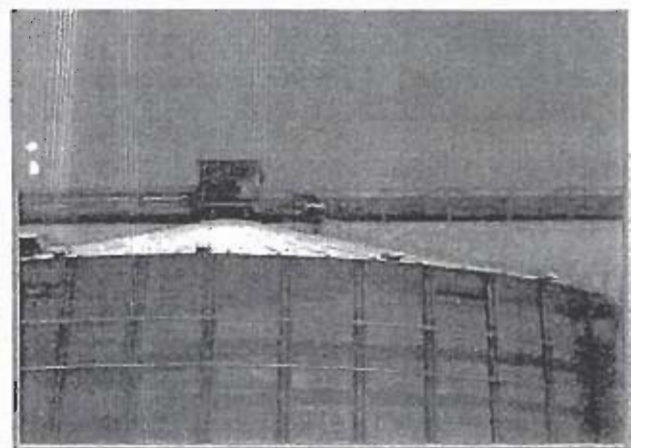
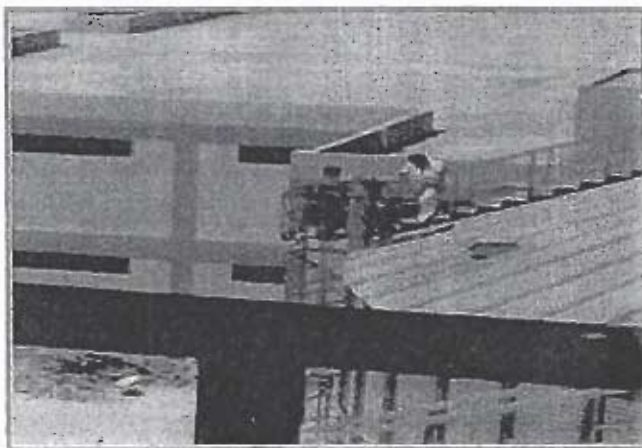
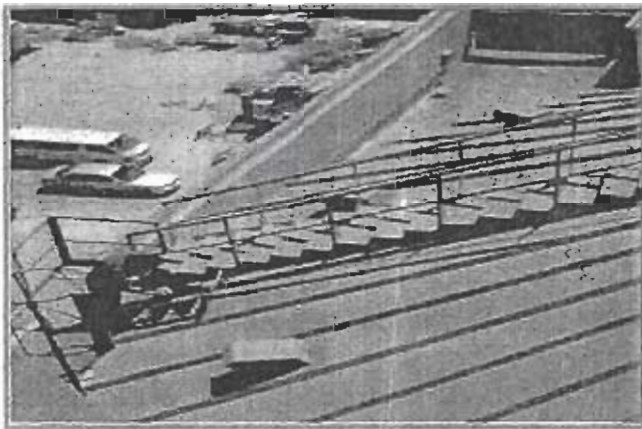
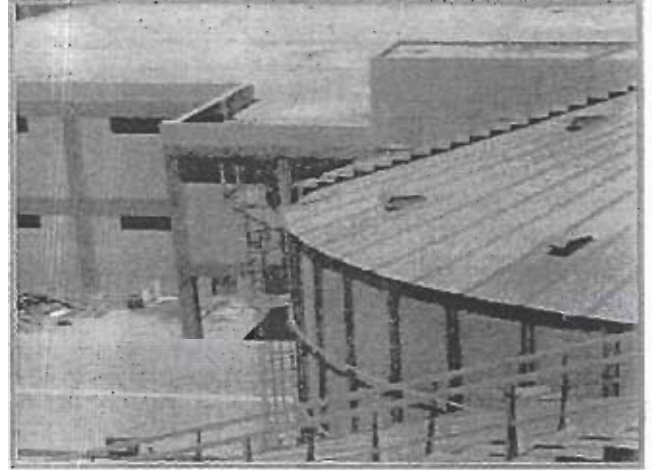
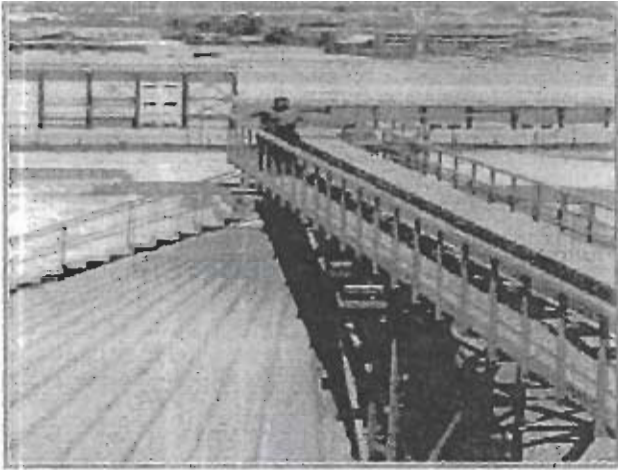

صورة توضيحية من مواقع خلال التخزين بصوامع المناره بالسادس من اكتوبر - في 11/10/2011 من قبل المهندسين احمد

اشرف محمد

SGS Egypt Management 9G Ahmed Kamel St. (off Lasafky St.), New Maadi, Cairo.

t (+20 2) 27 26 3000 f (+20 2) 25 200 797 www.eg.sgs.com

Membre of the SGS Group (Société Générale de Surveillance)

SGS Egypt Limited (LLC)  
2006-1105



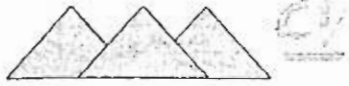

CENTRAL SEED TESTING LABORATORY

وزارة الزراعة واستصلاح الأراضي  
قطاع الخدمات الزراعية  
الإدارة المركزية للفحص واعتماد التقاوى  
\*\*\*\*\*

٢٥٤

السيد الاستاذ / مجدى ملك مكسيموس

رئيس لجنة تقصى الصفائق بمجلس النواب

تحية طيبة وبعد ،،

ردا على خطاب سيادتكم بخصوص فحص عينات قمح تجارى والتي تم سحبها بتاريخ ٢٠١٦/٧/١١ من صوامع المنارة بالمنطقة الصناعية مدينة السادس من اكتوبر وذلك لتحديد ما كانت اقماع محلية او مستوردة او خليط من الاثنين وتحديد نسبة النقاظة

نفشرف ان نرسل لسيادتكم المسطر ادناه نتيجة الفحص المعملى

| رقم العينة | رقم اللوط | نوع العينة | تاريخ اخذ العينة | النقاوة للتموين % | نتيجة الفحص المعملى            |
|------------|-----------|------------|------------------|-------------------|--------------------------------|
| ٢٤         | ١         | قمح خام    | ٢٠١٦/٧/١١        | ٩٩.١              | العينة خليط من الاقماع المحلية |
| ٢٥         | ٢         | قمح خام    | ٢٠١٦/٧/١١        | ٩٩.٠              | العينة خليط من الاقماع المحلية |
| ٢٦         | ٣         | قمح خام    | ٢٠١٦/٧/١٣        | ٩٩.٢              | العينة خليط من الاقماع المحلية |
| ٢٧         | ٤         | قمح خام    | ٢٠١٦/٧/١١        | ٩٩.٠              | العينة خليط من الاقماع المحلية |
| ٢٨         | ٥         | قمح خام    | ٢٠١٦/٧/١١        | ٩٩.٣              | العينة خليط من الاقماع المحلية |
| ٢٩         | ٦         | قمح خام    | ٢٠١٦/٧/١١        | ٩٩.١              | العينة خليط من الاقماع المحلية |

وهذه النتيجة للعينة المرسله فقط والادارة غير مسئولة عن مطابقتها لاصل الكمية المأخوذ منها

وتفضلوا سيادتكم بقبول فائق الاحترام،،،

تحريرا فى ٢٠١٦/٧/١٣

مدير المعمل المركزى للتقاوى

سمير عيسوى احمد



مدير المكتب الفنى

## ثانياً : الصوامع :-

| اسم الصومعة                                      | التبعية                                 | العنوان  | السعة التخزينية بالطن | نوعية الاسابطة |
|--|---|--|-----------------------|----------------|
| صومعة المسار لاند                                | الشركة العامة للصوامع والتخزين          | طريق مصر اسبوط الزراعى                         | ٣٦.٠٠٠                |                |
| صومعة امبابية                                    | الشركة العامة للصوامع والتخزين          | كورنيش النول - امبابية                         | ١١.٠٠٠                |                |
| ارم الدولية                                      | الشركة العامة للصوامع والتخزين          | طريق مصر اسكندرية الصحراوى                     | ١٥.٠٠٠                |                |
| مطاحن اولاد حسنين الياضين                        | الشركة العامة للصوامع والتخزين          | مدينة ٦ اكتوبر انطويرين قطعة ٥٢                | ٢.٠٠٠                 |                |
| شركة ابو الذهب للصوامع                           | الشركة العامة للصوامع والتخزين          | مدينة ٦ اكتوبر المنطقة الثالثة قطعة ٣٥         | ١٦٥.٠٠                |                |
| شركة المطاحن والفلاذ الدولية بنكر الريف الاوروبى | الشركة العامة للصوامع والتخزين          | الريف الاوروبى طريق مصر اسكندرية الصحراوى      | ٧١٦٨٠                 | صالحة للتخزين  |
| صومعة مطحن مكارى                                 | الشركة المصرية القابضة للصوامع والتخزين | ٦ اكتوبر المنطقة الصناعية الثالثة قطعة ١٧ ، ٢١ | ٦.٠٠٠                 |                |
| الودى ( الحدز )                                  | الشركة المصرية القابضة للصوامع والتخزين | طريق الجيخى .. انصف                            | ٢٠.٠٠٠                |                |
| راجح   | الشركة المصرية القابضة للصوامع والتخزين | طريق مصر اسبوط الغربى                          | ٢٠.٠٠٠                |                |
| ابو هديلة ( سفان )                               | الشركة المصرية القابضة للصوامع والتخزين | اندرسين - مزخوبه                               | ٢٠.٠٠٠                |                |
| المنارة  | الشركة المصرية القابضة للصوامع والتخزين | ٦ اكتوبر المنطقة الصناعية السادسة              | ٣٦.٠٠٠                |                |
| اطفيج  | الشركة المصرية القابضة للصوامع والتخزين | اطفيج الكريعات مركز الصف                       | ٥.٠٠٠                 |                |

برجاء التفضل بالإحاطة والتنبيه باتخاذ اللازم

وتفضلوا بقبول فائق الاحترام ...

رئيس

الإدارة المركزية للتوزيع

٥١٦

م/ناجى محمود سالم

فريج

عظم

صورة مرسلة للمسيد الأستاذ/ مدير عام الفرز والتحكيم - بالهيئة العامة للرقابة على الصادرات والواردات

٥١٢

٥١٨

محافظة الجيزة  
مديرية التموين والتجارة الداخلية  
إدارة تموين ٦ أكتوبر  
إدارة الصيانة والرقابة على المطاحن

## محضر فتح صوامع المئارة شونة

انه في يوم السبت الموافق ٥/ ٢٠١٦/ ٢٠١٦ وبمقر مديرية المئارة الكائن بالمنطقة الصناعية المئارة  
قطعه رقم ١٢ اجتمعت اللجنة المشكلة من السيد / السيد محمد محمد المفتش بإدارة تموين  
٦ أكتوبر مندوبا عن مديرية التموين والسيد / السيد محمد محمد مندوبا عن الهيئة  
العامة للرقابة على الصادرات والواردات وكذلك السيد / السيد محمد محمد مندوبا عن الشركة  
المصرية القابضة للصوامع والتخزين وكذلك السيد / امين الشونة / الصوامع  
وبناء على المعاينة التي تمت من قبل مديرية التموين والتجارة الداخلية بالجيزة وجد ان  
الصومعه / الشونة المئارة سعتها التخزينية (١٠٠٠٠٠٠) طن من القمح المئارة  
وكانت خالية من اي اقماح محلية سابقة ونظيفة وعلى استعداد لاستقبال الاقماح المحلية لموسم  
٢٠١٦ طبقا لتعليمات الوزارة بالقرار الوزاري ٦٤ ل - ١٦ والضوابط المنظمة لذلك

التوقيع

السيد محمد

السيد محمد

السيد محمد

مدير الادارة

السيد محمد

السيد محمد

السيد محمد

توقيع اللجنة

السيد محمد

السيد محمد

السيد محمد

السيد محمد

رئيس قسم الصيانة والرقابة على المطاحن

السيد محمد

السيد محمد

السيد محمد



مختصر فلسفي

صومعة التوريد الأقماع المحلية موسم ٢٠١٦م

إنه في يوم الثلاثاء الموافق ١٤ / ٠٦ / ٢٠١٦م وبمحضورنا نحن أعضاء لجنة فرز وإستلام الأقماع المحلية المشكلة بالقرار الوزاري لسنة ٢٠١٦م تم غلق صومعة التوريد بمحافظة الجيزة مركز إداري ٦ أكتوبر التابعة للشركة المصرية القابضة للصوامع والتخزين وذلك لإنهاء ( السعة التخزينية - إنتهاء موسم التوريد ) وذلك على الكميات الآتية :

|          |     |                |     |             |   |            |   |              |   |
|----------|-----|----------------|-----|-------------|---|------------|---|--------------|---|
| الإجمالي |     | ٢٣.٥ قيراط     |     | ٢٣.٠٠ قيراط |   | ٢٢.٥ قيراط |   | درجة النظافة |   |
| طن       | ك   | طن             | ك   | طن          | ك | طن         | ك | طن           | ك |
| ٣٥١١٢    | ٣٨٥ | ٣٥١١٢          | ٣٨٥ | —           | — | —          | — | —            | — |
|          |     | الكمية الموردة |     |             |   |            |   |              |   |

وتسليم هذه الكمية ومقدارها (خمس وثلاثون ألف ومائة وثلاثون طن) إلى السيد المهندس محمد علي أحمد محمد عبد الحادي أحمد وجميعها مطابقة لدرجة النظافة وخالية من الأقماع المستوردة والأقماع القديمة والإصلية العشبية والرمل والسن والسرطن وأي شوائب غير مرغوب تواجد لها بالأقماع وذلك طبقاً للتعليمات والضوابط المنصوص عليها وأصبحت هذه الكمية في عهده وتحت مسؤوليته هو وصاندي المكان .

وأثقل المحضر على ذلك ...

الإستلام والواردات والصادرات  
مهندس / محمد علي أحمد محمد عبد الحادي أحمد  
عضواً  
عضواً

المفتاح مصطفى محمود



مندوب الهيئة العامة للرقابة على الصادرات والواردات

مندوب مديرية التموين والتجارة الخارجية

مندوب الجهة الموردة

مهندس / محمد علي أحمد محمد عبد الحادي أحمد  
عضواً  
عضواً



بيان باسمات التخزينية والكمية المسوقة للصوامع المزججة وعنوانها وبيان تبعيتها

| العنوان                      | الكميات المستلمة بصومعة<br>حتى نهاية يوم ٢٠١٦/٦/١٤ | السعة التخزينية |       |                 | التبعية | اسم<br>الصومعة | م  |
|------------------------------|--|-----------------|-------|-----------------|---------|----------------|----|
|                              |  | السعة التخزينية | مملوك | السعة التخزينية |         |                |    |
| بلبيس - مردان الطيارة        | ١٠٠١٠.٣٧٥  |                 |       | ١٠٠٠٠           | ✓       | قطاع خاص       | ١  |
| أبو حمزة - العباسية          | ٥١٨١٦.٩١٠  |                 |       | ٥٢٠٠٠           | ✓       | قطاع خاص       | ٢  |
| انصاحية الجديدة              | ٣٢٣١٤.٢٢٠  |                 |       | ٣٥٠٠٠           | ✓       | قطاع خاص       | ٣  |
| حرض السمك - المنطقة الصناعية | ٢٠٩٨١.٦٨٠  |                 |       | ٢١٠٠٠           | ✓       | قطاع خاص       | ٤  |
| أطيرج                        | ٢٣٨٤٤.٠٦٠  |                 |       | ٣٠٠٠٠           | ✓       | قطاع خاص       | ٥  |
| مزغونة                       | ٣٠٠٠٠.٠٠٠  |                 |       | ٣٠٠٠٠           | ✓       | قطاع خاص       | ٦  |
| الساكن من أكتوبر             | ٣٥١١٣.٣٨٥  |                 |       | ٣٦٠٠٠           | ✓       | قطاع خاص       | ٧  |
| طريق أسوار الغربية           | ٢٩٩٨٤.٠٩١  |                 |       | ٣٠٠٠٠           | ✓       | قطاع خاص       | ٨  |
| الساكن من أكتوبر             | ٥٨٢٢.٢١٥   |                 |       | ٦٠٠٠            | ✓       | قطاع خاص       | ٩  |
| جمصة                         | ٧٥٦٢.٣٧٥   |                 |       | ١٢٠٠٠           | ✓       | قطاع خاص       | ١٠ |
| طريق طنطا - المحلة           | ١٤٥٨٩.١٢٥  |                 |       | ١٥٠٠٠           | ✓       | قطاع خاص       | ١١ |
| مشرب أبو حمص                 | ٢٠٦١٢.٤٦٠  |                 |       | ٢٠٠٠٠           | ✓       | قطاع خاص       | ١٢ |
| أشمون بجوار محطة انقطاع      | ١١٣٤٠.١٨٥  |                 |       | ٢٠٠٠٠           | ✓       | قطاع خاص       | ١٣ |
| المسارات                     | ١٢٠٧٤.٧٨٥  |                 |       | ٣٠٠٠٠           | ✓       | قطاع خاص       | ١٤ |
| متوف                         | ٢٤٠٢٦.٦٥٥  |                 |       | ٢٤٠٠٠           | ✓       | قطاع خاص       | ١٥ |
| مطحن أطسا بأطسا              | ١٩٥٢.٠١٨   |                 |       | ٤٠٠٠            | ✓       | قطاع خاص       | ١٦ |
|                              | ٣٢٢٠٤٤.٥٢٩   | ٠               | ٠.٠٠٠ | ٣٧٥٠٠٠          | ١٠.٠٠٠  | الاجملى        |    |

رئيس القطاعات  
محاسب لأصحبى العزب أمين

إدارة الامتلاك

عبدالمعز عبد الرحمن

٣  
١١

عبدالمعز عبد الرحمن

أرصدة صوامع الشركة من الأقماع المحلية المنصرفة صباح يوم ٢٠١٦/٧/١٣ موسم ٢٠١٦

| إجمالي المحافظة | الشون          |         |                | الصوامع        |           |                | الصومعة / شونة     | الصومعة التابعة لها |
|-----------------|----------------|---------|----------------|----------------|-----------|----------------|--------------------|---------------------|
|                 | رصيد آخر المدة | منصرف   | رصيد أول المدة | رصيد آخر المدة | منصرف     | رصيد أول المدة |                    |                     |
| ٤٨٣٨٠٧٠٧٦٢      | ٠,٠٠٠          |         | ٠,٠٠٠          | ٩٦٦٧,٩٩٢       | ١٠١٥,٤٥٠  | ١٠٦٨٣,٤٤٢      | صومعة الحسينية     | الشرقية             |
|                 | ٠,٠٠٠          |         | ٠,٠٠٠          | ٠,٠٠٠          |           | ٠,٠٠٠          | شونة الحسينية      |                     |
|                 | ٠,٠٠٠          |         | ٠,٠٠٠          | ١٠٠١٠,٣٧٥      |           | ١٠٠١٠,٣٧٥      | صومعة الرباعية     |                     |
|                 | ١٠٦٤١٨,٦٧٥     |         | ١٠٦٤١٨,٦٧٥     | ٠,٠٠٠          |           | ٠,٠٠٠          | شونة الرباعية      |                     |
|                 | ١٣٦٤٨,٩٦٥      |         | ١٣٦٤٨,٩٦٥      | ٠,٠٠٠          |           | ٠,٠٠٠          | الغابة             |                     |
|                 | ١٩٩٩٩,٠٤٥      |         | ١٩٩٩٩,٠٤٥      | ٠,٠٠٠          |           | ٠,٠٠٠          | دويذة              |                     |
|                 | ٦٧٦٨٥,٨١٥      |         | ٦٧٦٨٥,٨١٥      | ٠,٠٠٠          |           | ٠,٠٠٠          | النجاح             |                     |
|                 | ١٤٥٩٩,٩٩٥      |         | ١٤٥٩٩,٩٩٥      | ٠,٠٠٠          |           | ٠,٠٠٠          | كشك                |                     |
|                 | ٠,٠٠٠          |         | ٠,٠٠٠          | ٥٠٥٧٢,٥١٠      |           | ٥٠٥٧٢,٥١٠      | صومعة المعنى       |                     |
|                 | ٢٥٦١٩,٦٥٠      |         | ٢٥٦١٩,٦٥٠      | ٠,٠٠٠          |           | ٠,٠٠٠          | شونة الفواد        |                     |
|                 | ٨٦٧٣,٧٩٥       |         | ٨٦٧٣,٧٩٥       | ٠,٠٠٠          |           | ٠,٠٠٠          | الطاهرة            |                     |
|                 | ٢٥٩٨٢,١٩٠      |         | ٢٥٩٨٢,١٩٠      | ٠,٠٠٠          |           | ٠,٠٠٠          | الإتحاد            |                     |
|                 | ٥٩٢٨,٥٢٠       |         | ٥٩٢٨,٥٢٠       | ٠,٠٠٠          |           | ٠,٠٠٠          | الشهيدى            |                     |
|                 | ١٠٧٦٧,٣٠٥      |         | ١٠٧٦٧,٣٠٥      | ٠,٠٠٠          |           | ٠,٠٠٠          | الأمل              |                     |
|                 | ٢٠٤١٨,٦٩٠      |         | ٢٠٤١٨,٦٩٠      | ٠,٠٠٠          |           | ٠,٠٠٠          | بنكر الاصول        |                     |
|                 | ١٥٢٩٩,٥٩٥      |         | ١٥٢٩٩,٥٩٥      | ٠,٠٠٠          |           | ٠,٠٠٠          | السباعى            |                     |
|                 | ١٠٧٩٩,٠٩٠      |         | ١٠٧٩٩,٠٩٠      | ٠,٠٠٠          |           | ٠,٠٠٠          | الاخلاص            |                     |
|                 | ٠,٠٠٠          |         | ٠,٠٠٠          | ٣٢٣١٤,٢٢٠      |           | ٣٢٣١٤,٢٢٠      | صوامع الصالحية     |                     |
|                 | ٢٣٢,٦٨٥        |         | ٢٣٢,٦٨٥        | ٠,٠٠٠          |           | ٠,٠٠٠          | منشوية صفوت        |                     |
|                 | ١٤٩٠٠,٢٥٠      |         | ١٤٩٠٠,٢٥٠      | ٠,٠٠٠          |           | ٠,٠٠٠          | السلام             |                     |
| ٠,٠٠٠           |                | ٠,٠٠٠   | ٢٠٢٦٨,٤٠٠      |                | ٢٠٢٦٨,٤٠٠ | بورسعيد        |                    |                     |
| ٤٤٨٨٠,٨٤٢       | ٠,٠٠٠          |         | ٠,٠٠٠          | ٤٤٨٨٠,٨٤٢      | ٥٠٨,٠٩٠   | ٤٥٣٨٨,٩٣٢      | صومعة قنا          | قنا                 |
|                 | ٠,٠٠٠          |         | ٠,٠٠٠          | ٠,٠٠٠          |           | ٠,٠٠٠          | هنجر نجع حمادى     |                     |
| ٢٢٢١٨٢,٥٨٨      | ٠,٠٠٠          |         | ٠,٠٠٠          | ٠,٠٠٠          |           | ٠,٠٠٠          | صومعة اطفح         | الاطفح              |
|                 | ٠,٠٠٠          |         | ٠,٠٠٠          | ١٩٥٤١,٤٦٥      |           | ١٩٥٤١,٤٦٥      | صومعة الودى        |                     |
|                 | ٠,٠٠٠          |         | ٠,٠٠٠          | ٢٩٩٠٩,٦٠٠      |           | ٢٩٩٠٩,٦٠٠      | صومعة ابو هميلة    |                     |
|                 | ٢٣١٩٦,٥٠٥      |         | ٢٣١٩٦,٥٠٥      | ٠,٠٠٠          |           | ٠,٠٠٠          | شونة ابو هميلة     |                     |
|                 | ٠,٠٠٠          |         | ٠,٠٠٠          | ٢٤٣٩٥,١١٥      |           | ٢٤٣٩٥,١١٥      | صومعة المنارة      |                     |
|                 | ٧٦٣٩٢,٩٦٠      |         | ٧٦٣٩٢,٩٦٠      | ٠,٠٠٠          |           | ٠,٠٠٠          | ش الودى            |                     |
|                 | ١٦٣٤٤,١٢٦      |         | ١٦٣٤٤,١٢٦      | ٠,٠٠٠          |           | ٠,٠٠٠          | شونة راجح          |                     |
|                 | ٠,٠٠٠          |         | ٠,٠٠٠          | ٢٩٤٥٩,٠٩١      |           | ٢٩٤٥٩,٠٩١      | صومعة راجح         |                     |
|                 | ٢٩٩٩٢,٤٢٠      |         | ٢٩٩٩٢,٤٢٠      | ٠,٠٠٠          |           | ٠,٠٠٠          | شونة الجودى        |                     |
|                 | ١٩٩٩٣,٩٦٠      |         | ١٩٩٩٣,٩٦٠      | ٠,٠٠٠          |           | ٠,٠٠٠          | الحرمين            |                     |
|                 | ١١٢٠٣,٠٧٦      |         | ١١٢٠٣,٠٧٦      | ٠,٠٠٠          |           | ٠,٠٠٠          | الاتحاد ( ١ )      |                     |
|                 | ١١٣٣٧,٤٢٥      |         | ١١٣٣٧,٤٢٥      | ٠,٠٠٠          |           | ٠,٠٠٠          | الاتحاد ( ٢ )      |                     |
|                 | ٧٨٧٤,٢٧٥       | ٤٤٦,٩٨٠ | ٨٣٢١,٢٥٥       | ٠,٠٠٠          |           | ٠,٠٠٠          | منابل              |                     |
|                 | ٠,٠٠٠          |         | ٠,٠٠٠          | ٥٣٤٧,٤٢٥       |           | ٥٣٤٧,٤٢٥       | صومعة مكارى        |                     |
|                 | ٧١٩٥,١٤٥       |         | ٧١٩٥,١٤٥       | ٠,٠٠٠          |           | ٠,٠٠٠          | شونة مكارى         |                     |
| ٤٤٣٠٢,٥٣٠       | ٠,٠٠٠          |         | ٠,٠٠٠          | ٢٥٠٠٠,٠٠٠      |           | ٢٥٠٠٠,٠٠٠      | صومعة سيدي سالم    | سيدي سالم           |
|                 | ١٠٨٥,٣٠٧       |         | ١٠٨٥,٣٠٧       | ٠,٠٠٠          |           | ٠,٠٠٠          | شونة سيدي سالم     |                     |
|                 | ٥٢١١,٩٤٤       |         | ٥٢١١,٩٤٤       | ٠,٠٠٠          |           | ٠,٠٠٠          | هنجر الحامول       |                     |
|                 | ٢٨٨٤,٥١٣       |         | ٢٨٨٤,٥١٣       | ٠,٠٠٠          |           | ٠,٠٠٠          | هنجر شباس الملح    |                     |
|                 | ٣٥٤٤,٦٦٩       |         | ٣٥٤٤,٦٦٩       | ٠,٠٠٠          |           | ٠,٠٠٠          | هنجر سروه          |                     |
|                 | ٣٦٣٨,٠١٦       |         | ٣٦٣٨,٠١٦       | ٠,٠٠٠          |           | ٠,٠٠٠          | هنجر مطويس         |                     |
|                 | ٢٩٣٨,٠٨١       |         | ٢٩٣٨,٠٨١       | ٠,٠٠٠          |           | ٠,٠٠٠          | هنجر الكمسيون      |                     |
| ٢٣٢١,٩٢٠        | ٠,٠٠٠          |         | ٠,٠٠٠          | ١٢٩٩٦,٦٤٥      | ٢١٦,٢٢٠   | ١٣٢١٢,٨٦٥      | صومعة بنى عبيد     | بنى عبيد            |
|                 | ٢٧٥١,٩١٠       |         | ٢٧٥١,٩١٠       | ٠,٠٠٠          |           | ٠,٠٠٠          | شونة الإخوة الزرقا |                     |
|                 | ٠,٠٠٠          |         | ٠,٠٠٠          | ٧٥٦٢,٣٧٥       |           | ٧٥٦٢,٣٧٥       | صوامع رمادا        |                     |

**مرفق رقم**

**(٣٠)**

**مستندات الزيارة الرابعة**

**(صومعة المروة)**

انضم يوم السبت الموافق ١٦/٧/٢٠١٦ قامت لجنة تفحص الحقائق بمجلس النواب، المشكلة لدراسة القادش توريدات القمح برئاسة النائب محمد مملوك مكيه وعضوون كل من النواب: مدحت الشريف، ياسر عمر، عماد بيوت، ابراهيم عبد العظيم، وانتقلت إلى موقع صومعة المروة بالصالحية الجديدة بالشرق. وقد وافق اللجنة كل من:

- اللواء / شريف عماد لبا سيلي
- بالهيئة الهندسية للقوات المسلحة
- بالهيئة الهندسية للقوات المسلحة
- مدير المعمل المركزي للتقارير - وزارة الزراعة
- رئيس بحوث بقسم القمح بمركز البحوث الزراعي
- مدير مديرية القومية بالشرق
- ضابط بمباحث قومية الشرق
- مدير الادارة الزراعية بالصالحية الجديدة

- النقيب / محمد نبيل على
- م / سيد مكيه احمد
- د. عبد الله عبد المحسن سويلم
- حمدي الشربينى
- عقيد وليد دعونة
- عطية لسم
- عبدالله شحاته عبدالعال (شركة توري)

وقد استجابت اللجنة لشركة كرفى العالمية لصياغة اللؤلؤ والبصالح، وتمت اشراف الهيئة الهندسية بالقوات المسلحة، وتمت عملية جرد وصياغة الكميات الموجودة من القمح بالصومعة (المكونة من ٦ خلايا)، وتبين من قياسات الشركة والهيئة الهندسية أنه الرصيد الموجود فعلياً يبلغ ٢٨٦٠٠ طم (ثمانية وعشرون ألف طم وسبعمائة طم).

كما تبين للجنة من واقع سجلات الصومعة أنه الرصيد الثابت بالسجلات يبلغ ٢٢٠ و ٣٢١٤ طم، ولم يتم صرف أية كمية من القمح.

وبالتالي فإنه مقدار العجز يبلغ: الثابت بالسجلات - ما وجد فعلياً بالصومعة

٣٢١٤، ٢٢٠ = ٢٨٦٠٠ طم  
(ثلاثة آلاف واثنين وعشرون مائة وستة وستون كيلومتر القمح)

مديرة اللجنة / د. ياسر عمر

عقيد / وليد دعونة

نقيب / محمد نبيل على

اللواء / شريف عماد لبا سيلي

محمد بيوت

عبدالله الشحاته عبدالعال

عبد مكيه احمد

عبد مكيه احمد

عبد مكيه احمد

عبد مكيه احمد

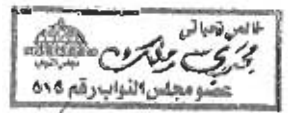

التقرير المقدم من شركة اس جي اس مصر  
الى لجنة تقصى الحقائق بمجلس النواب المصرى  
بشأن تقدير وحصر كميات القمح المحلى المخزنة بالصوامع  
الخاصة بشركة المروة - الصالحية الجديدة - محافظة الشرقية  
في ٢٠١٦/٧/١٦ .

### أولاً :- تقديم :

شركة اس جي اس مصر هي احدى مجموعة شركات اس جي اس العالمية التي تعمل فى مجالات الفحص والتفتيش والتحقق واجراء التحاليل المعملية والاختبارات فضلاً عن وتوكيد نظم الجودة على كافة السلع والبضائع حيث تتواجد اس جي اس العالمية فى اكثر من ١٤٠ دولة على مستوى العالم ومن بينها مصر. كما تتواجد اس جي اس مصر بمقرها الرئيسى المختار ( ٩ ج شارع أحمد كامل - متفرع من شارع اللاسلكى - المعادى الجديدة - القاهرة ) فضلاً عن تواجدها بفروعها وانشطتها وامكانياتها المختلفة فى كل من ( الاسكندرية / دمياط / داخل ميناء الادبية بالسويس / بورسعيد / سفاجا / العريش / ٦ اكتوبر). حيث يعمل ب اس جي اس مصر مايقرب عن ٤٠٠ خبير ومهندس وفنى وادارى تم اختيارهم وتأهيلهم محلياً ودولياً لتنفيذ كافة التكاليف التى تطلب التى تقررها جهات الاعتماد فى هذه الانشطة محلياً ودولياً . وتعمل اس جي اس مصر من خلال منظومة عمل متكاملة طبقاً للقوانين والاصول الخاصة بطرق الفحص والقياس المحلية والدولية فى كافة التكاليف والمهام فى المجالات ذات الصلة المشار اليها بعاليه.

### ثانياً :- تقرير تقدير كميات القمح المحلى المخزنة

بصوامع المروة - الصالحية الجديدة - محافظة الشرقية فى ٢٠١٦/٧/١٦

|                                 |   |
|---------------------------------|---|
| تاريخ الفحص و مرجع العملية      | AGRI6 -1092 - 16/07/2016                  |
| الجهة المقدم اليها التقرير      | مجلس النواب المصرى - لجنة تقصى الحقائق    |
| موقع / مكان الفحص               | صوامع المروة - الصالحية الجديدة - الشرقية |
| نوع المخزون موضع الفحص والتقدير | قمح محلى                                  |

حيث قام فريق عمل متخصص من شركة اس جي اس مصر لتنفيذ عملية تقدير الكميات المطلوبة بالصوامع المشار اليها بعاليه وبحضور السادة ممثلى لجنة تقصى الحقائق الموقرة بمجلس النواب المصرى وبمرافقة وحضور كل من :-

|   |  |
|---|--|
| السيد اللواء / شريف عادل باسبلى           | مساعد مدير ادارة الاشغال العسكرية - الهيئة الهندسية للقوات المسلحة |
| السيد النقيب / محمد نبيل على              | بالهيئة الهندسية للقوات المسلحة                                    |
| السيد المهندس / سمير عيسوى احمد           | مدير المعمل المركزى للتقاوى - وزارة الزراعة                        |
| السيد الدكتور / عبد الله عبد المحسن سويلم | رئيس بحوث بقسم القمح - مركز البحوث الزراعية .                      |
| السيد الاستاذ / حمدى الشربيني             | مدير مديرية التموين بمحافظة الشرقية .                              |
| السيد العقيد / وليد عودة                  | مباحث تموين الشرقية  |
| السيد المهندس / عبد الله لبن              | مدير الادارة الزراعية بالصالحية الجديدة                            |
| السيد المهندس / عبد الله الشحات عبد العال | مدير قطاع الخدمات الزراعية - شركة اس جي اس مصر                     |



- بناءً على التعليمات الصادرة لشركة اس جي اس مصر من لجنة تقصى الحقائق بمجلس النواب المصرى و تكليفنا بقياس كمية / مخزون القمح التى فى حيازة صوامع المروه بالصالحية الجديدة – محافظة الشرقية حيث قامت شركتنا بتنفيذ التكاليف الصادر لها يوم السبت الموافق ١٦/يوليو/٢٠١٦ من الساعة الواحدة ظهراً و حتى الساعة الرابعة والنصف عصرأ وذلك على النحو التالى :-

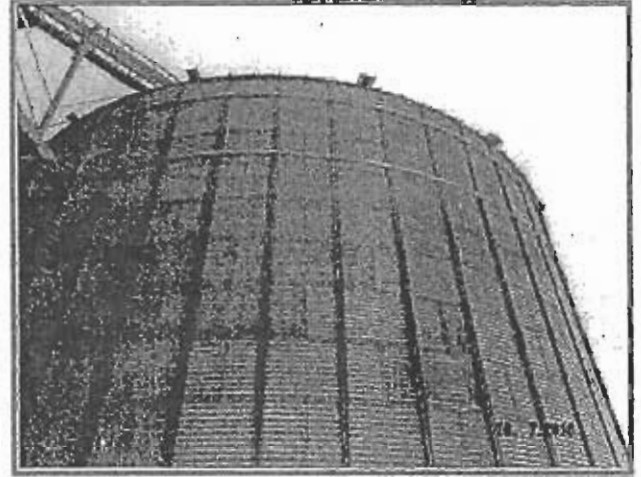

### ١- تقدير الكميات داخل الصوامع

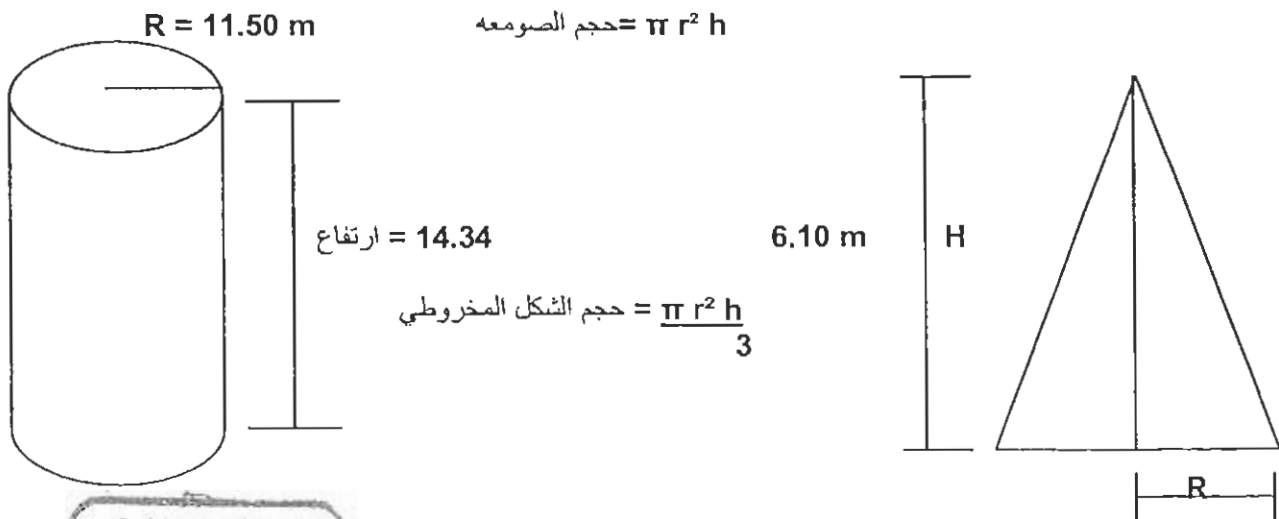

SGS Egypt Management 9G Ahmed Kamel St. (off Laselky St.), New Maadi, Cairo.  
 T (+20 2) 27 26 3000 F (+20 2) 25 200 197 www.sgsgroup.com  
 Member of the SGS Group (Société Générale de Surveillance)

**بيان بحصر وتقدير كميات القمح التي تم قياسها وتقديرها  
لمكونات الصوامع لعدد ( ٦ ) ستة خلايا تخزين**

| رقم الخلية   | القطر           | النقص | الارتفاع | الحجم بالمتر المكعب            | الكثافة | الكمية مقدره بالطن  |
|--------------|-----------------|-------|----------|--------------------------------|---------|---------------------|
| 1            | 23.00 m         | 08.30 | 20.44    | 5753.086                       | 0.81    | 4660.00 Ton         |
| 2            | 23.00 m         | 09.30 | 20.44    | 5641.975                       | 0.81    | 4570.00 Ton         |
| 3            | 23.00 m         | 05.90 | 20.44    | 5987.654                       | 0.81    | 4850.00 Ton         |
| 4            | 23.00 m         | 02.40 | 20.44    | 6481.481                       | 0.81    | 5250.00 Ton         |
| 5            | 23.00 m         | 07.10 | 20.44    | 5864.198                       | 0.81    | 4750.00 Ton         |
| 6            | 23.00 m         | 09.70 | 20.44    | 5580.247                       | 0.81    | 4520.00 Ton         |
| <b>Total</b> | <b>الاجمالي</b> |       |          | <b>35308.641 m<sup>3</sup></b> |         | <b>28600.00 Ton</b> |

**ملاحظة :**

تم تقدير الوزن عن طريق حساب وتقدير اجمالي حجم القمح الموجود في الصومعه من خلال قياس الكثافه والكميه حيث تخضع طرق القياس لنسبه خطأ  $\pm 0.5\%$  آخذين في الاعتبار ان هذا التقرير تم حسابه وقياسه في التاريخ والوقت المشار اليه مسبقاً طبقاً للتكليف الصادر من لجنة تقصى الحقائق .

وان شركتنا من جانبها غير مسنولة عن حدوث أى تغيير فى الكميات المخزنة بالصوامع محل التقدير والفحص والذي قد يطرأ فيما بعد مغادرة شركتنا واللجنة لموقع الصومعة محل الفحص والتقدير أو كذلك قبل تواجدها مع اللجنة المشكلة لفحص وتقدير مواقع الكميات المخزنة والتي حددتها اللجنة وطلبت قيامنا بقياسها وتقديرها. ومن الجدير بالذكر أيضاً أن جميع الخدمات التي تقدمها SGS لكافة المتعاملين معها من منظمات ومؤسسات اعمال أو هيئات حكومية او غير حكومية تكون وفقاً للشروط والاحكام والضوابط الخاصة بهذه الخدمات حيث يمكن للسادة لجنة تقصى الحقائق الموقرة الاطلاع عليها عبر الموقع الالكتروني للشركة

. [www.eg.sgs.com](http://www.eg.sgs.com)



9G Ahmed Kamel St. (off Laselky St.), New Mazdi, Cairo.  
(+20 2) 27 26 3000 | (+20 2) 25 200 797 | [www.eg.sgs.com](http://www.eg.sgs.com)  
Members of the SGS Group (Société Générale de Surveillance)

# SGS

• إضافة الى ذلك تؤكد شركتنا بأنها ليست لديها اية سيطرة على مكان تخزين الاقماح موضوع القياس والتقدير فضلاً عن عدم مسئوليتها عن اي نوع من انواع الحيازة والتخزين او شروط ومتطلبات الحفاظ على سلامة وجودة الاقماح المخزنة .

والله ولي التوفيق ،

مقدمه / شركة اس جي اس ايجيبت  
مهندس / عبد الله الشحات  
مدير قطاع الخدمات الزراعية

عبد الله الشحات

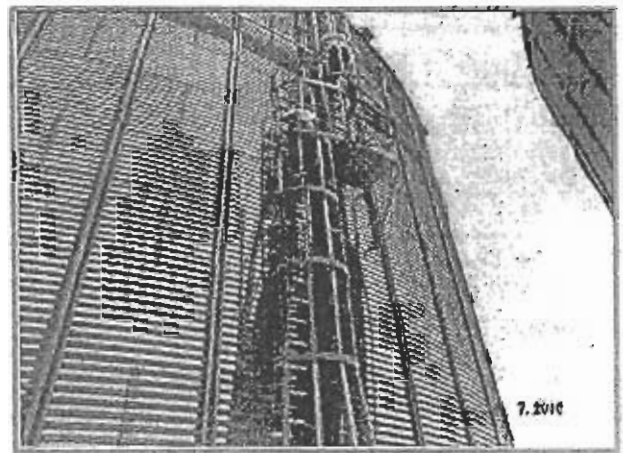
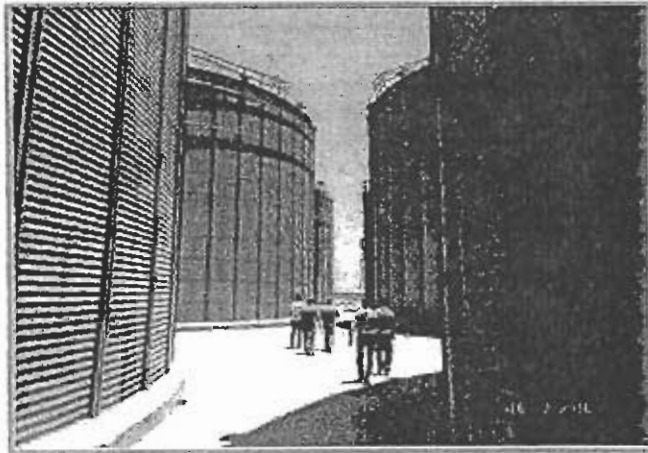

صورة توضيحية من مواقع خلال التخزين بصوامع المروة بالصالحية الجديدة - الشرقية في 2016/7/16

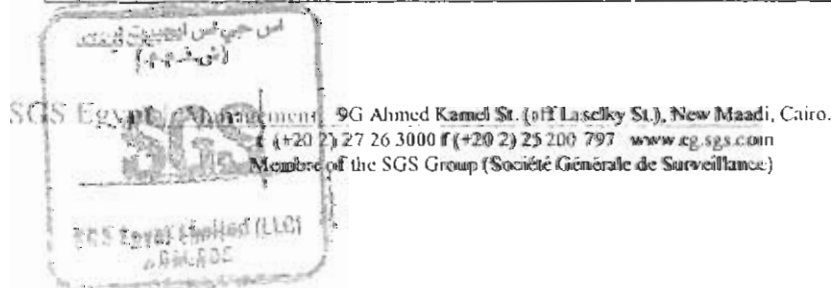



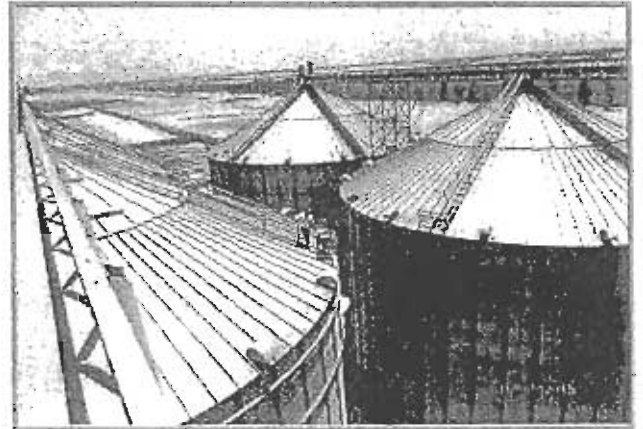
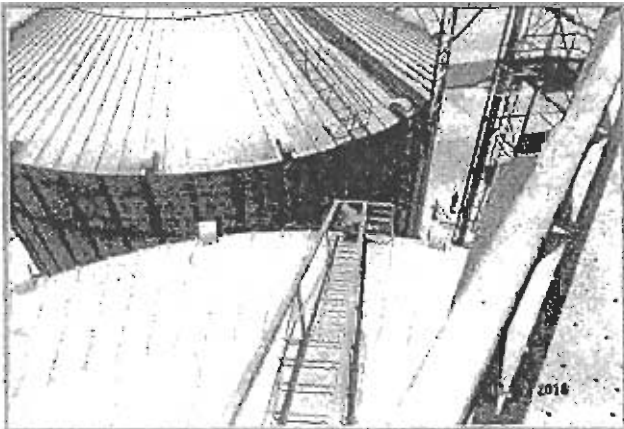
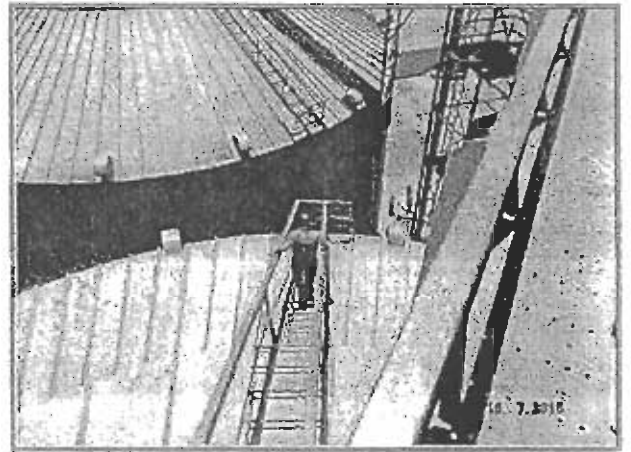
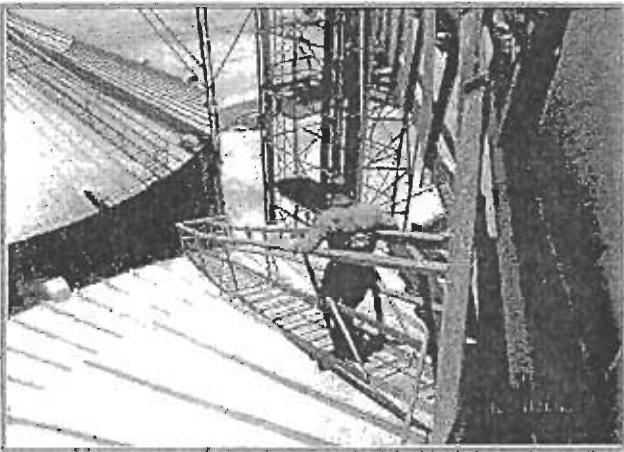
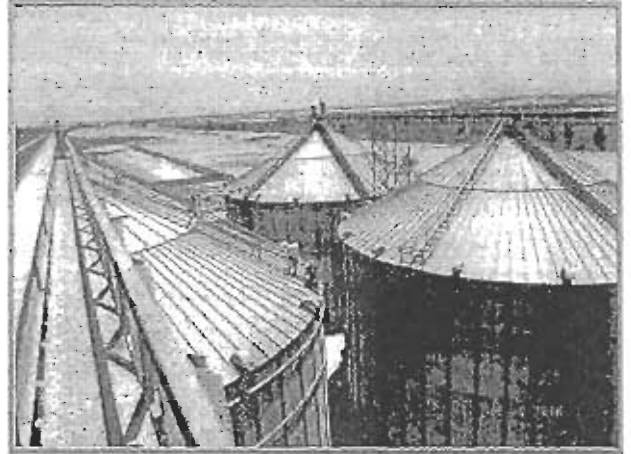

اسم العميل: الشركة العامة للتأمين

صورة توضيحية من مواقع خلال التخزين بصوامع المروة بالصالحية الجديدة - الشرقية في ١٦/٧/٢٠١٦

SGS Egypt

Management: 9G Ahmed Kamel St. (off Laselky St.), New Maadi, Cairo.

☎ (+20 2) 27 26 3000 f (+20 2) 25 200 797 [www.eg.sgs.com](http://www.eg.sgs.com)

Membre of the SGS Group (Société Générale de Surveillance)

SGS Egypt Limited (LLC)  
ADM. 505

# SGS

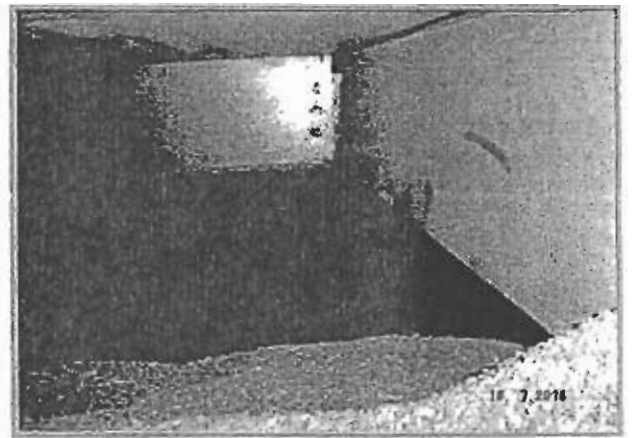
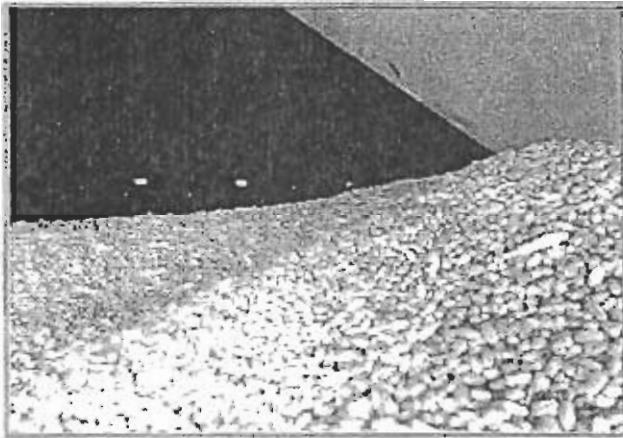
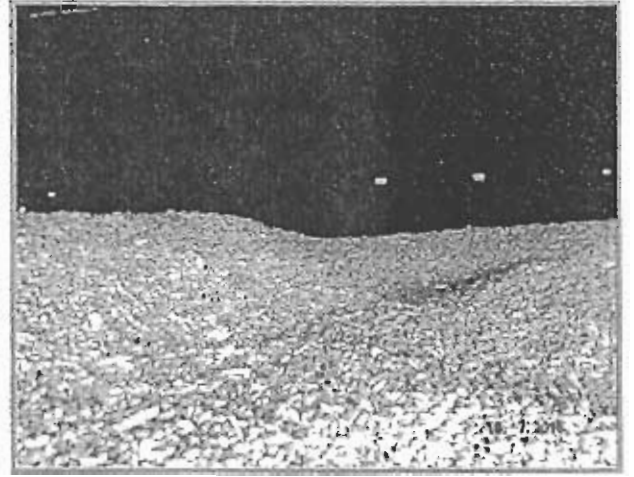
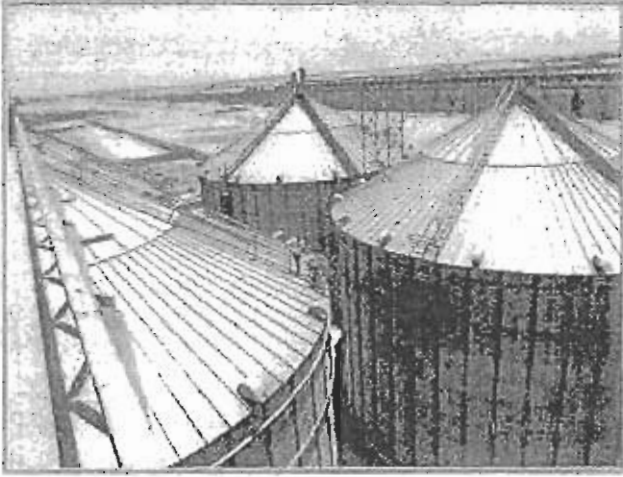

صورة توضيحية من مواقع خلال التخزين بصوامع المروة بالصالحية الجديدة - الشرقية في ٢٠١٦/٧/١٦



CENTRAL SEED TESTING LABORATORY

وزارة الزراعة واستصلاح الاراضي  
قطاع الخدمات الزراعية  
الإدارة المركزية لفحص واعتماد التقاوى  
\*\*\*\*\*

٤٥١

السيد الاستاذ / مجدى ملك مكسيموس

رئيس لجنة تقصى الحقائق بمجلس النواب

تحية طيبة وبعد ،،

ردا على خطاب سيادتكم بخصوص فحص عينات قمح خام تجارى والتي تم سحبها بتاريخ ٢٠١٦/٧/١٦ من صوامع المروة بالصالحية الجديدة لتحديد اذا كانت اقماح محلية او مستوردة او خليط من الاثنين وتحديد نسبة النظافة

• نتشرف ان نرسل لسيادتكم المسطر ادناه نتيجة الفحص المعملى.

| رقم العينة | مكان تخزين صومعة | نوع العينة | تاريخ اخذ العينة | النقاوة للتموين % | نتيجة الفحص المعملى            |
|------------|------------------|------------|------------------|-------------------|--------------------------------|
| ٣١         | ١                | قمح خام    | ٢٠١٦/٧/١٨        | ٩٩.١              | العينة خليط من الاقماح المحلية |
| ٣٢         | ٢                | قمح خام    | ٢٠١٦/٧/١٨        | ٩٩.٢              | العينة خليط من الاقماح المحلية |
| ٣٣         | ٣                | قمح خام    | ٢٠١٦/٧/١٨        | ٩٩                | العينة خليط من الاقماح المحلية |
| ٣٤         | ٤                | قمح خام    | ٢٠١٦/٧/١٨        | ٩٩.               | العينة خليط من الاقماح المحلية |
| ٣٥         | ٥                | قمح خام    | ٢٠١٦/٧/١٨        | ٩٩.٠              | العينة خليط من الاقماح المحلية |
| ٣٦         | ٦                | قمح خام    | ٢٠١٦/٧/١٨        | ٩٩.١              | العينة خليط من الاقماح المحلية |

وهذه النتيجة للعينة المرسله فقط والادارة غير مسنولة عن مطابقتها لاصل الكمية المأخوذ منها

وتفضلوا سيادتكم بقبول فائق الاحترام،،،

تحريرا فى ٢٠١٦/٨/١

مدير المعمل المركزى للتقاوى

٣/٣/٢٠١٦  
أحمد محمد زكي  
أحمد



مدير المكتب الفنى

سكتة



أرصدة صوامع الشركة من الأقماع المحلية المنصرفة صباح يوم ٢٠١٦/٧/١٣ موسم ٢٠١٦

| إجمالي المحافظة | الشون          |           |                | الصوامع        |           |                    | الصومعة / شونة | الصومعة التابعة لها |
|-----------------|----------------|-----------|----------------|----------------|-----------|--------------------|----------------|---------------------|
|                 | رصيد آخر المدة | منصرف     | رصيد أول المدة | رصيد آخر المدة | منصرف     | رصيد أول المدة     |                |                     |
| ٤٨٢٨٠٧٠٧٦٢      | ٠,٠٠٠          |           | ٠,٠٠٠          | ٩٦٦٧,٩٩٢       | ١٠١٥,٤٥٠  | ١٠٦٨٣,٤٤٢          | صومعة الحسينية | الشركية             |
|                 | ٠,٠٠٠          |           | ٠,٠٠٠          | ٠,٠٠٠          |           | ٠,٠٠٠              | شونة الحسينية  |                     |
|                 | ٠,٠٠٠          |           | ٠,٠٠٠          | ١٠٠١٠,٣٧٥      |           | ١٠٠١٠,٣٧٥          | صومعة الرباعية |                     |
|                 | ١٠٦٤١٨,٦٧٥     |           | ١٠٦٤١٨,٦٧٥     | ٠,٠٠٠          |           | ٠,٠٠٠              | شونة الرباعية  |                     |
|                 | ١٣٦٤٨,٩٦٥      |           | ١٣٦٤٨,٩٦٥      | ٠,٠٠٠          |           | ٠,٠٠٠              | الغلبة         |                     |
|                 | ١٤٤٩٩,٠٤٥      |           | ١٤٤٩٩,٠٤٥      | ٠,٠٠٠          |           | ٠,٠٠٠              | دويذة          |                     |
|                 | ٦٧٦٨٥,٨١٥      |           | ٦٧٦٨٥,٨١٥      | ٠,٠٠٠          |           | ٠,٠٠٠              | النجاح         |                     |
|                 | ١٤٥٩٩,٩٩٥      |           | ١٤٥٩٩,٩٩٥      | ٠,٠٠٠          |           | ٠,٠٠٠              | كثك            |                     |
|                 | ٠,٠٠٠          |           | ٠,٠٠٠          | ٥٠٥٧٢,٥١٠      |           | ٥٠٥٧٢,٥١٠          | صومعة المنى    |                     |
|                 | ٢٥٦١٩,٦٥٠      |           | ٢٥٦١٩,٦٥٠      | ٠,٠٠٠          |           | ٠,٠٠٠              | شونة الفزاد    |                     |
|                 | ٨٦٧٣,٧٩٥       |           | ٨٦٧٣,٧٩٥       | ٠,٠٠٠          |           | ٠,٠٠٠              | الظاهرة        |                     |
|                 | ٢٥٩٨٢,١٩٠      |           | ٢٥٩٨٢,١٩٠      | ٠,٠٠٠          |           | ٠,٠٠٠              | الإتحاد        |                     |
|                 | ٥٩٢٨,٥٢٠       |           | ٥٩٢٨,٥٢٠       | ٠,٠٠٠          |           | ٠,٠٠٠              | الشهيدي        |                     |
|                 | ١٠٧٦٧,٣٠٥      |           | ١٠٧٦٧,٣٠٥      | ٠,٠٠٠          |           | ٠,٠٠٠              | الأمل          |                     |
|                 | ٢٠٤١٨,٦٩٠      |           | ٢٠٤١٨,٦٩٠      | ٠,٠٠٠          |           | ٠,٠٠٠              | بنكر الاصيل    |                     |
|                 | ١٥٢٩٩,٥٩٥      |           | ١٥٢٩٩,٥٩٥      | ٠,٠٠٠          |           | ٠,٠٠٠              | السباعي        |                     |
|                 | ١٠٧٩٩,٠٩٠      |           | ١٠٧٩٩,٠٩٠      | ٠,٠٠٠          |           | ٠,٠٠٠              | الاخلاص        |                     |
|                 | ٠,٠٠٠          |           | ٠,٠٠٠          | ٣٢٣١٤,٢٢٠      |           | ٣٢٣١٤,٢٢٠          | صوامع الصالحية |                     |
|                 | ٢٣٢,٦٨٥        |           | ٢٣٢,٦٨٥        | ٠,٠٠٠          |           | ٠,٠٠٠              | منظية صفوت     |                     |
|                 | ١٤٩٠٠,٢٥٠      |           | ١٤٩٠٠,٢٥٠      | ٠,٠٠٠          |           | ٠,٠٠٠              | السلام         |                     |
| ٠,٠٠٠           |                | ٠,٠٠٠     | ٢٠٢٦٨,٤٠٠      |                | ٢٠٢٦٨,٤٠٠ | بورسعيد            |                |                     |
| ٤٤٨٨٠,٨١٢       |                | ٠,٠٠٠     | ٤٤٨٨٠,٨٤٢      | ٥٠٨,٠٩٠        | ٤٥٣٨٨,٩٣٢ | صومعة قنا          | قنا            |                     |
| ٠,٠٠٠           |                | ٠,٠٠٠     | ٠,٠٠٠          |                | ٠,٠٠٠     | هتجر نجع حمادى     |                |                     |
| ٠,٠٠٠           |                | ٠,٠٠٠     | ٠,٠٠٠          |                | ٠,٠٠٠     | صومعة اطفح         | اطفح           |                     |
| ٠,٠٠٠           |                | ٠,٠٠٠     | ١٩٥٤١,٤٦٥      |                | ١٩٥٤١,٤٦٥ | صومعة الودى        |                |                     |
| ٠,٠٠٠           |                | ٠,٠٠٠     | ٢٩٩٠٩,٦٠٠      |                | ٢٩٩٠٩,٦٠٠ | صومعة ابو هميله    |                |                     |
| ٢٣١٩٦,٥٠٥       |                | ٢٣١٩٦,٥٠٥ | ٠,٠٠٠          |                | ٠,٠٠٠     | شونة ابو هميله     |                |                     |
| ٠,٠٠٠           |                | ٠,٠٠٠     | ٣٤٣٩٥,١١٥      |                | ٣٤٣٩٥,١١٥ | صومعة المنارة      |                |                     |
| ٧٦٣٩٢,٩٦٠       |                | ٧٦٣٩٢,٩٦٠ | ٠,٠٠٠          |                | ٠,٠٠٠     | ش الودى            |                |                     |
| ١٦٣٤٤,١٢٦       |                | ١٦٣٤٤,١٢٦ | ٠,٠٠٠          |                | ٠,٠٠٠     | شونة راجح          |                |                     |
| ٠,٠٠٠           |                | ٠,٠٠٠     | ٢٩٤٥٩,٠٩١      |                | ٢٩٤٥٩,٠٩١ | صومعة راجح         |                |                     |
| ٢٩٩٩٢,٤٢٠       |                | ٢٩٩٩٢,٤٢٠ | ٠,٠٠٠          |                | ٠,٠٠٠     | شونة الجوى         |                |                     |
| ١٩٩٩٣,٩٦٠       |                | ١٩٩٩٣,٩٦٠ | ٠,٠٠٠          |                | ٠,٠٠٠     | الدرمين            |                |                     |
| ١١٢٠٣,٠٧٦       |                | ١١٢٠٣,٠٧٦ | ٠,٠٠٠          |                | ٠,٠٠٠     | الاتحاد (١)        |                |                     |
| ١١٣٣٧,٤٢٥       |                | ١١٣٣٧,٤٢٥ | ٠,٠٠٠          |                | ٠,٠٠٠     | الاتحاد (٢)        |                |                     |
| ٧٨٧٤,٢٧٥        | ٤٤٦,٩٨٠        | ٨٣٢١,٢٥٥  | ٠,٠٠٠          |                | ٠,٠٠٠     | سنابل              |                |                     |
| ٠,٠٠٠           |                | ٠,٠٠٠     | ٥٣٤٧,٤٢٥       |                | ٥٣٤٧,٤٢٥  | صومعة مكاوى        |                |                     |
| ٧١٩٥,١٤٥        |                | ٧١٩٥,١٤٥  | ٠,٠٠٠          |                | ٠,٠٠٠     | شونة مكاوى         |                |                     |
| ٠,٠٠٠           |                | ٠,٠٠٠     | ٢٥٠٠٠,٠٠٠      |                | ٢٥٠٠٠,٠٠٠ | صومعة سيدى سالم    | سيدى سالم      |                     |
| ١٠٨٥,٣٠٧        |                | ١٠٨٥,٣٠٧  | ٠,٠٠٠          |                | ٠,٠٠٠     | شونة سيدى سالم     |                |                     |
| ٥٢١١,٩٤٤        |                | ٥٢١١,٩٤٤  | ٠,٠٠٠          |                | ٠,٠٠٠     | هتجر الحامول       |                |                     |
| ٢٨٨٤,٥١٣        |                | ٢٨٨٤,٥١٣  | ٠,٠٠٠          |                | ٠,٠٠٠     | هتجر شباس الملح    |                |                     |
| ٣٥٤٤,٦٦٩        |                | ٣٥٤٤,٦٦٩  | ٠,٠٠٠          |                | ٠,٠٠٠     | هتجر سرره          |                |                     |
| ٣٦٣٨,٠١٦        |                | ٣٦٣٨,٠١٦  | ٠,٠٠٠          |                | ٠,٠٠٠     | هتجر مطويس         |                |                     |
| ٢٩٣٨,٠٨١        |                | ٢٩٣٨,٠٨١  | ٠,٠٠٠          |                | ٠,٠٠٠     | هتجر الكمسبون      |                |                     |
| ٢٣٣١,٠٩٢        |                | ٠,٠٠٠     | ١٢٩٩٦,٦٤٥      | ٢١٦,٢٢٠        | ١٣٢١٢,٨٦٥ | صومعة بنى عبيد     | بنى عبيد       |                     |
| ٢٧٥١,٩١٠        |                | ٢٧٥١,٩١٠  | ٠,٠٠٠          |                | ٠,٠٠٠     | شونة الاخوة الزرقا |                |                     |
| ٠,٠٠٠           |                | ٠,٠٠٠     | ٧٥٦٢,٣٧٥       |                | ٧٥٦٢,٣٧٥  | صوامع رمدا         |                |                     |

بيان بتسديد التخزينية والكمية المسوقة للصوامع المزججة وعوائنها وبيان تبعيتها

| الضمان                       | الكميات المستلمة بتسوية<br>٢٠١٦/٦/١٤ حتى نهاية يوم | السعة التخزينية |       |                 | النتيجة | اسم<br>الصومعة | م  |
|------------------------------|--|-----------------|-------|-----------------|---------|----------------|----|
|                              |  | السعة التخزينية | مملوك | السعة التخزينية |         |                |    |
| بليبس - ميدان النظارة        | ١٠٠١٠.٣٧٥  |                 |       | ١٠٠٠٠           | ٧       | قطاع خاص       | ١  |
| أبو حماد - العباسة           | ٥١٨١٦.٩١٠  |                 |       | ٥٢٠٠٠           | ٧       | قطاع خاص       | ٢  |
| الصنحية الجديدة              | ٣٢٢١١.٢٢٠  |                 |       | ٣٥٠٠٠           | ٧       | قطاع خاص       | ٣  |
| حوض السمك - المنطقة الصناعية | ٢٠٩٨١.٦٨٠  |                 |       | ٢١٠٠٠           | ٧       | قطاع خاص       | ٤  |
| الفلوج                       | ٢٣٨٤٤.٠٦٠  |                 |       | ٣٠٠٠٠           | ٧       | قطاع خاص       | ٥  |
| مزغونة                       | ٣٠٠٠٠.٠٠٠  |                 |       | ٣٠٠٠٠           | ٧       | قطاع خاص       | ٦  |
| السادس من أكتوبر             | ٣٥١١٣.٣٨٥  |                 |       | ٣٦٠٠٠           | ٧       | قطاع خاص       | ٧  |
| طريق أسبوط الغربي            | ٢٩٩٨٤.٠٩١  |                 |       | ٣٠٠٠٠           | ٧       | قطاع خاص       | ٨  |
| السادس من أكتوبر             | ٥٨٢٢.٢١٥   |                 |       | ٦٠٠٠            | ٧       | قطاع خاص       | ٩  |
| جمصة                         | ٧٥٦٢.٣٧٥   |                 |       | ١٢٠٠٠           | ٧       | قطاع خاص       | ١٠ |
| طريق طنطا - السحلة           | ١٤٥٨٩.١٢٥  |                 |       | ١٥٠٠٠           | ٧       | قطاع خاص       | ١١ |
| مخرب أبو حمص                 | ٢٠٦١٢.٤٦٠  |                 |       | ٢٠٠٠٠           | ٧       | قطاع خاص       | ١٢ |
| أشمون بجوار محطة القطار      | ١١٣٤٠.١٨٥  |                 |       | ٢٠٠٠٠           | ٧       | قطاع خاص       | ١٣ |
| السادات                      | ١٢٠٧٤.٧٨٥  |                 |       | ٣٠٠٠٠           | ٧       | قطاع خاص       | ١٤ |
| منوف                         | ٢٤٠٢٦.٦٥٥  |                 |       | ٢٤٠٠٠           | ٧       | قطاع خاص       | ١٥ |
| مطحن أنلسا بأنلسا            | ١٩٥٢.٠١٨   |                 |       | ٤٠٠٠            | ٧       | قطاع خاص       | ١٦ |
|                              | ٣٣٢.٤٤.٥٣٩   |                 | ٠.٠٠٠ | ٣٧٥.٠٠٠         | ٠.٠٠٠   | الاجمالي       |    |

رئيس القطاعات  
محاسب لاصبحى العزب أمين

إدارة الإبراهيم

عبد العزيز عبد الله

٣  
١١

عبد  
المنعم

٥

## السيد الأستاذ / مدير مديرية التموين والتجارة الداخلية

بمحافظة الشرقية

تحية طيبة .. وبعد

إحافا لكتابنا رقم ٧٠٠ المؤرخ فى ٢٠١٦/٥/١٨ وبالإشارة إلى الفاكس الصادر من المديرية بتاريخ ٢٠١٦/٥/٢٢ بشأن المعاينات الصالحة لتخزين الأقماع المحلية موسم ٢٠١٦ والتي تم معاينتها بمعرفة المديرية والمعتمدة من سيادتكم وتحت مسئولية المديرية وبياناتها كالاتى :

• أولا :- الصوامع

| م | اسم الصومعة      | التبعية                                 | العنوان          | السعة التخزينية بالطن | نتيجة المعاينة |
|---|------------------|---|------------------|-----------------------|----------------|
| ١ | الصالحية الجديدة | الشركة المصرية القابضة للصوامع والتخزين | الصالحية الجديدة | ٣٠٠٠٠٠                | صالحة للتخزين  |

• ثانيا :- الشون

| م | اسم الشونة | التبعية                       | العنوان              | السعة التخزينية بالطن | نتيجة المعاينة |
|---|------------|-------------------------------|----------------------|-----------------------|----------------|
| ١ | أبو شميمس  | بنك التنمية والائتمان الزراعى | أبو شميمس - الحسينية | ١١٥٠٠                 | صالحة للتخزين  |

برجاء التكرم بالإحاطة بالتنبيه باتخاذ اللازم.

وتفضلوا بقبول فائق الاحترام .

رئيس

الإدارة المركزية للتوزيع

مهندس /

“ ناجى محمود سالم ”

السيد الأستاذ / مدير عام الفرز والتكريم - بالهيئة العامة للرقابة على الصادرات والواردات

تحية طيبة .. وبعد

بخصوص عاليه برجاء التكرم بالعلم والإحاطة والتنبيه باتخاذ اللازم

وتفضلوا بقبول فائق الاحترام .

رئيس

الإدارة المركزية للتوزيع

٥٠١٦

مهندس /

“ ناجى محمود سالم ”

صورة مدونة زيارتي تفتيشي يوم

الصالحية الجديدة (الروة)

تفيد بتفتيشي يوم ٣/٧/١٦٠٢

ولاتوجد مخالفات (مدير المباحث) ومديره

الخبز بالترقية



ادارة قسم الهندسة  
الاساسية

17  
= سجل زيارات خاصه لخدمة الطلاب  
= اصدار لوائح محرمات فائزى  
= متابعة البريد الالكتروني ٢٦ من ٤٤

  
م. م. م.

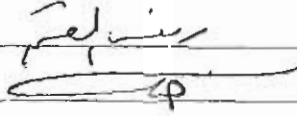
  
م. م. م.

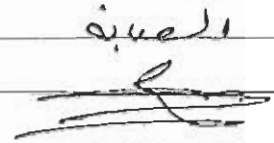
المصنف  



**مرفق رقم**

**(٣١)**

**مستندات الزيارة الخامسة**

**(شونة أسيوط الوطنية)**

مجلس النواب

لجنة تقصي الحقائق

(توريد القمح)

محضر جرد الثبات حالة

أنه في يوم الاثنين الموافق ١٨ / ٧ / ٢٠١٦ : قامت لجنة تقصي الحقائق بمجلس

النواب الخاصة بدراسة مشكلات فساد توريدات القمح ، بالانتقال الى موقع  
موتة شحوب الوطنية لاستصلاح واستزراع وتجارة الكاكاو (الكائنة بقرية انصار  
موتة مركز الوصية بمقاطعة شحوب) وبعث بلقمة مبراة عم --- ٤٨ متر شونة رئيسية )  
--- ١٧ متر شونة قرية ملاحظة (بمستقل من شونة الرئيسية) بـ من انباري وميزان يتكول  
ملك السيد / م. عبد الك. م. وشركائه

أفادت ادارة الصومعة بأن مالك الصومعة قام بتأجيرها

بعقد اجار شونة مؤرخ ما الا برنار ٢٠١٦/٤/٢٠

الى السيد الشركة بقرية القابضة للصوامع والكثير من البطاقة رقم

وتمثلها هذا العقد السيد / ياسر محمد مصطفى مدير عام صوامع شحوب او ملاحظة السيد محمد  
وقدمت الإدارة صورة من عقد الإيجار سأل في الذكر  
عبد الحميد أمين شونة لم الشركة القابضة للصوامع او القباي لأحمد عثمان محمد عم شركة

وقدمت الإدارة صورة من السجل التجاري رقم ٥٦٦٦ ص ١٠/٢/٢٠١٦ ايداع رقم ٢٨٦ مكيت  
شحوب  
وصورة من البطاقة الضريبية رقم ٧٠ - ٧٩٨ - ٥١٨ مأ مورية بامثال الخاصة

بالصومعة او قرار الهيئة العامة للإستثمار رقم ٧٠/٢٠١٦/١٠ بالاقصر) وتوكيل هاد  
م مكيت شحوب صفر صفر رقم ١٤  
وهضر من السادة أعضاء اللجنة كل من

- ١- السيد النائب / ياسر محمد عمر / ٢ / نيا شحوب
  - ٢- السيد النائب / م. احمد محمد م.
  - ٣- السيد النائب / عبد العظيم جابر . ا ب م شحوب
  - ٤- السيد النائب / السيد عبدالوهاب عبدالوهاب
- وقدموا منهم الأمانة العامة لمجلس النواب بالاضافة :

- ١- عبد الكريم ابراهيم عبد الكريم
  - ٢- احمد بن ابراهيم سائل جباري
- النائب السيد ابو بكر محمد ٢٤

وقد رافق اللجنة كل من :

١- نقيب مهندسي / مهندسين على الهيئة الهندسية - لتواتر بالحد

٢/ صالح عبداللحم مدير وزارة القومح بتبوت

٣- جمال الدين انور مدير ادارة الزراعة بالقومية - بتبوت

٤- محمد مصباح ابراهيم ابو شقة رئيس مباحث القومح بتبوت

٥- محمد محمد توفيق مدير ادارة الرقابة بالادارة المركزية للتقاضي - وزارة الزراعة

٦- محمد محمد رشوان مدير ادارة موقن القومية بتبوت

أمر الرصد الافتتاحي ١٥٠٦٧١ طم قح

قامت اللجنة بمراجعة مستندات و سجلات الصومعة ، وتبين لها أن إجمالي كميات

القمح الواردة للصومعة في الفترة من ٢٠١٦/٤/٢٥ وحتى ٢٠١٦/٦/٢٤

تبلغ ٧٨٧,٦٠٩ - ٢٤٩ طن قمح ، وأن الكمية التسمية تم صرفها تبلغ ٨٤٤

طن قمح / والمتبقي داخل الصومعة ٥٠٠٥٠٩٤٢ <sup>الطونة</sup> ٢٠١٦/٦/٢٤

وقد استعاننت اللجنة في جرد الكميات الموجودة فعلياً في الصومعة بتسوية (SGS)

العملية التفتيش على البضائع والسطح، والتي يمثلها المهندس /

وكذلك الهيئة الهندسية بالقوات المسلحة والتي يمثلها النقيب / محمد شبل على

و اللتين قامتتا بعمل كافة القياسات اللازمة لحساب كميات القمح، وأفادا بأن

الكمية الموجودة فعلياً بالصومعة هي ١٧٩٠٨ <sup>الطونة</sup> طن قمح وبالتالي تكون كمية

العجز في الصومعة هي :-

الكمية المذكورة بالسجلات - الكمية الموجودة فعلياً

١٧٩٠٨ - ٥٠٠٥٠٩٤٢

٤٨١٥٩٧ طم قح

محمد رشوان

محمد رشوان

محمد رشوان

محمد رشوان

محمد رشوان

محمد رشوان

محمد رشوان

التقرير المقدم من شركة اس جي اس مصر  
الى لجنة تقصى الحقائق بمجلس النواب المصري  
بشأن تقدير وحصر كميات القمح المحلى المخزنة بشونه اسيوط  
الوطنية بقرية الاتصار مركز القوصيه بمحافظة اسيوط  
في ٢٠١٦/٧/١٨ .

## أولاً :- تقديم :

شركة اس جي اس مصر هي احدى مجموعة شركات اس جي اس العالمية التى تعمل فى مجالات الفحص والتفتيش والتحقق واجراء التحاليل المعملية والاختبارات فضلاً عن وتوكيد نظم الجودة على كافة السلع والبضائع حيث تتواجد اس جي اس العالمية فى اكثر من ١٤٠ دولة على مستوى العالم ومن بينها مصر. كما تتواجد اس جي اس مصر بمقرها الرئيسى المختار ( ٩ ج شارع أحمد كامل – متفرع من شارع اللاسلكى – المعادى الجديدة – القاهرة ) فضلاً عن تواجدها بفروعها وانشطتها وامكانياتها المختلفة فى كل من ( الاسكندرية / دمياط / داخل ميناء الادبية بالسويس / بورسعيد / سفاجا / العريش / ٦ اكتوبر). حيث يعمل ب اس جي اس مصر مايقرب عن ٤٠٠ خبير ومهندس وفنى وادارى تم اختيارهم وتأهيلهم محلياً ودولياً لتنفيذ كافة التكاليف التى تطلب التى تقرها جهات الاعتماد فى هذه الانشطة محلياً ودولياً . وتعمل اس جي اس مصر من خلال منظومة عمل متكاملة طبقاً للقوانين والاصول الخاصة بطرق الفحص والقياس المحلية والدولية فى كافة التكاليف والمهام فى المجالات ذات الصلة المشار اليها بعاليه.

ثانياً:- تقرير تقدير كميات القمح المحلى المخزنة  
بشونه اسيوط الوطنية بقرية الاتصار مركز القوصيه بمحافظة اسيوط  
٢٠١٦/٧/١٨

|                                 |  |
|---------------------------------|--|
| تاريخ الفحص و مرجع العملية      | 18/07/2016 - AGR16-1092                |
| الجهة المقدم اليها التقرير      | مجلس النواب المصري - لجنة تقصى الحقائق |
| موقع / مكان الفحص               | شونه اسيوط الوطنية                     |
| نوع المخزون موضع الفحص والتقدير | قمح محلي                               |

حيث قام فريق عمل متخصص من شركة اس جي اس مصر لتنفيذ عملية تقدير الكميات المطلوبة بالشونه المشار اليها بعاليه وبحضور السادة ممثلى لجنة تقصى الحقائق الموقرة بمجلس النواب المصري

- بناء علي التعليمات الصادرة لشركة اس جي اس مصر من لجنة تقصى الحقائق بمجلس النواب المصري و تكليفنا بقياس كمية / مخزون القمح التى فى حيازة شونه اسيوط الوطنية ،حيث قامت شركتنا بتنفيذ التكاليف الصادر لها يوم الاثنين الموافق ١٨/يوليو/٢٠١٦ من الساعة الحادية عشر ظهراً و حتى التاسعه والنصف مساءًعلى النحو التالى :-



## بيان بحصر وتقدير كميات القمح التي تم قياسها وتقديرها

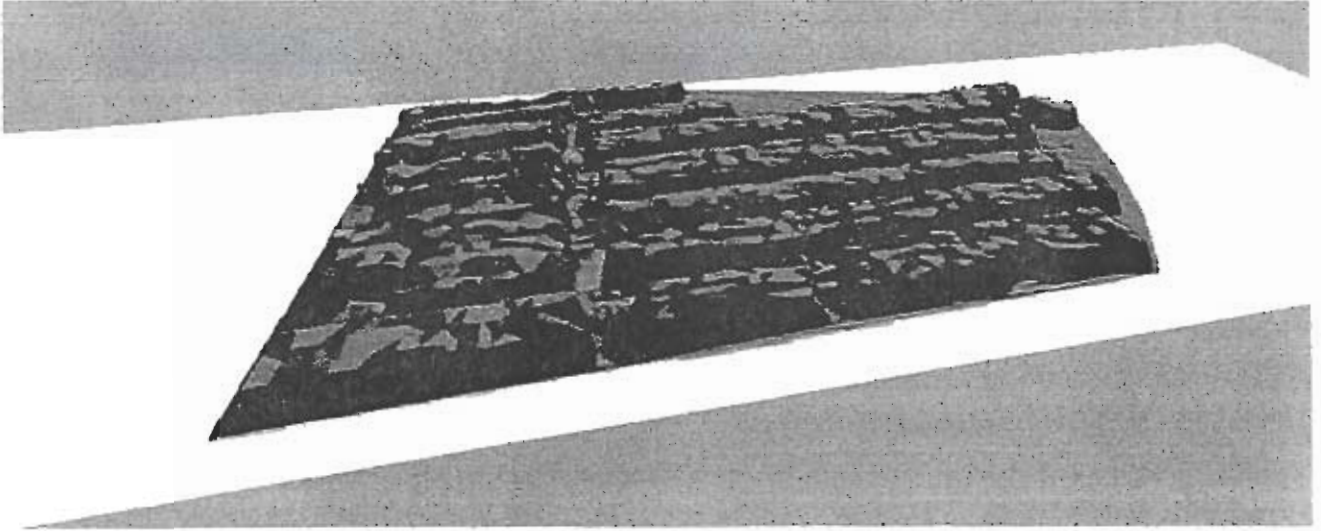

| شحنة  | الحجم المقدر بالمترو المكعب | الكثافة | الوزن المقدر بالطن |
|-------|-----------------------------|---------|--------------------|
| I     | 23500.00 m <sup>3</sup>     | 0.74    | 17390.00 MT        |
| Total | 23500.00 m <sup>3</sup>     |         | 17390.00 MT        |

### ملاحظة :

تم تقدير الوزن عن طريق حساب وتقدير إجمالي حجم القمح الموجود في الشونة باستخدام جهاز ( 3D laser total station) وذلك بتحديد ابعاد القمح المخزن ومن ثم قياس الكثافة وحاصل ضربهما ليعطي الوزن التقديري حيث تخضع طرق القياس لنسبه خطأ  $\pm 10\%$  آخذين في الاعتبار ان هذا التقرير تم حسابه وقياسه في التاريخ والوقت المشار اليه مسبقاً طبقاً للتكليف الصادر من لجنة تقصى الحقائق .

وان شركتنا من جانبها غير مسنولة عن حدوث أى تغيير فى الكميات المخزنة بالصوامع محل التقدير والفحص والذي قد يطرأ فيما بعد مغادرة شركتنا واللجنة لموقع الصومعة محل الفحص والتقدير أو كذلك قبل تواجدها مع اللجنة المشكلة لفحص وتقدير مواقع الكميات المخزنة والتي حددتها اللجنة وطلبت قيامنا بقياسها وتقديرها ومن الجدير بالذكر أيضاً أن جميع الخدمات التي تقدمها SGS لكافة المتعاملين معها من منظمات ومؤسسات اعمال أو هيئات حكومية او غير حكومية تكون وفقاً للشروط والاحكام والضوابط الخاصة بهذه الخدمات حيث يمكن للسادة لجنة تقصى الحقائق الموقرة الاطلاع عليها عبر الموقع الإلكتروني للشركة

[www.eg.sgs.com](http://www.eg.sgs.com)



SGS Egypt Management 9G Ahmed Kamel St. (off Lascelly St.), New Madi, Cairo.  
 T (+20 2) 27 26 3000 F (+20 2) 25 200 797 www.eg.sgs.com  
 Member of the SGS Group (Société Générale de Surveillance)

# SGS

- إضافة الى ذلك تؤكد شركتنا بأنها ليست لديها اية سيطرة على مكان تخزين الاقماع موضوع القياس والتقدير فضلاً عن عدم مسئوليتها عن اي نوع من انواع الحيازة والتخزين او شروط ومتطلبات الحفاظ على سلامة وجودة الاقماع المخزنة .

والله ولي التوفيق

اس جي اس ايجيبت ليميتد  
(ش.م.م.ج.م)

## SGS

SGS Egypt Limited (LLC)

ASGI-006

مقدمه / شركة اس جي اس ايجيبت  
مهندس / عبد الله الشحات  
مدير قطاع الخدمات الزراعية

عبد الله الشحات

صورة توضيحية من مواقع خلال موقع التخزين في ٢٠١٦/٧/١٨

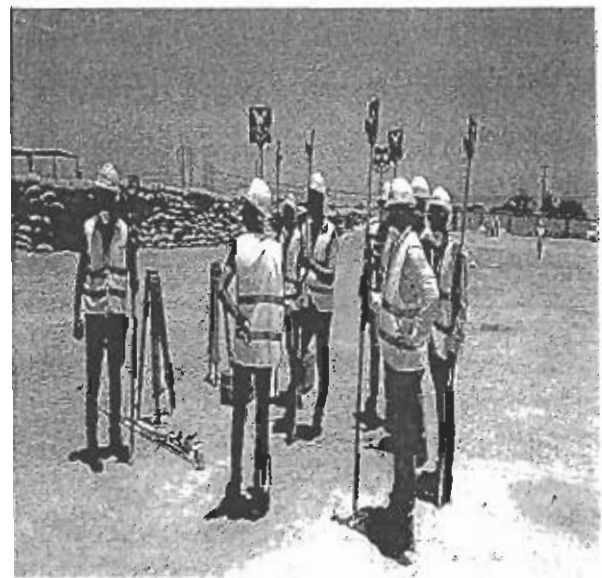

اس جي اس ايجيبت ليميتد  
(ش.م.م.ج.م)

## SGS

SGS Egypt Limited (LLC)  
ASGI-006

Management: SG Ahmed Kamel St. (off Lascelky St), New Maadli, Cairo.  
t (+20 2) 27 26 3000 f (+20 2) 25 200 797 www.ag.sgs.com  
Member of the SGS Group (Société Générale de Surveillance)





SGS Egypt Management 9G Ahmed Kamel St. (off Laselky St), New Maadi, Cairo.  
t (+20 2) 27 26 3000 f (+20 2) 25 200 797 www.eg.sgs.com  
Member of the SGS Group (Société Générale de Surveillance)



٤٧٨



CENTRAL SEED TESTING LABORATORY

وزارة الزراعة واستصلاح الاراضي  
قطاع الخدمات الزراعية  
الإدارة المركزية لفحص واعتماد التكاوى  
\*\*\*\*\*

السيد الاستاذ / مجدى ملك مكسيموس

رئيس لجنة تقصى الحقائق بمجلس النواب

تحية طيبة وبعد ،،

ردا على خطاب سيادتكم بخصوص فحص عينات قمح خام تجارى والتي تم سحبها بتاريخ ٢٠١٦/٧/١٨ من شونة الوطنية بقرية الانصار بمركز التروسيه - محافظة اسيوط لتحديد اذا كانت اقماح محلية او مستوردة او خليط من الاثنين وتحديد نسبة النظافة

نتشرف ان نرسل لسيادتكم المسطر ادناه نتيجة الفحص المعملى

| رقم العينة | رقم المسلسل | نوع العينة | تاريخ اخذ العينة | النقاوة للتموين % | نتيجة الفحص المعملى            |
|------------|-------------|------------|------------------|-------------------|--------------------------------|
| ٤١         | ١           | قمح خام    | ٢٠١٦/٧/١٨        | ٩٩.٢              | العينة خليط من الاقماح المحلية |
| ٤٢         | ٢           | قمح خام    | ٢٠١٦/٧/١٨        | ٩٩.٢              | العينة خليط من الاقماح المحلية |
| ٤٣         | ٣           | قمح خام    | ٢٠١٦/٧/١٨        | ٩٩.١              | العينة خليط من الاقماح المحلية |
| ٤٤         | ٤           | قمح خام    | ٢٠١٦/٧/١٨        | ٩٩.٠              | العينة خليط من الاقماح المحلية |
| ٤٥         | ٥           | قمح خام    | ٢٠١٦/٧/١٨        | ٩٩.٢              | العينة خليط من الاقماح المحلية |
| ٤٦         | ٦           | قمح خام    | ٢٠١٦/٧/١٨        | ٩٩.٢              | العينة خليط من الاقماح المحلية |
| ٤٧         | ٧           | قمح خام    | ٢٠١٦/٧/١٨        | ٩٩.٢              | العينة خليط من الاقماح المحلية |
| ٤٨         | ٨           | قمح خام    | ٢٠١٦/٧/١٨        | ٩٩.٢              | العينة خليط من الاقماح المحلية |
| ٤٩         | ٩           | قمح خام    | ٢٠١٦/٧/١٨        | ٩٩.٢              | العينة خليط من الاقماح المحلية |
| ٥٠         | ١٠          | قمح خام    | ٢٠١٦/٧/١٨        | ٩٩.٣              | العينة خليط من الاقماح المحلية |

وهذه النتيجة للعينة المرسله فقط والإدارة غير مسئولة عن مطابقتها لاصل الكمية المأخوذ منها

وتفضلوا سيادتكم بقبول فانك الاحترام،،،

تحريرا فى ٢٠١٦/٨/١

مدير المكتب الفنى

مدير المعمل المركزى للتكاوى

أحمد قبرى أبوالمين



ك

المسيد الأستاذ / مدير مديرية التموين والتجارة الداخلية

بمحافظة أسيوط

تحية طيبة .. وبعد

- الحاقاً لكتابنا الصادر برقم ٣٥٢ والمورخ في ٢٠١٦/٤/١٨
- وبالإشارة إلى كتاب سيادتكم والمورخ في ٢٠١٦/٤/١٩ والمرفق به نماذج معاينات الصوامع والبنابر والهناجر والشون التي تم معاينتها بمعرفة المديرية والمعتمدة من سيادتكم والموضح بها صلاحيتها للتخزين والسعة التخزينية وبياناتها كالآتي :

| م | اسم الشونة       | التبعية                                       | العنوان                   | السعة التخزينية بالطن | نتيجة المعاينة    |
|---|------------------|---|---------------------------|-----------------------|-------------------|
| ١ | الوطنية بالقوصية | الشركة المصرية<br>القابضة للصوامع<br>والتخزين | الانصار - مركز<br>القوصية | ٥٢٠٠٠                 | صلاحية<br>التخزين |

برجاء التكرم بالتنبيه باتخاذ اللازم .

وتفضلوا بقبول فائق الاحترام .

رئيسي

الإدارة المركزية للتوزيع

مهندس /

فاجي محمود سالم

السيد الأستاذ / مدير عام الفرز والتحكيم - بالهيئة العامة للرقابة على الصادرات والواردات  
تحية طيبة .. وبعد  
بخصوص عاليه برجاء التكرم بالعلم والاحاطة والتنبيه باتخاذ اللازم  
وتفضلوا بقبول فائق الاحترام .

رئيسي

الإدارة المركزية للتوزيع

فاجي محمود سالم

مهندس /

نادي /



محضر غلق

شؤنه/صومعه/لتوريد الأقماع المحلية موسم ٢٠١٦م

أنه في يوم: الأربعاء الموافق ١٥/٦/٢٠١٦م وبحضورنا نحن اعضاء لجنة فرز واستلام الأقماع المحلية المشكله بالقرار الوزاري رقم (٦٤) لسنة ٢٠١٦م

تم غلق شؤنه/صومعه/التابعة: الوطنية... التابعة للشركة العامة للتوريد والتوزيع والتخزين

لتوريد القمح المحلي موسم ٢٠١٦م وذلك (لأنتهاء السعة التخزينية/انتهاء الموسم) على القيمة الآتية:

| درجة النظافة   | ٢٢,٥ قيراط |     | ٢٣ قيراط |     | ٢٣,٥ قيراط |     | الاجمالي |
|----------------|------------|-----|----------|-----|------------|-----|----------|
|                | طن         | ك   | طن       | ك   | طن         | ك   |          |
| الكمية المورده | ٧١٥        | ١٩٦ | ٢٥٧٦     | ٦٠٥ | ٢٠٦١٤      | ٩٨٦ | ٢٤٩٠٦٧٨٧ |

وقد تم تسليم هذه الكمية ومقدارها ٧١٥ طن و ١٩٦ طن و ٢٥٧٦ طن و ٦٠٥ طن و ٢٠٦١٤ طن و ٩٨٦ طن الى السيد/ أحمد خير أحمد أمين الشؤنه وجسيدها مطابقه لدرجة النظافة وخاليه من الأقماع المستورده والقديمة والأصابه الحشريه والرهل والزلف- وأصبحت هذه الكمية في عهدته وتحت مسؤوليته كامله دون أدنى مسئولية على اللجنة

وقد اذقل المحضر على ذلك بتوقيع اللجنة:-

| اللجنة                         | الأسم  | التوقيع                   |
|--------------------------------|--|---------------------------|
| ١- مندوب الرقابه على المصادرات | (رئيساً) <u>أ.يانوب جمال</u> <u>أ.يحيى</u>         | ( <u>أ.يانوب جمال</u> )   |
| ٢- مندوب مديرية التموين        | (عضواً) <u>ع.عبدالله محمد</u> ( <u>ع.عبدالله</u> ) | ( <u>ع.عبدالله محمد</u> ) |
| ٣- مندوب الجهة المورده         | (عضواً) <u>أ.محمد عثمان</u> <u>أ.محمد</u>          | ( <u>أ.محمد عثمان</u> )   |
| ٤- مندوب مديرية الزراعة        | (عضواً) <u>أ.محمد إبراهيم</u> ( <u>أ.محمد</u> )    | ( <u>أ.محمد إبراهيم</u> ) |
| ٥- أمين الشؤنه                 | (عضواً) <u>أ.محمد خن</u> <u>أ.محمد</u>             | ( <u>أ.محمد خن</u> )      |
| ٦- مندوب جمعية القبائيه        | (عضواً) <u>أ.روان عليو</u> <u>أ.روان</u>           | ( <u>أ.روان عليو</u> )    |



**تقرير**

**بالمحاضر المرورة خلال موسم توريد الأقماع المحلية ٢٠١٦**

من ٢٤/٤/٢٠١٦ والمنتهي في ١٤/٦/٢٠١٦

\*\*\*\*\*

بناء على تعليمات السيد الأستاذ الدكتور / وزير التموين والتجارة الداخلية والسيد المهندس الوزير / محافظ أسبوط بالمرور على الشون والصوامع المخصصة لاستقبال الأقماع المحلية موسم ٢٠١٦ وبناء عليه قامت لجان المتابعة والإشراف على عملية توريد الأقماع بالمرور على الشون والصوامع بكافة مراكز المحافظة حيث أسنرت عملية المرور عن تحرير المحاضر الآتية :-

| م  | المركز | رقم المحاضر | المضمون  | بيان  |
|----|--------|-------------|----------|---|
| ١  |        | ٢٢٧٤        | ٦٧ جوال  | محاولة توريد اقماع قديمة بها حشرات وسوس                           |
| ٢  |        | ٢٢٧٧        | ٤٠ جوال  | محاولة توريد اقماع قديمة بها حشرات وسوس                           |
| ٣  |        | ٢٥٠١        | ١٥٦ جوال | محاولة توريد اقماع قديمة بها حشرات وسوس                           |
| ٤  |        | ١١٧٨١       | ٢٠ جوال  | محاولة توريد اقماع قديمة بها حشرات وسوس                           |
| ٥  |        | ١١٩٠٤       | ١٠٠ جوال | محاولة توريد اقماع قديمة بها حشرات وسوس                           |
| ٦  |        | ١١٨٩٥       | ١٨ جوال  | محاولة توريد اقماع قديمة بها حشرات وسوس                           |
| ٧  |        | ١٢٠٥٦       |          | مخالفة أمين شونة ساو للتعليمات الوزارية لاستلام الأقماع موسم ٢٠١٦ |
| ٨  |        | ١٢٤٦٩       | ٢٤ جوال  | محاولة توريد اقماع قديمة بها حشرات وسوس                           |
| ٩  |        | ١٢٤٧٠       | ٢٥ جوال  | محاولة توريد اقماع قديمة بها حشرات وسوس                           |
| ١٠ |        | ١٢٤٧١       | ٢٩ جوال  | محاولة توريد اقماع قديمة بها حشرات وسوس                           |

| المركز      | رقم المحضر | المضبوطات | إيمان   |
|-------------|------------|-----------|---|
| مركز السبوط | ٨٢٠٥       | ٥٠ جوال   | محاولة توريد اقماح قديمة بها حشرات وسوس                                   |
|             | ٨٩٤٣       | ١٦٠ طن    | قيام أمين شونة نزلة عبد اللاه باستلام اقماح من أعوام سابقة بها سوس وحشرات |
|             | ٨٩٨٣       |           | امتناع أمين شونة نزلة عبد اللاه عن استلام الأقماح المحطية بتاريخ ٥/٢٧     |
|             | ٨٩٤٥       | ٨٠ طن     | قيام أمين شونة نزلة عبد اللاه باستلام اقماح من أعوام سابقة بها سوس وحشرات |

| مركز القوصية | رقم المحضر | المضبوطات | إيمان  |
|--------------|------------|-----------|--|
| مركز القوصية | ٨٢٩٠       |           | قيام أمين شونة الشركة الوطنية بالأنصار بمخالفة التعليمات الوزارية الخاصة بتوريد و استلام الأقماح موسم ٢٠١٦ |
|              | ٨٢٩٨       |           | قيام أمين شونة الشركة الوطنية بالأنصار بمخالفة التعليمات الوزارية الخاصة بتوريد و استلام الأقماح موسم ٢٠١٦ |
|              | ٨٣٠٠       | ٢ طن      | قيام أمين شونة الشركة الوطنية بالأنصار باستلام اقماح من أعوام سابقة بها سوس وحشرات                         |
|              | ٨٣٠١       |           | قيام أمين شونة الشركة الوطنية بالأنصار بمخالفة التعليمات الوزارية ٢٠١٦                                     |
|              | ٦٨٨٢       |           | قيام أمين شونة الشركة الوطنية بالأنصار بمخالفة التعليمات الوزارية الخاصة بتوريد و استلام الأقماح موسم ٢٠١٦ |

رقعة ٨ -

تم مخاطبة هيئة السلع التموينية لتخصم مبلغ ( ٣٥٤٨١٠ ) جنيها من شونة الشركة الوطنية بالأنصار وصية وذلك نظير تخزين اقماح محلية داخل أجولة بلاستيكية وعدم مدايرتها خلال ١٥ يوم .

جمال محمد المحاضر المحررة

| الإجمالي | مخالفة تعليمات وضوابط توريد واستلام الأقماح | امتناع عن استلام الأقماح | اقماح بها سوس وحشرات |
|----------|---|--------------------------|----------------------|
| ١٩       | ٥   | ١                        | ١٣                   |

ضبط كمية من الأقماح المحلية قبل بدء موسم التوريد بها سوس وحشرات واردة من شئون فة الشرقية

(( ١٤٩,٥٧٠ طن بمطحن دشلوط ))

(( ١٣٠,٣٤٠ طن بمطحن العالمية ))







# مرفق رقم

(٣٢)

مستندات الزيارة السادسة

(صومعة الشركة المصرية العالمية- الأسد)

محضر عدد (١٣٣٧) اجتماع

انضم في يوم الثلاثاء الموافق ١٩/٧/٢٠١٦، قامت اللجنة تقصي  
الوقائع بمجلس النواب، والاطلاع لدراسة مذكرات السيد محمد  
الفتح، والانتقال الى موقع مجموعة الشركة المصرية العالمية للصوامع  
والطاعنة والمباني الخشبية (مجموعة الأسيوطي) والكائن بالكيلو  
٥٨ طريقه الاسكندرية القاهرة الصحراوي - خلف قرية الأسيوطي  
بجانب شارع رقم ٦٦١٥٠ بطاقة ترخيص رقم ٥٧٧-٩٩-٥٤٤ كما ملك  
عبد الغال محمد عبد الغال الاموني وشركاه كوال مؤجرة للسيد محمد احمد  
بماد على بطاقة رقم ١٣٣٧، ١٢٠٩١٢، ٢٧١١١١١١

وحضر منه أعضاء اللجنة كل من: عبد الله محمد موسى (رئيس اللجنة)،  
المرشد عبد العظيم كمال، محمد عبد الحفيظ، ومحمود القاري فتم التوافق  
وقد وافقوا اللجنة كل من:

الدواير: شريف عادل باسيلي - اعد مدير ادارة الأشغال بالهيئة  
المهندسية للقوات المسلحة

محمد - عد فتحي - مدير ادارة الادارة المركزية لفضص المقادير - وزارة الزراعة

د. عبد الله سويلم - رئيس مركز، قسم القمح بوزارة الزراعة  
العقيد، والى مدير الادارة العامة لمباحث القوس بالبحيرة

المقدم وحدي الصبري - رئيس مباحث القوس بالبحيرة

باهر خناروف مختار - مدير ادارة عموم القويب البحرية

محمد اله الغرابي - مدير منطقة شمال البحيرة - البحيرة (وزارة الزراعة)

قامت اللجنة بمراجعة مذكرات وسجلات الصوغة وتبنيها الى الاجراء  
ايات القمح الواردة في الفترة من ١٧/٥/٢٠١٦ حتى ١٣/٦/٢٠١٦ تبلغ

٥٤٢ و ٢٧٩٢ اه طن، ولم يتم صرفا أية كميات عندي

وقد استعانت اللجنة في جرد الكميات الموجودة فعلياً في الصوغة

بشركة كوكي العالمية للتفتيش على البضائع والسلع والتي يمثلها

المهندس / محمد عبدالرازق محمد، والتي قامت بعمل كافة الصيانات

اللازمة وحساب كميات القمح، تحت إشراف ممثل الهيئة الهندسية

محمد عبد العظيم كمال ومحمد الصبري

محمد عبد العظيم كمال / مدير ادارة عموم القويب البحرية

محمد عبد العظيم كمال / مدير ادارة عموم القويب البحرية

محمد عبد العظيم كمال / مدير ادارة عموم القويب البحرية

محمد عبد العظيم كمال / مدير ادارة عموم القويب البحرية



التقرير المقدم من شركة اس جي اس مصر  
الى لجنة تقصي الحقائق بمجلس النواب المصري  
بشأن تقدير وحصر كميات القمح المحلى المخزنة بصوامع الاسد  
الخاصة بشركة المصريه العالميه — محافظة الاسكندريه في  
٢٠١٦/٧/١٩

## أولاً :- تقديم :

شركة اس جي اس مصر هي احدى مجموعة شركات اس جي اس العالمية التي تعمل في مجالات الفحص والتفتيش والتحقق واجراء التحاليل المعملية والاختبارات فضلاً عن وتوكيد نظم الجودة على كافة السلع والبضائع حيث تتواجد اس جي اس العالمية في اكثر من ١٤٠ دولة على مستوى العالم ومن بينها مصر. كما تتواجد اس جي اس مصر بمقرها الرئيسي المختار ( ٩ ج شارع أحمد كامل – متفرع من شارع اللاسلكى – المعادى الجديدة – القاهرة ) فضلاً عن تواجدها بفروعها وانشطتها وامكانياتها المختلفة في كل من ( الاسكندرية / دمياط / داخل ميناء الادبية بالسويس / بورسعيد / سفاجا / العريش / ٦ اكتوبر). حيث يعمل ب اس جي اس مصر مايقرب عن ٤٠٠ خبير ومهندس وفنى وادارى تم اختيارهم وتأهيلهم محلياً ودولياً لتنفيذ كافة التكاليفات التي تطلب التي تقرها جهات الاعتماد في هذه الانشطة محلياً ودولياً . وتعمل اس جي اس مصر من خلال منظومة عمل متكاملة طبقاً للقوانين والاصول الخاصة بطرق الفحص والقياس المحلية والدولية في كافة التكاليفات والمهام في المجالات ذات الصلة المشار اليها بعاليه.

## ثانياً:- تقرير تقدير كميات القمح المحلى المخزنة

بصوامع الاسد – طريق مصر الاسكندريه الصحراوي – محافظة الاسكندريه في ٢٠١٦/٧/١٩

|                                 |  |
|---------------------------------|--|
| تاريخ الفحص و مرجع العملية      | AGR16-1092 - 19/07/2016                |
| الجهة المقدم اليها التقرير      | مجلس النواب المصري - لجنة تقصي الحقائق |
| موقع / مكان الفحص               | صوامع الاسد – الاسكندريه               |
| نوع المخزون موضع الفحص والتقدير | قمح محلي                               |

حيث قام فريق عمل متخصص من شركة اس جي اس مصر لتنفيذ عملية تقدير الكميات المطلوبة بالصوامع المشار اليها بعاليه وبحضور السادة ممثلى لجنة تقصي الحقائق الموقرة بمجلس النواب/المصري :-

- بناءً علي التعليمات الصادرة لشركة اس جي اس مصر من لجنة تقصي الحقائق بمجلس النواب المصري وتكليفنا بقياس كمية / مخزون القمح التي في حيازة صوامع الاسد بالاسكندريه حيث قامت شركتنا بتنفيذ التكليف الصادر لها يوم الثلاثاء الموافق ١٩/يوليو/٢٠١٦ من الساعة الحادية عشر ظهراً وحتى الساعة الخامسة عصراً وذلك على النحو التالي :-



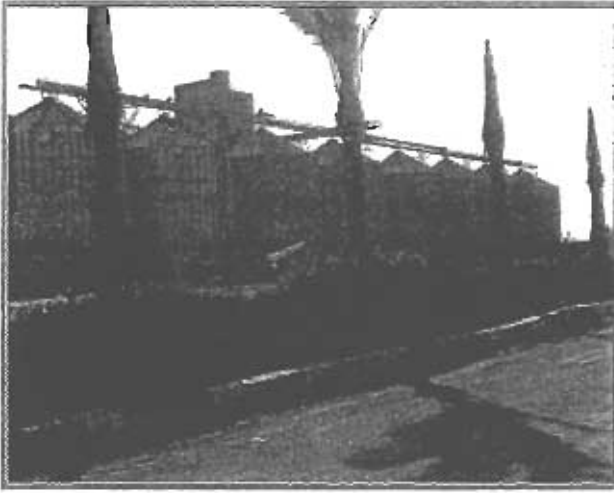

## ١- تقدير الكميات داخل الصوامع

$R = 10.00 \text{ m}$

حجم الصومعه =  $\pi r^2 h$

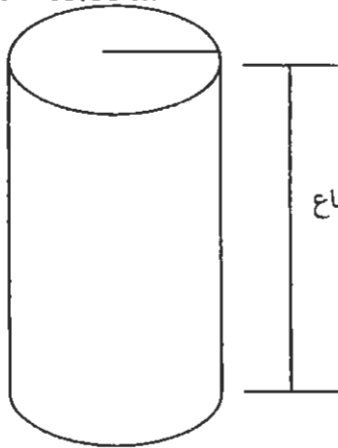

الارتفاع = 19.50

حجم الشكل المخروطي =  $\frac{\pi r^2 h}{3}$

5.50 m

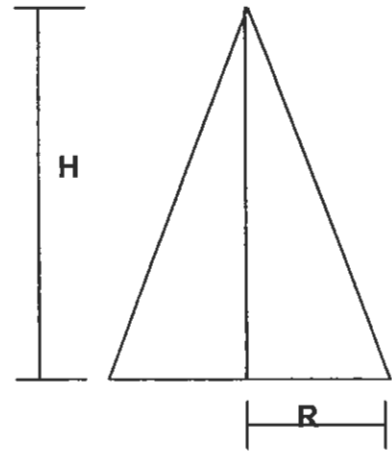

**بيان بحصر وتقدير كميات القمح التي تم قياسها وتقديرها  
لمكونات الصوامع لعدد ( ١٠ ) عشر خلايا تخزين**

| رقم الخلية   | القطر   | النقص | الارتفاع | الحجم المقدر بالمتر المكعب     | الكثافة | الوزن المقدر بالطن |
|--------------|---------|-------|----------|--------------------------------|---------|--------------------|
| 3            | 20.00 m | 05.00 | 19.50    | 4567.901                       | 0.81    | 3700.00            |
| 4            | 20.00 m | 06.15 | 19.50    | 4253.086                       | 0.81    | 3445.00            |
| 5            | 20.00 m | 07.50 | 19.50    | 3765.432                       | 0.81    | 3050.00            |
| 6            | 20.00 m | 07.50 | 19.50    | 3765.432                       | 0.81    | 3050.00            |
| 9            | 20.00 m | 18.50 | 19.50    | 314.815                        | 0.81    | 255.000            |
| 10           | 20.00 m | 08.35 | 19.50    | 3518.519                       | 0.81    | 2850.00            |
| 11           | 20.00 m | 07.50 | 19.50    | 3765.432                       | 0.81    | 3050.00            |
| 12           | 20.00 m | 04.40 | 19.50    | 4753.086                       | 0.81    | 3850.00            |
| 13           | 20.00 m | 10.05 | 19.50    | 3024.691                       | 0.81    | 2450.00            |
| 14           | 20.00 m | 11.25 | 19.50    | 2654.321                       | 0.81    | 2150.00            |
| <b>Total</b> |         |       |          | <b>34382.715 m<sup>3</sup></b> |         | <b>27850.00</b>    |

### ملاحظة :

تم تقدير الوزن عن طريق حساب وتقدير اجمالي حجم القمح الموجود في الصومعه من خلال قياس الكثافه والكميه حيث تخضع طرق القياس لنسبه خطأ  $\pm 0.5\%$  أخذين في الاعتبار ان هذا التقرير تم حسابه وقياسه في التاريخ والوقت المشار اليه مسبقاً طبقاً للتكليف الصادر من لجنة تقصى الحقائق .  
وان شركتنا من جانبها غير مسنولة عن حدوث أى تغيير فى الكميات المخزنة بالصوامع محل التقدير والفحص والذي قد يطرأ فيما بعد مغادرة شركتنا واللجنة لموقع الصومعة محل الفحص والتقدير أو كذلك قبل تواجدها مع اللجنة المشكله لفحص وتقدير مواقع الكميات المخزنة والتي حددتها اللجنة وطلبت قيامنا بقياسها وتقديرها. ومن الجدير بالذكر أيضاً أن جميع الخدمات التي تقدمها SGS لكافة المتعاملين معها من منظمات ومؤسسات اعمال أو هيئات حكومية او غير حكومية تكون وفقاً للشروط والاحكام والضوابط الخاصة بهذه الخدمات حيث يمكن للسادة لجنة تقصى الحقائق الموقرة الاطلاع عليها عبر الموقع الالكتروني للشركة

[www.eg.sgs.com](http://www.eg.sgs.com)



Management : 9G Ahmed Kamel St. (off Laseky St.), New Maadi, Cairo.  
(+20 2) 27 26 3000 f (+20 2) 25 200 797 www.eg.sgs.com  
Membre of the SGS Group (Société Générale de Surveillance)

# SGS

- إضافة الى ذلك تؤكد شركتنا بأنها ليست لديها اية سيطرة على مكان تخزين الاقماع موضوع القياس والتقدير فضلاً عن عدم مسئوليتها عن اي نوع من انواع الحيازة والتخزين او شروط ومتطلبات الحفاظ على سلامة وجودة الاقماع المخزنة .

والله ولي التوفيق ،



مقدمه / شركة اس جي اس ايجيبت  
مهندس / عبد الله الشحات  
مدير قطاع الخدمات الزراعية

عبد الله الشحات

PHOTOS

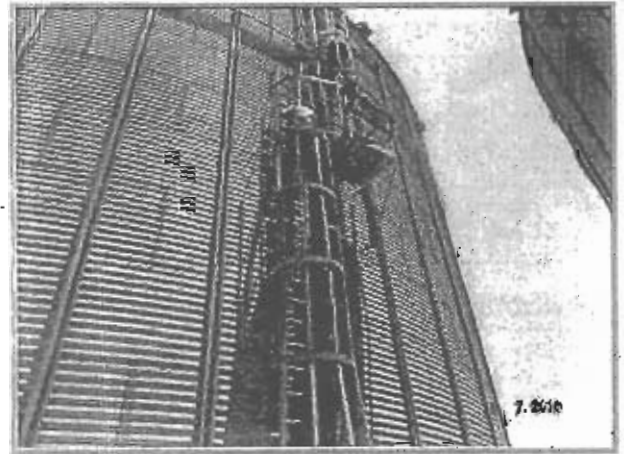
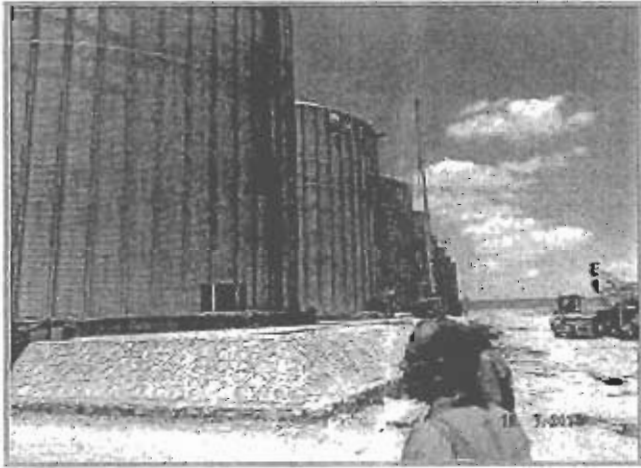

صورة توضيحية من مواقع خلال التخزين بصوامع الاسد في ٢٠١٦/٧/١٩



SGS Egypt Management 9G Ahmed Kamel St. (off Lascelly St.), New Maadi, Cairo.  
t (+20 2) 27 26 3000 f (+20 2) 252001797 www.eg.sgs.com  
Member of the SGS Group (Société Générale de Surveillance)



# SGS

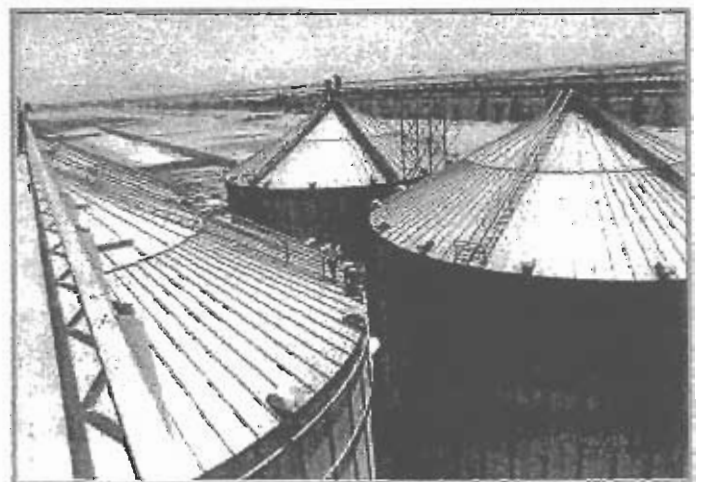
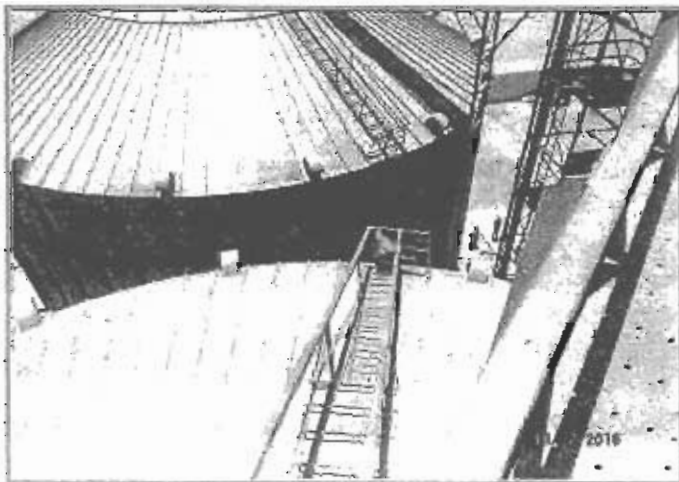
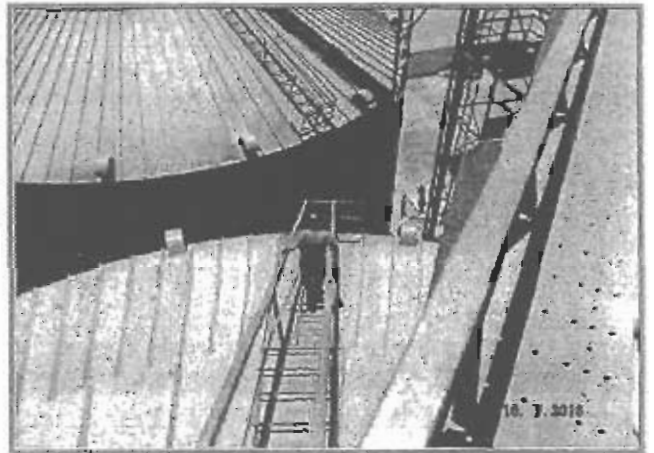
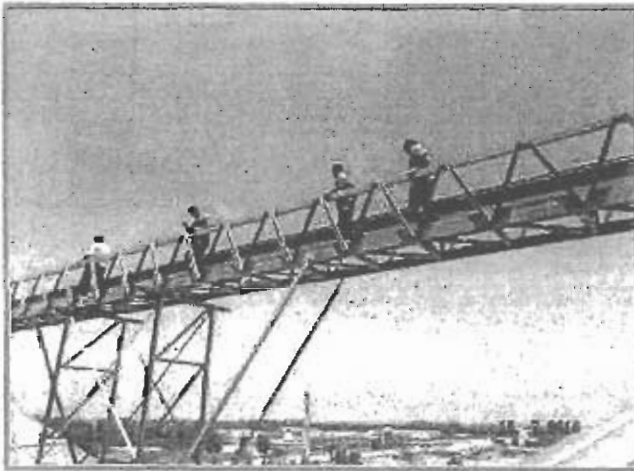
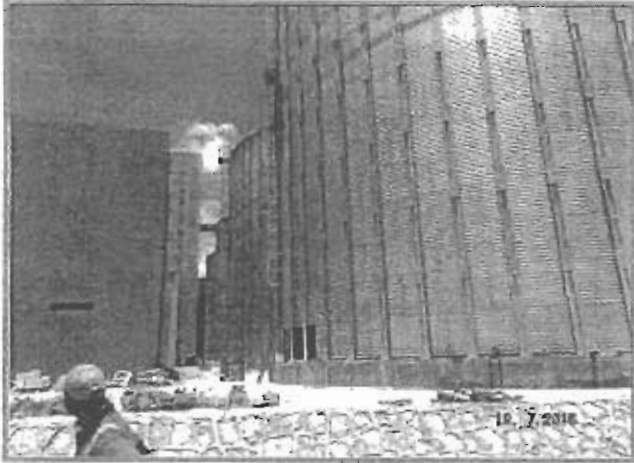

صورة توضيحية من مواقع خلال التخزين بصوامع الاسدي في ٢٠١٦/٧/١٩

في حين ان النتيجة المتقاة  
(أثر اختبار)

SGS Egypt Data Management 9G Ahmed Kamel St. (off Lasfky St.), New Maadi, Cairo.

# (+20 2) 27 26 3000 f (+20 2) 25 200 797 www.eg.sgs.com  
Member of the SGS Group (Société Générale de Surveillance)

SGS Egypt Limited (LLC)  
AOM-006



# SGS

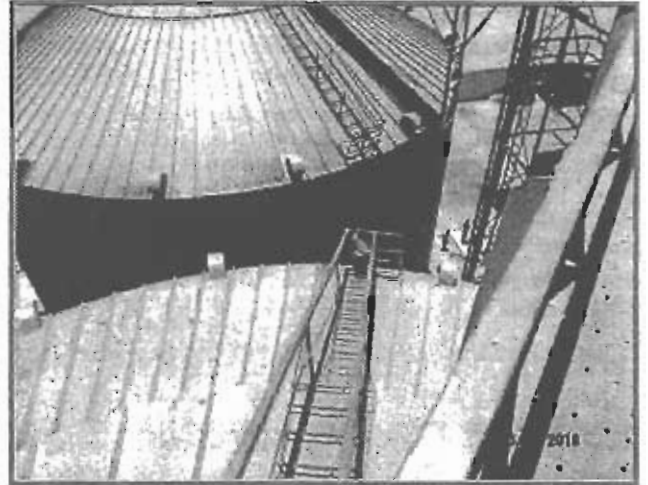

صورة توضيحية من مواقع خلال التخزين بصوامع الاسمنت في ٢٠١٦/٧/١٩



SGS Egypt Management 9G Ahmed Kamel St. (off Lasclky St.), New Maadi, Cairo.  
t (+20 2) 27 26 3000 f (+20 2) 25 200 797 www.eg.sgs.com  
Membre of the SGS Group (Société Générale de Surveillance)

٤٧٧



CENTRAL SEED TESTING LABORATORY

وزارة الزراعة واستصلاح الاراضى  
قطاع الخدمات الزراعيه  
الادارة المركزية لفحص واعتماد التقاوى  
\*\*\*\*\*

السيد الاستاذ / مجدى ملك مكسيموس

رئيس لجنة تقصى الحقائق بمجلس النواب

تحية طيبة وبعد ،،

ردا على خطاب سيادتكم بخصوص فحص عينات قمح تجارى والتي تم سحبها بتاريخ ٢٠١٦/٧/١٩ من صومعة الشركة المصرية العالمية للصوامع و المطاحن والصناعات الغذائية صومعة الاسد بالكيلو ٥٨ بطريق اسكندرية القاهرة الصحراوى وذلك لتحديد ما كانت اقماع محلية او مستوردة او خليط من الاثنين وتحديد نسبة النقاوة

نتشرف ان نرسل لسيادتكم المسطر ادناه نتيجة الفحص المعملى

| رقم العينة | رقم مسلسل | نوع العينة | تاريخ اخذ العينة | النقاوة للتموين % | نتيجة الفحص المعملى            |
|------------|-----------|------------|------------------|-------------------|--------------------------------|
| ٥١         | ٣         | قمح خام    | ٢٠١٦/٧/١٩        | ٩٩.٢              | العينة خليط من الاقماع المحلية |
| ٥٢         | ٤         | قمح خام    | ٢٠١٦/٧/١٩        | ٩٩.٤              | العينة خليط من الاقماع المحلية |
| ٥٣         | ٥         | قمح خام    | ٢٠١٦/٧/١٩        | ٩٩.٢              | العينة خليط من الاقماع المحلية |
| ٥٤         | ٦         | قمح خام    | ٢٠١٦/٧/١٩        | ٩٩.٢              | العينة خليط من الاقماع المحلية |
| ٥٥         | ٩         | قمح خام    | ٢٠١٦/٧/١٩        | ٩٩.٢              | العينة خليط من الاقماع المحلية |
| ٥٦         | ١٠        | قمح خام    | ٢٠١٦/٧/١٩        | ٩٩.١              | العينة خليط من الاقماع المحلية |
| ٥٧         | ١١        | قمح خام    | ٢٠١٦/٧/١٩        | ٩٩.١              | العينة خليط من الاقماع المحلية |
| ٥٨         | ١٢        | قمح خام    | ٢٠١٦/٧/١٩        | ٩٩.١              | العينة خليط من الاقماع المحلية |
| ٥٩         | ١٣        | قمح خام    | ٢٠١٦/٧/١٩        | ٩٩.٠              | العينة خليط من الاقماع المحلية |
| ٦٠         | ١٤        | قمح خام    | ٢٠١٦/٧/١٩        | ٩٩.٢              | العينة خليط من الاقماع المحلية |

وهذه النتيجة للعينة المرسله فقط والادارة غير مسؤولة عن مطابقتها لاصل الكمية المأخوذ منها

وتفضلوا سيادتكم بقبول فاتق الاحترام،،،

تحريرا فى ٢٠١٦/٨/١

مدير المكتب الفنى

مدير المعمل المركزى للتقاوى

المهندس  
١/٢ صدى نكرو احوالهم





**التصريح بالصادرات**

شونيه / صومليه / لتوريد الأقماع الطليه موسم ٢٠١٥

أتم في يوم الثلاثاء الموافق ١٤ / ٦ / ٢٠١٦ وبمحضورنا نحن أعضاء لجنة فرز واستلام الأقماع الطليه المشكله بالقرار الوزاري رقم ٨١ لسنة ٢٠١٥ .

تم خلق شركه / صومليه / للتكليه / التسيه التابعه لبلديه النوباريه ... لتوريد القمشيح المسملي موسم ٢٠١٦ . وذلك ( لانتهاء السعه التخزينيه / انتهاء الموسم ) على الكميه الآتية :

| الأجمالي |     | ٢٣ أيلول |     | ٢٣ أيلول |     | ٢٣ أيلول |     | نوعه المتكليه  |
|----------|-----|----------|-----|----------|-----|----------|-----|----------------|
| طن       | ك   | طن       | ك   | طن       | ك   | طن       | ك   |                |
| ٥١٢٧٩    | ٣٤٥ | ٤٨٢٢١    | ٩١٣ | ٣٤       | ٠٢٧ | ١١٦      | ٤٠٥ | الكميه المروده |

وقد تم تسليم هذه الكميه ومقدارها / واحد وخمسون ألف ومائتان وستة وستون طن و٣٤٥ كغ فقط لذي التي التسيه/ حسانه مرمه د. روهي مصطفي أمين الشونيه وجميعها مطابقه لدرجة النظافه وخاليه من الأقماع المستورده والفديه والأصابه الحشريه والرمز والزلط - وأصبحت هذه الكميه في عهدته وتحت مسؤليته ... هذا مستمردا

وقد أقر المحضر على ذلك بتوقيع اللجنة :-

التصويين

التصويين

- ١- السيد/ عبد الله السيد / مندوب هيئة الرقابه على الصادرات والواردات بحمد الله
- ٢- السيد/ محمد / مندوب مديرية التمويين
- ٣- السيد/ هناد / أمين الشونيه مندوب الجهة المروده
- ٤- السيد/ / مندوب جمعيه القبانيه
- ٥- السيد/ / مندوب مديرية الزراعه

المصريه العامليه للتصوامع  
 إدارة الاستلام

بمقدم /  
 جام فرع /

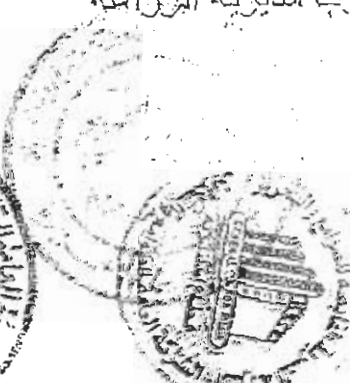

HQ-SO-QR

لم أوقع للمحضر لعلهم  
 تلك حذرت لفقار حفظ

**مرفق رقم**

**(٣٣)**

**مستندات الزيارة السابعة**

**(شونة وصومعة راجح)**





التقرير المقدم من شركة اس جي اس مصر  
الى لجنة تقصى الحقائق بمجلس النواب المصرى  
بشأن تقدير وحصر كميات القمح المحلى المخزنة بصوامع وشونه  
العياط في ٢٠١٦/٧/٢٠ .

## أولاً :- تقديم :

شركة اس جي اس مصر هي احدى مجموعة شركات اس جي اس العالمية التي تعمل في مجالات الفحص والتفتيش والتحقق واجراء التحاليل المعملية والاختبارات فضلاً عن وتوكيد نظم الجودة على كافة السلع والبضائع حيث تتواجد اس جي اس العالمية في اكثر من ١٤٠ دولة على مستوى العالم ومن بينها مصر. كما تتواجد اس جي اس مصر بمقرها الرئيسي المختار ( ٩ ج شارع أحمد كامل - متفرع من شارع اللاسلكى - المعادى الجديدة - القاهرة ) فضلاً عن تواجدها بفروعها وانشطتها وامكانياتها المختلفة فى كل من ( الاسكندرية / دمياط / داخل ميناء الادبية بالسويس / بورسعيد / سفاجا / العريش / ٦ اكتوبر). حيث يعمل ب اس جي اس مصر مايقرب عن ٤٠٠ خبير ومهندس وفنى وادارى تم اختيارهم وتأهيلهم محلياً ودولياً لتنفيذ كافة التكاليفات التى تطلب التى تقرها جهات الاعتماد فى هذه الانشطة محلياً ودولياً . وتعمل اس جي اس مصر من خلال منظومة عمل متكاملة طبقاً للقوانين والاصول الخاصة بطرق الفحص والقياس المحلية والدولية فى كافة التكاليفات والمهام فى المجالات ذات الصلة المشار اليها بعاليه.

## ثانياً :- تقرير تقدير كميات القمح المحلى المخزنة بصوامع وشونه العياط فى ٢٠١٦/٧/٢٠

|                                 |  |
|---------------------------------|--|
| تاريخ الفحص و مرجع العملية      | 20/07/2016 - AGR16-1092                |
| الجهة المقدم اليها التقرير      | مجلس النواب المصرى - لجنة تقصى الحقائق |
| موقع / مكان الفحص               | صوامع العياط                           |
| نوع المخزون موضع الفحص والتقدير | قمح محلى                               |

حيث قام فريق عمل متخصص من شركة اس جي اس مصر لتنفيذ عملية تقدير الكميات المطلوبة بالصوامع والشونه المشار اليها بعاليه وبحضور السادة ممثلى لجنة تقصى الحقائق الموقرة بمجلس النواب المصرى:-

- بناءً على التعليمات الصادرة لشركة اس جي اس مصر من لجنة تقصى الحقائق بمجلس النواب المصرى و تكليفنا بقياس كمية / مخزون القمح التى فى حيازة صوامع وشونه العياط حيث قامت شركتنا بتنفيذ التكاليف الصادر لها يوم الاربعاء الموافق ٢٠/يوليو/٢٠١٦ من الساعة الثانية عشر والنصف ظهراً وحتى الساعة السابعة والنصف مساءً وذلك على النحو التالى :-



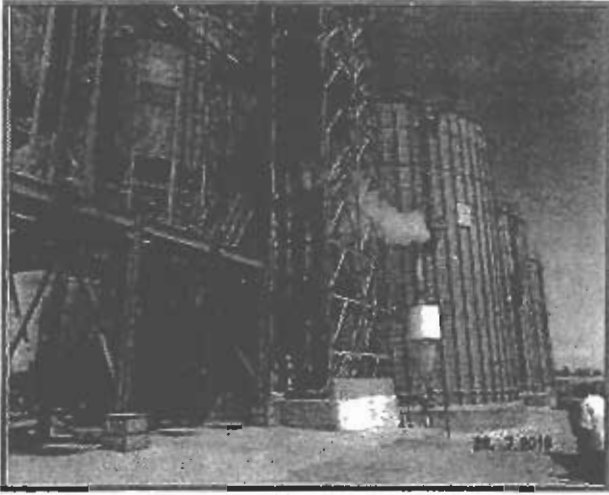

## ١- تقدير الكميات داخل الصوامع

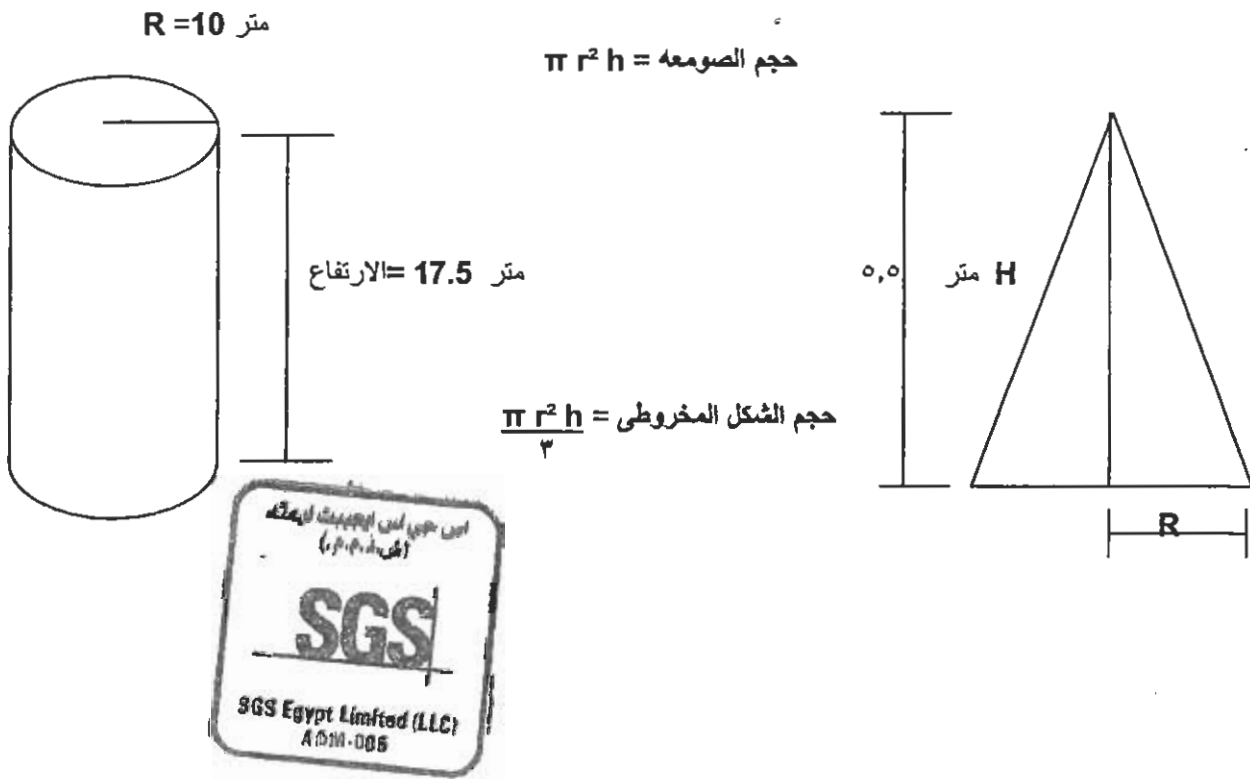





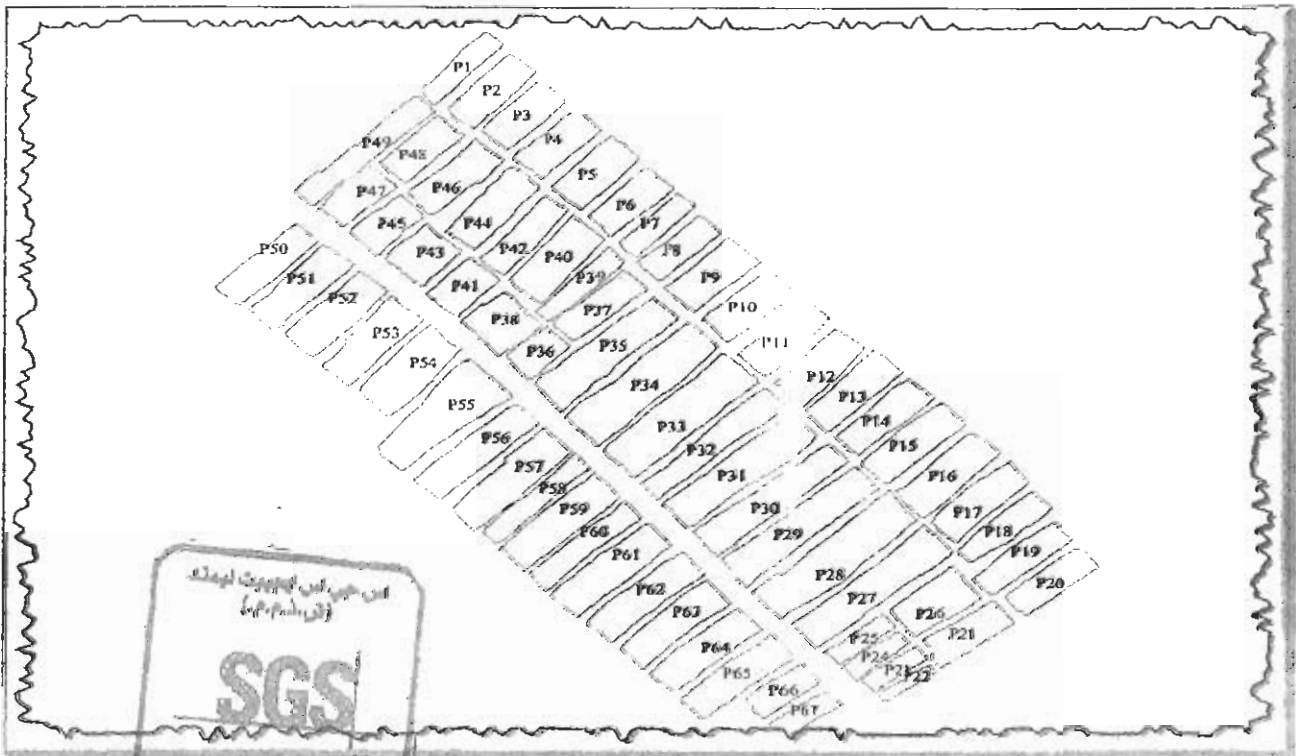
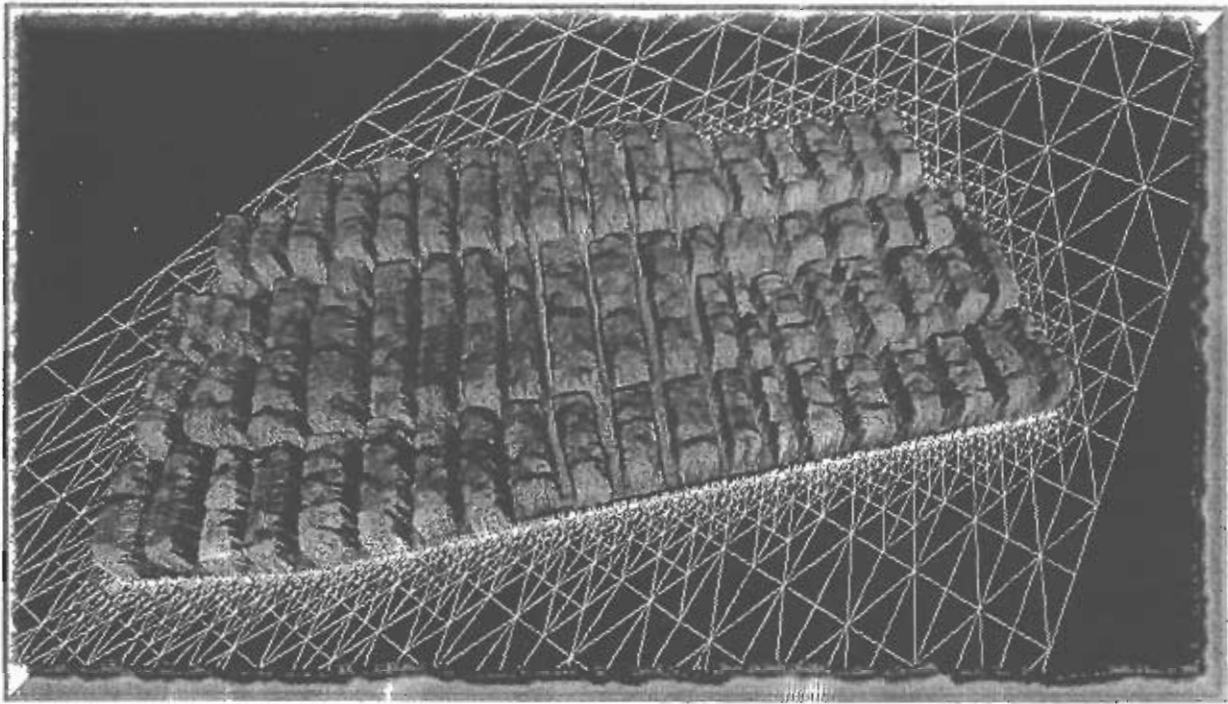

SGS Egypt Limited (LLC)  
 9G Ahmed Kamel St. (off Lasafky St.), New Maadi, Cairo.  
 (+20 2) 27 26 3000 f(+20 2) 25 200 797 www.eg.sgs.com  
 Membre of the SGS Group (Société Générale de Surveillance)



## ملاحظة:

تم تقدير الوزن عن طريق حساب وتقدير إجمالي حجم القمح الموجود في الصومعة والشونه من خلال قياس الكثافة والكمية حيث تخضع طرق القياس لنسبه خطأ  $\pm 0.5\%$  آخذين في الاعتبار ان هذا التقرير تم حسابه وقياسه في التاريخ والوقت المشار اليه مسبقاً طبقاً للتكليف الصادر من لجنة تقصى الحقائق .

وان شركتنا من جانبها غير مسنولة عن حدوث أى تغيير فى الكميات المخزنة بالصوامع محل التقدير والفحص والذي قد يطرأ فيما بعد مغادرة شركتنا واللجنة لموقع الصومعة محل الفحص والتقدير أو كذلك قبل تواجدها مع اللجنة المشكلة لفحص وتقدير مواقع الكميات المخزنة والتي حددتها اللجنة وطلبت قيامنا بقياسها وتقديرها. ومن الجدير بالذكر أيضاً أن جميع الخدمات التي تقدمها SGS لكافة المتعاملين معها من منظمات ومؤسسات اعمال أو هيئات حكومية او غير حكومية تكون وفقاً للشروط والاحكام والضوابط الخاصة بهذه الخدمات حيث يمكن للسادة لجنة تقصى الحقائق الموقرة الاطلاع عليها عبر الموقع الالكتروني للشركة

. [www.eg.sgs.com](http://www.eg.sgs.com)

• إضافة الى ذلك تؤكد شركتنا بأنها ليست لديها اية سيطرة على مكان تخزين الاقماح موضوع القياس والتقدير فضلاً عن عدم مسئوليتها عن اى نوع من انواع الحيازة والتخزين او شروط ومتطلبات الحفاظ على سلامة وجودة الاقماح المخزنة .

والله ولى التوفيق ،

مقدمه / شركة اس جي اس ايجيبت  
مهندس / عبد الله الشحات  
مدير قطاع الخدمات الزراعية

عبدالله شحات

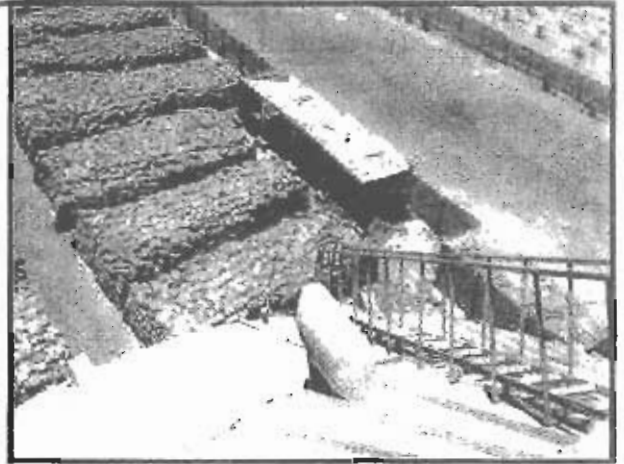

صورة توضيحية من مواقع خلال التخزين بصوامع وشونه العياط - ٢٠١٦/٧/٢٠



SGS Egypt | Management 9G Ahmed Kamel St. (off Laselky St), New Maadi, Cairo.  
SGS Egypt Limited (LLC) (+20 2) 27 26 3000 f (+20 2) 25 200 797 www.eg.sgs.com  
ADM-006 Membre of the SGS Group (Société Générale de Surveillance)

# SGS

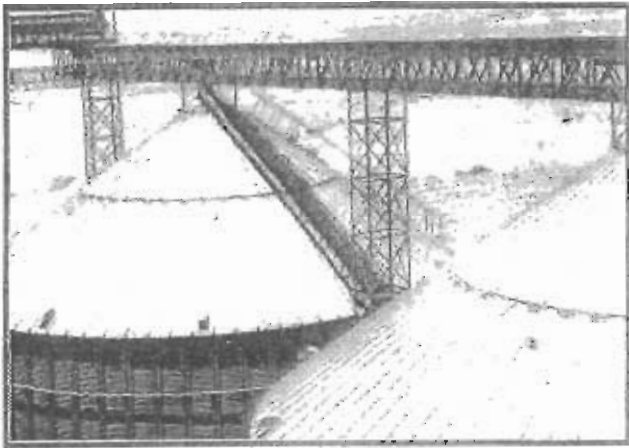
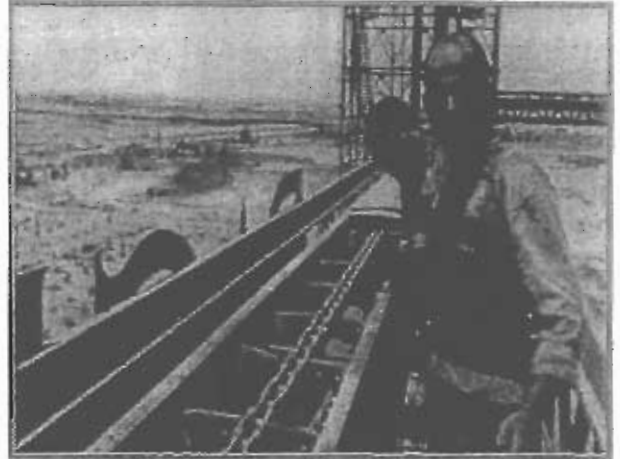

صورة توضيحية من مواقع خلال التخزين بصوامع وشونه العياط - ٢٠/٧/٢٠١٠ م. (٢٠١٠ م.)

SGS Egypt Management 9G Alamed Kamel St. (off Laselky St.), New Azaadi, Cairo.  
T: (+20 2) 27 26 3000 F: (+20 2) 25 260 797 www.sgsgs.com  
Member of the SGS Group (Société Générale de Surveillance)



# SGS

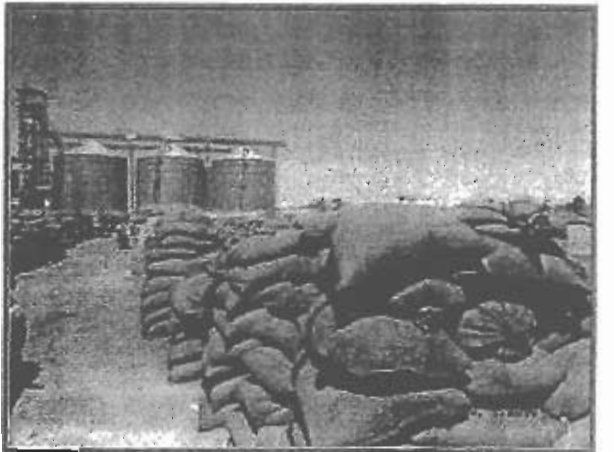
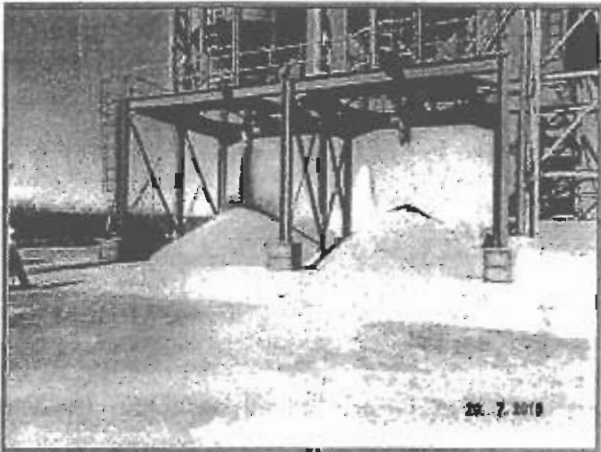
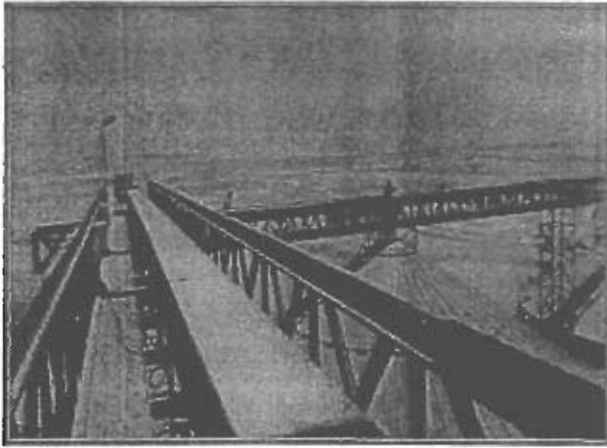

صورة توضيحية من مواقع خلال التخزين بصوامع وشونه العياط - ٢٠/٧/٢٠ (موقع خزان البنية لورقة العياط)

SGS Egypt Limited (L.L.C.) 39 Ahmed Kamel St. (off Laselky St.), New Maadi, Cairo.  
Tel: (+20 2) 27 26 3000 f: (+20 2) 25 200 797 www.ej.sgs.com  
Member of the SGS Group (Société Générale de Surveillance)



السيد الاستاذ / مجدى ملك مكسيموس

رئيس لجنة تقصى الحقائق بمجلس النواب

تحية طيبة وبعد ،،

ردا على خطاب سيادتكم بخصوص فحص عينات قمح تجارى والتي تم سحبها بتاريخ ٢٠١٦/٧/٢٠ من شونة وصومعة راجح بطريق مصر اسبوط الغربى- العياط- الجيزه ، ذلك لتحديد ما كانت اقماع محلية او مستوردة او خليط من الاثنين وتحديد نسبة النظافة

نتشرف ان نرسل لسيادتكم المسطر ادناه نتيجة الفحص المعملى.

| رقم العينة | رقم المسلسل | جبهه التخزين           | نوع العينة | تاريخ اخذ العينه | النقاوة للتموين % | نتيجة الفحص المعملى            |
|------------|-------------|------------------------|------------|------------------|-------------------|--------------------------------|
| ٧٧         | ١٧          | شونه راجح              | قمح خام    | ٢٠١٦/٧/٢٤        | ٩٩.٢              | العينة خليط من الاقماع المحلية |
| ٧٨         | ١٨          | شونه راجح              | قمح خام    | ٢٠١٦/٧/٢٤        | ٩٩.٣              | العينة خليط من الاقماع المحلية |
| ٧٩         | ١٩          | شونه راجح              | قمح خام    | ٢٠١٦/٧/٢٤        | ٩٩.١              | العينة خليط من الاقماع المحلية |
| ٨٠         | ٢٠          | شونه راجح              | قمح خام    | ٢٠١٦/٧/٢٤        | ٩٩                | العينة خليط من الاقماع المحلية |
| ٨١         | ٢١          | شونه راجح              | قمح خام    | ٢٠١٦/٧/٢٤        | ٩٩.١              | العينة خليط من الاقماع المحلية |
| ٨٢         | ١           | صوامع راجح             | قمح خام    | ٢٠١٦/٧/٢٤        | ٩٩                | العينة خليط من الاقماع المحلية |
| ٨٣         | ٢           | صوامع راجح             | قمح خام    | ٢٠١٦/٧/٢٤        | ٩٩.٣              | العينة خليط من الاقماع المحلية |
| ٨٤         | ٣           | صوامع راجح             | قمح خام    | ٢٠١٦/٧/٢٤        | ٩٩.١              | العينة خليط من الاقماع المحلية |
| ٨٥         | ٤           | صوامع راجح             | قمح خام    | ٢٠١٦/٧/٢٤        | ٩٩.٢              | العينة خليط من الاقماع المحلية |
| ٨٦         | ٥           | صوامع راجح             | قمح خام    | ٢٠١٦/٧/٢٤        | ٩٩.١              | العينة خليط من الاقماع المحلية |
| ٨٧         | ٦           | صوامع راجح             | قمح خام    | ٢٠١٦/٧/٢٤        | ٩٩.١              | العينة خليط من الاقماع المحلية |
| ٨٨         | ١           | صوامع راجح<br>المشتركة | قمح خام    | ٢٠١٦/٧/٢٤        | ٩٩.١              | العينة خليط من الاقماع المحلية |

وهذه النتيجة للعينة المرسله فقط والادارة غير مسؤله عن مطابقتها للاصل الكمية المأخوذ منها.

تحريرا فى ٢٠١٦/٨/١

وتفضلوا سيادتكم بقبول فائق الاحترام،،،

مدير المعمل المركزى للتقاوى

مدير المكتب الفنى

م/ اهدى فكرى ابو اليمين





مما نظم الحزب  
مديرية شعبة الجب  
ادارة شعبة الجب



شعبة الجب

(مقرر تعليم سنونه راجع ا)

انه من يوم الثلاثاء الموافق ١٤١٤ ١٦ ١٦ ٢٠١٦ دخر تمامك من ظهر ا ربح  
سنونه راجع التاج للشره المصريف القابضه للصراع والتشديد لكانه  
بالفريق المصروف لغيره (صرا سبوا) ادارة شعبة الجب و بحضورنا  
تمه انصار اللجنة لاستلام الفخ الحمد الشكره حيث لقرار الوزاري

رقم ٦٤ ٦٦٦٦٦٦ رقم ١٠

- ١- ٣- سراج الجب من سببانه
- ٢- ٣- سراج الجب من سببانه
- ٣- ٣- سراج الجب من سببانه
- ٤- ٣- سراج الجب من سببانه
- ٥- ٣- سراج الجب من سببانه
- ٦- ٣- سراج الجب من سببانه
- ٧- ٣- سراج الجب من سببانه
- ٨- ٣- سراج الجب من سببانه
- ٩- ٣- سراج الجب من سببانه
- ١٠- ٣- سراج الجب من سببانه

| البيانه | البيانه |       | البيانه |     | البيانه | البيانه |
|---------|---------|-------|---------|-----|---------|---------|
|         | ١٧٦     | ١٥٦١٧ | ٩٥٠     | ٧٢٦ |         |         |
| ١       | ١٧٦     | ١٥٦١٧ | ٩٥٠     | ٧٢٦ | ١٧٦     | ١٥٦١٧   |
| ٢       | -       | -     | -       | -   | -       | -       |
| ٣       | ١٧٦     | ١٥٦١٧ | ٩٥٠     | ٧٢٦ | ١٧٦     | ١٥٦١٧   |

يا جلال آية قدرها سنة عشرة الفاً وثلاثمائة اربعه وايسره و ١٢٦ ١٢٦  
ثم شليل ال ابيد ابيد سنونه وجميع طابقت له رسم النظاره و خانه  
سده خراج المنوره و القديمه و المصابه هنرا د قانبه سه الرمل والزلف  
واصحت هذه الكليه في مودته و انقل المخرج ساعته و تاريخه

- ١- ٣- سراج الجب من سببانه
- ٢- ٣- سراج الجب من سببانه
- ٣- ٣- سراج الجب من سببانه
- ٤- ٣- سراج الجب من سببانه
- ٥- ٣- سراج الجب من سببانه
- ٦- ٣- سراج الجب من سببانه
- ٧- ٣- سراج الجب من سببانه
- ٨- ٣- سراج الجب من سببانه
- ٩- ٣- سراج الجب من سببانه
- ١٠- ٣- سراج الجب من سببانه







الجمعية العامة للجمعية الزراعية العراقية

تفويض

تفويض من الجمعية الفئوية الجديدة الكائن بالظهير لصحراوي بطريقه صراحيوط  
الغريب

سيد محمد عبد الرحمن في اسلام مستحقان لقمي اجاب نقداً  
١٩٦٧ في اجاب بالمراسم الفئوية للجمعية في كنف صراحيوط وجمعية  
الجمعية الفئوية اجاب الفئوية للجمعية الفئوية للصراع والتفويض الكائن  
بطريقه صراحيوط لصحراوي الفئوية خارج الزمان

وهذا تفويض من الجمعية بذلك

عبد الله  
محمد عبد الله  
صراحيوط

جمعية الفئوية الزراعية العراقية  
للاستصلاح والتعمير والاراضي  
المنظمة برقم ٣٦١ لسنة ١٩٩٢ طامية  
مراقبات الفئويتم

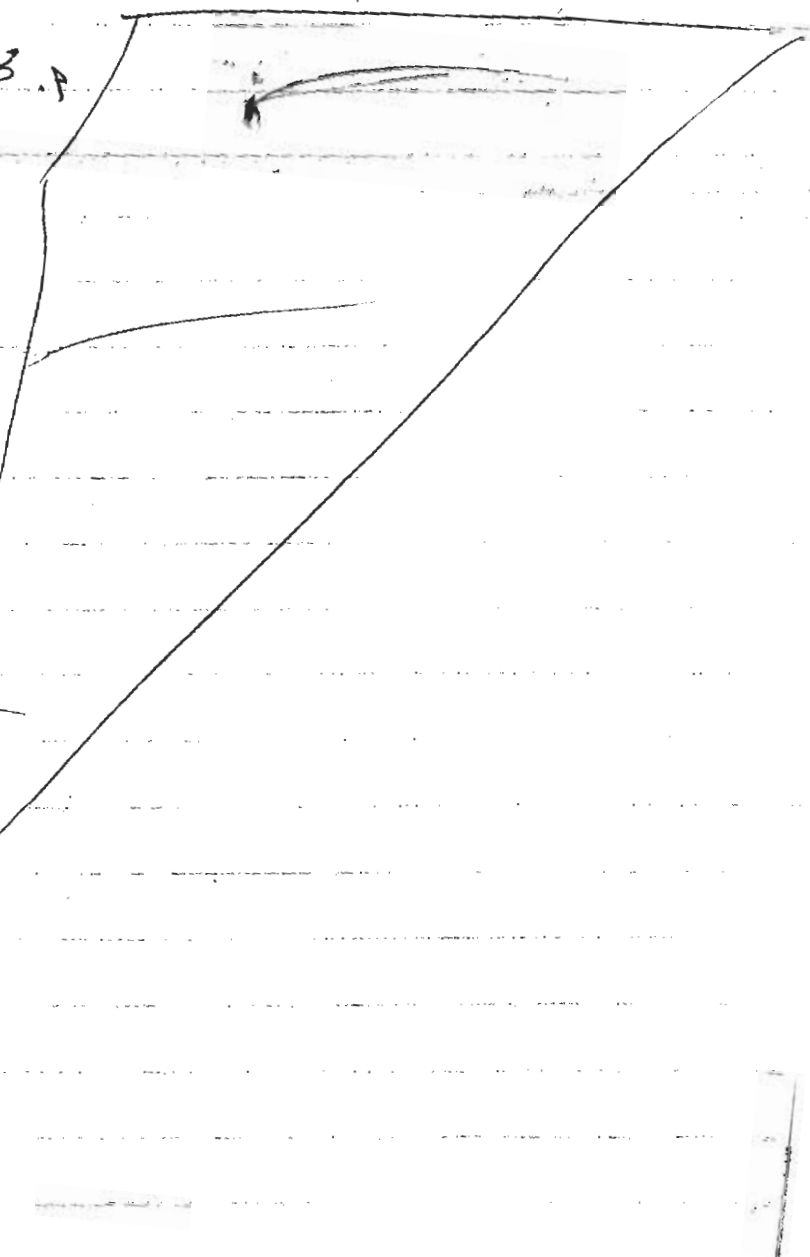

## تفويض

نفوض نحن جمعية / ذوقين للبريد

الكاننة بناحية / ذوقين للبريد

الموردة لصوامع وشونة راجح للقمح المحلي موسم سنة ٢٠١٦

علي أن يستخرج الشيك الخاص بتوريد تلك الكميات الموردة من القمح  
المحلي موسم سنة ٢٠١٦

باسم / حمد محمد احمد راجح

الموردة لشونة وصوامع راجح التابعة للشركة المصرية القابضة  
للصوامع والتخزين.

وهذا تفويض منا بذلك .

المفوض

جمعية / ذوقين للبريد



ر. راجح  
م. حمد

# تفويض

نفوض نحن جمعية / ..... / (العمارة)

الكائنة بناحية / ..... / (العمارة)

الموردة لصوامع وشونة راجح للقمح المحلي موسم سنة ٢٠١٦

علي أن يستخرج الشيك الخاص بتوريد تلك الكميات الموردة من القمح المحلي موسم سنة ٢٠١٦

بأسم / حمد محمد احمد راجح

الموردة لشونة وصوامع راجح التابعة للشركة المصرية القابضة للصوامع والتخزين.

وهذا تفويض منا بذلك .



سكرتير الجمعية  
محمد علي صالح

عماد الحمدي  
أحمد محمد

## تفويض

نفوض نحن جمعية / ..... عليه بيدي

الكائنة بناحية / ..... عليه بيدي

الموردة لصوامع وشونة راجح للقمح المحلي موسم سنة ٢٠١٦ .  
علي أن يستخرج الشيك الخاص بتوريد تلك الكميات الموردة من القمح  
المحلي موسم سنة ٢٠١٦

بأسم / حمد محمد احمد راجح

الموردة لشونة وصوامع راجح التابعة للشركة المصرية القابضة  
للصوامع والتخزين.

وهذا تفويض منا بذلك .

المفوض

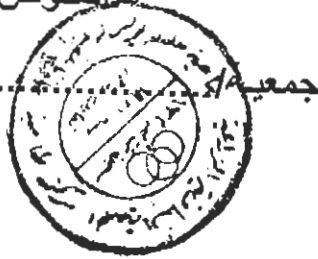



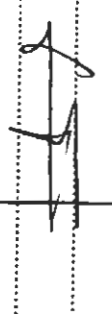

سجل تفتيش

| ملاحظات | التوقيع  | نتيجة التفتيش  | الجهة التابع لها | إسم المفتش | تاريخ التفتيش | م |
|---------|--|--|------------------|------------|---------------|---|
|         |   | على الصواعك لينة ملاحظة<br>فوق النظام والتطهير<br>ويبين مدى مصلحوها  | حرس لعل          | عبد الحميد | ١٧.١٦.١٤      |   |
|         |  | بالرور على الصواعك والخرنوب<br>لمست على هوز الصواعك<br>على الصواعك بالعمارة<br>بأكلها كما بهار وما<br>ففتيل وهدم سلكه<br>سفرة على كلبه<br>صفا وورنية فطرا<br>لهارة الجوه | حرس لعل          | عبد الحميد | ١٧.١٦.١٤      |   |





## سجل تفتيش

12

وزارة التعمير

كبرى

مديرية تميم :

الإسم :

العمدان : ارحط

| م | تاريخ التفتيش | اسم المفتش | الجهة التابع لها | نتيجة التفتيش  | التوقيع | ملاحظات |
|---|---------------|------------|------------------|--|---------|---------|
|   | ٥٨٦١٦١٤       | علي عيسى   | مركز تميم        | بالإضافة إلى وجود بعض الملاحظات<br>على مستوى بعض المرافق<br>وتحسينها |         |         |
|   | ٥٨٦١٦١٤       | علي عيسى   | مركز تميم        | بالإضافة إلى وجود بعض الملاحظات<br>على مستوى بعض المرافق<br>وتحسينها |         |         |

محافظة الجيزة  
 مركز طنطا، مصر  
 ت. ٠١٢٢٠٠٠٠٦٠٠٨  
 00101  
 ميزان ١٢٠ طن الكتروني مزود بأحدث الأجهزة الالكترونية خدمة ٢٤ ساعة

مركز بسكوت  
 ١١.٢٢  
 ١١.٢٢  
 راجد

|             |         |               |             |              |      |
|-------------|---------|---------------|-------------|--------------|------|
| رقم القطورة | ٩٦٨٧    | رقم السيارة   |             | رقم المسلسل  |      |
| اسم السائق  | لا يوجد | اسم العميل    |             | نوع البضاعة  |      |
| لا يوجد     |         | التاريخ: ٧/١١ | بيان اضافية | الوزن        |      |
| السوزان:    |         |               | كجم         | الوزن القائم | ٤١٤٠ |
| التوقيع:    |         |               |             | الوزن الفارغ | ١٩٤٦ |
| خارجي       |         |               |             | الوزن الصافي | ٢١٩٤ |

٢١٤٣٤

كارتة ميزان بصومعة راجد

لتوريد أجهزة بعد غلم باب التوريب

في المحلة اسيوط وبعد قرار وزير التوريب

في الهادر في ٣٠/٧/١١٦٦ بفتح الحرف

الحق معاشه استونت راجح

انك في يوم الاربعاء الموافق 10/05/19...  
التي كانت بقرية تون لبياض...  
السوايح والتفرين "اربعين تون راجح"

بناء على تكليف الادارة لنا وبناءا على طلب مديرية تون  
الجزيرة وفقا لتعليمات الوزارة بملف المديرية باضاحت اى  
مستندات تتعلق بتصلح التفرين الى استون لبياض لتوافقات التفرين  
وبناء عليه تم

معاشه تون راجح لكانه بالمكان المذكور وبمعاينتها  
كان لوصف كالآتي

المساحة 6 متر x 20 متر = 120 متر المربع  
تكونت الاسفلت ولا يوجد بفضلي عن خارج  
وكس بلاصق ونابغة للتون التي تم معاينتها في جبل  
"تون راجح"

- 1 يوجد كمية من التفرين والفضلي تكفي لعمله التفرين
- 2 يوجد كمية من الاسفلت كافية للتفرين
- 3 يوجد ميزان لسكول التفرين بمواصفات "ميزان راجح"

وعليه تكونت لجنة التفرين...  
التي كانت بقرية تون لبياض...  
مديرية تون لبياض للظن واتخاذ اللازم

أمين السو  
راشد صويدي



**مرفق رقم**

**(٣٤)**

**مستندات الزيارة الثامنة**

**(صومعة أرم)**

معرض جرد اثبات حالة

انه في يوم الاثنين الموافق ٢٥/٧/٢٠١٦ قامت اللجنة تقصي الحقائق بمجلس النواب، والخاصة بدراسة مكاتبات فساد توريدات القمح وبالاستئصال الى موقع صومعة ارما التابعة لشركة ارما الدولية للاستثمار الزراعي ومستجات الحبوب كالماتة ٧٦ طريقه الاسكندرية الصحراوي التي تبلغ عدد ١٢ اظلمه زنة الكلية الواحدة تقدر ١٦٥٠٠ الف طن وهو ملك السيد عبد الغفار عبد العال الاموني، المؤجرة الى الشركة القابضة للصومعة كما وقد افاد مدير مديرية التموين بالكيزة عند لقاءنا بالقياس على هذه الصومعة تبين لها لتأبوعه السيد عبد المجيد عمران فارس الصومعة الذي وجد عجزه ولا يوجد لها عا عليه بل ولم يستدل على ان مستند لتسجيل الصومعة صحت افاد مدير مديرية التموين بالكيزة وهو محمد ناجي راشد ان الكمية الموردة من تلك الصومعة هي ١٤٥,١٧٢,١٢٨ طن من القمح المحلى وقد تبين لنا عند واقع المعاينة عدم واد استفسار السيد  
 السيد عبد المجيد عمران  
 السيد محمد ناجي راشد  
 السيد عبد المجيد عمران  
 السيد محمد ناجي راشد

تُغسل كهربياً حيث لم يتم أخذ عينات حد الكلايا نظراً  
 لانخفاض كفاءة كتم أخذ عينه من على الأرض بجوار  
 الكلية وبالنظر من اعلان الكلايا من السيد المهندس  
 مسؤول شركة (SGS) وهو السيد محمد الراجحي  
 وقد افاد بوجود اثره داخل كل خليج تبليد بصومعة  
 وافاد بان الكمية العنقبة التي وجدت بالصومعة قدرها  
 ٦٦٢٧ طن بينما المسبب بمديره التكرين وهو  
 ١٥٨١٧٢١٤ طن اذن العجز المقره ٤١٨٠٢٠٦١٤ .

حضرت من السادة اعضاء اللجنة كل من

- ١- ياسر محمد علي محمد
- ٢- ياسر محمد علي محمد
- ٣- ابي ايوب عبد العظيم
- وقد رافق اللجنة كل من

مساعد المهندس  
 للقوات المسلحة  
 مدير مباحث التكرين  
 بالجيزة

وكيل مديرية التعمير

بالتجربة  
 السيد محمد عبد الراجحي

١- اللواء / شريف عادل باسيلي

٢- محمد / مصطفى التكري

٣- محمد / محمد ناجي راشد

اللواء / شريف عادل باسيلي  
 ايهاب كبد العظيم

٤-٢ / محمد عبد محمد توفيق

مدير ادارة المرافعة  
مالية وادارة المرافعة  
للحكومت  
مستوى شركة SGS

٥- المهندس / محمد عبد المازن محمد

وقد عاونه اللجنة من الاعانة العامة للحكومت

١٤ / احمد علي ابراهيم حجازي

١٤ / اشرف عمر محمد الساراني

محمد عبد المازن محمد  
مدير ادارة المرافعة  
مستوى شركة SGS

١٤٠٥  
١٤٠٥  
١٤٠٥

لواء / محمد عبد المازن محمد  
المهاج محمد عبد المازن محمد

مرايا



التقرير المقدم من شركة اس جي اس مصر  
الى لجنة تقصي الحقائق بمجلس النواب المصري  
بشأن تقدير وحصر كميات القمح المحلى المخزنة بالصوامع  
الخاصة بشركة أرم - طريق مصر اسكندرية الصحراوي - في  
٢٠١٦/٧/٢٥ .

## أولاً :- تقديم :

شركة اس جي اس مصر هي احدى مجموعة شركات اس جي اس العالمية التي تعمل في مجالات الفحص والتفتيش والتحقق واجراء التحاليل المعملية والاختبارات فضلاً عن وتوكيد نظم الجودة على كافة السلع والبضائع حيث تتواجد اس جي اس العالمية في اكثر من ١٤٠ دولة على مستوى العالم ومن بينها مصر. كما تتواجد اس جي اس مصر بمقرها الرئيسي المختار ( ٩ ج شارع أحمد كامل - متفرع من شارع اللاسلكى - المعادى الجديدة - القاهرة ) فضلاً عن تواجدها بفروعها وانشطتها وامكانياتها المختلفة في كل من ( الاسكندرية / دمياط / داخل ميناء الادبية بالسويس / بورسعيد / سفاجا / العريش / ٦ اكتوبر). حيث يعمل ب اس جي اس مصر مايقرب عن ٤٠٠ خبير ومهندس وفنى وادارى تم اختيارهم وتأهيلهم محلياً ودولياً لتنفيذ كافة التكاليفات التي تطلب التي تقرها جهات الاعتماد في هذه الانشطة محلياً ودولياً . وتعمل اس جي اس مصر من خلال منظومة عمل متكاملة طبقاً للقوانين والاصول الخاصة بطرق الفحص والقياس المحلية والدولية في كافة التكاليفات والمهام في المجالات ذات الصلة المشار اليها بعاليه.

## ثانياً:- تقرير تقدير كميات القمح المحلى المخزنة

بصوامع شركة أرم - طريق مصر اسكندرية الصحراوي - في ٢٠١٦/٧/٢٥

|   |                                 |
|---|---------------------------------|
| AGR16-1092 - 25/07/2016                     | تاريخ الفحص و مرجع العملية .    |
| مجلس النواب المصري - لجنة تقصي الحقائق      | الجهة المقدم اليها التقرير      |
| صوامع شركة أرم - طريق مصر اسكندرية الصحراوي | موقع / مكان الفحص               |
| قمح محلي                                    | نوع المخزون موضع الفحص والتقدير |

حيث قام فريق عمل متخصص من شركة اس جي اس مصر لتنفيذ عملية تقدير الكميات المطلوبة بالصوامع المشار اليها بعاليه وبحضور السادة ممثلى لجنة تقصي الحقائق الموقرة بمجلس النواب المصري:-



# SGS

• إضافة الى ذلك تؤكد شركتنا بأنها ليست لديها اية سيطرة على مكان تخزين الاقماح موضوع القياس والتقدير فضلاً عن عدم مسنوليتها عن اى نوع من انواع الحيازة والتخزين او شروط ومتطلبات الحفاظ على سلامة وجودة الاقماح المخزنة .

والله ولى التوفيق ،

مقدمه / شركة اس جى اس ايجيبت  
مهندس / عبد الله الشحات  
مدير قطاع الخدمات الزراعية

عبد الله الشحات

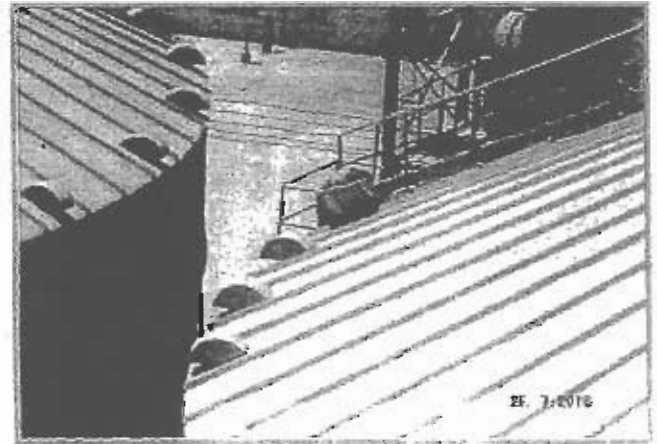
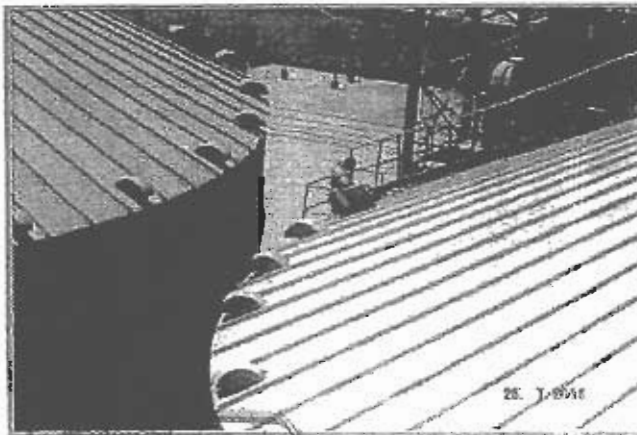
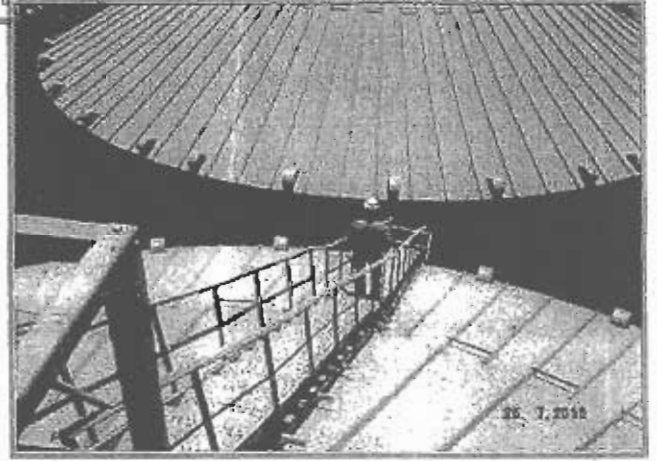
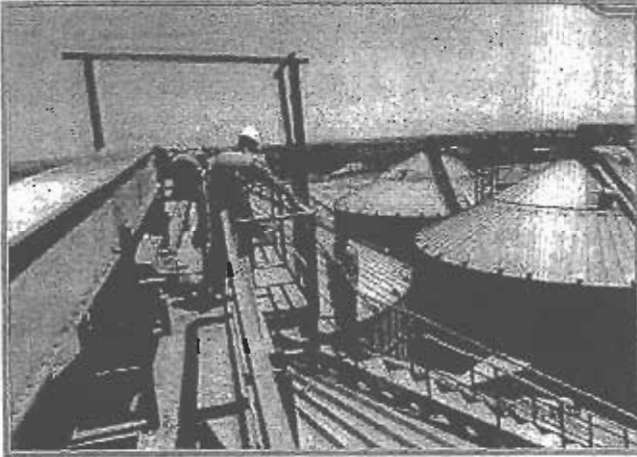

صورة توضيحية من مواقع خلال موقع التخزين بالصوامع الخاصة بشركة أرم في ٢٥/٧/٢٠١٦



Management 9G Ahmed Kamel St. (off Laselky St.), New Maadi, Cairo.  
t (+20 2) 27 26 3000 f (+20 2) 25 200 797 www.eg.sgs.com  
Member of the SGS Group (Société Générale de Surveillance)

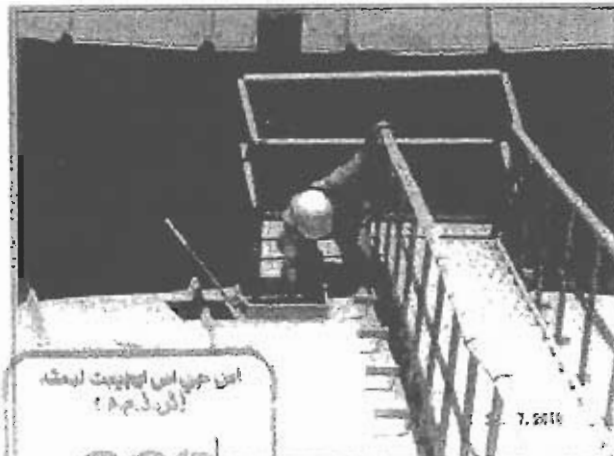
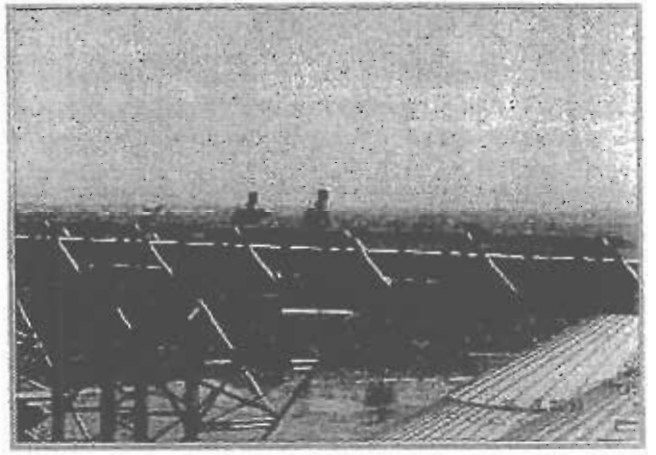
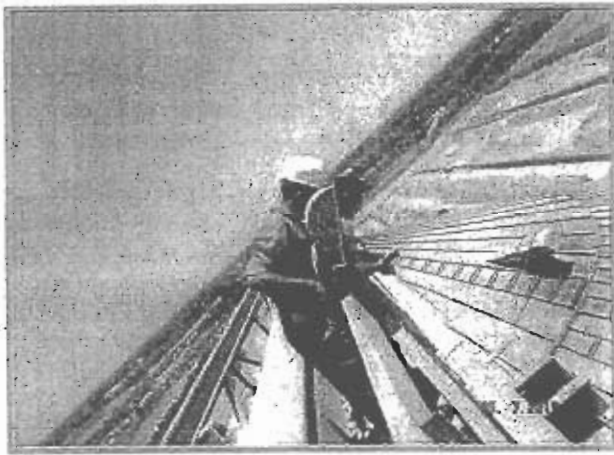
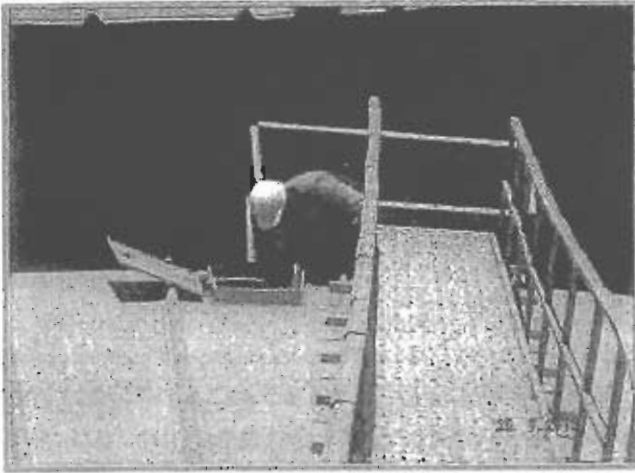

صورة توضيحية من مواقع خلال موقع التخزين بالصوامع الخاصة بشركة أرم في ٢٥/٧/٢٠١٦

www.eg.sgs.com

9G Ahmed Kamel St. (off Laselky St.), New Maadi, Cairo.  
 t (+20 2) 27 26 3000 f (+20 2) 25 200 797 www.eg.sgs.com  
 Membre of the SGS Group (Société Générale de Surveillance)



السيد الأستاذ / مجدى ملك مكسيموس

رئيس لجنة تقصى الحقائق بمجلس النواب

تحية طيبة وبعد ،،

ردا على خطاب سيادتكم بخصوص فحص عينات قمح تجارى والتي تم سحبها بتاريخ ٢٥/٧/٢٠١٦ من خلايا الصومعه شركه ارما الدوليه، ذلك لتحديد ما كانت اقماح محلية او مستوردة او خليط من الاثنين وتحديد نسبة النظافة

نتشرف ان نرسل لسيادتكم المسطر ادناه نتيجة الفحص المعملى.

| رقم العينة | رقم المسلسل | نوع العينة | تاريخ اخذ العينه | النقاوة للتموين % | نتيجة الفحص المعملى            |
|------------|-------------|------------|------------------|-------------------|--------------------------------|
| ٩٢         | ١           | قمح خام    | ٢٥/٧/٢٠١٦        | ٩٩.٣              | العينة خليط من الاقماح المحلية |
| ٩٣         | ٢           | قمح خام    | ٢٥/٧/٢٠١٦        | ٩٩.٢              | العينة خليط من الاقماح المحلية |
| ٩٤         | ٣           | قمح خام    | ٢٥/٧/٢٠١٦        | ٩٩.٢              | العينة خليط من الاقماح المحلية |
| ٩٥         | ٤           | قمح خام    | ٢٥/٧/٢٠١٦        | ٩٩.٢              | العينة خليط من الاقماح المحلية |
| ٩٦         | ٥           | قمح خام    | ٢٥/٧/٢٠١٦        | ٩٩.١              | العينة خليط من الاقماح المحلية |
| ٩٧         | ٦           | قمح خام    | ٢٥/٧/٢٠١٦        | ٩٩.٢              | العينة خليط من الاقماح المحلية |
| ٩٨         | ٧           | قمح خام    | ٢٥/٧/٢٠١٦        | ٩٩.٢              | العينة خليط من الاقماح المحلية |
| ٩٩         | ٨           | قمح خام    | ٢٥/٧/٢٠١٦        | ٩٩.٣              | العينة خليط من الاقماح المحلية |
| ١٠٠        | ٩           | قمح خام    | ٢٥/٧/٢٠١٦        | ٩٩.١              | العينة خليط من الاقماح المحلية |
| ١٠١        | ١٠          | قمح خام    | ٢٥/٧/٢٠١٦        | ٩٩.٣              | العينة خليط من الاقماح المحلية |
| ١٠٢        | ١١          | قمح خام    | ٢٥/٧/٢٠١٦        | ٩٩.٣              | العينة خليط من الاقماح المحلية |
| ١٠٣        | ١٢          | قمح خام    | ٢٥/٧/٢٠١٦        | ٩٩.١              | العينة خليط من الاقماح المحلية |

وهذه النتيجة للعينة المرسله فقط والادارة غير مسنولة عن مطابقتها لاصل الكمية المأخوذ منها.

وتفضلوا سيادتكم بقبول فائق الاحترام،،،

تحريرا فى ٢٠١٦/٨/١

مدير المعمل المركزى للتقاوى  
م/ اهدى فكرى ابو اليمين



مدير المكتب الفنى  
ك. ك.

كارتات بلاستيكية تزوير (الوزن فارغ وصلي في توصية واحد)

700 رقم (من وزارة التعليم العالي والبحث العلمي والابتكارات الحيوية) ٨٤٠٠٠٠٠  
 (أ) بطاقة تعريفية

المنظمة  
 رقم الترخيص (٢٠١٦)  
 رقم الترخيص ٢٠١٦  
 ملاحظات

| التوقيت    | التاريخ    | الكمية | الوصف            |
|------------|------------|--------|------------------|
| 12:00:00 ص | 11/05/2016 | 87.790 | كارتات بلاستيكية |
| 12:00:00 ص | 11/05/2016 | 23.170 | كارتات بلاستيكية |
|            |            | 64.620 | كارتات بلاستيكية |



ملاحظات  
 رقم الترخيص  
 رقم الترخيص  
 رقم الترخيص

رقم 701

البن واره ررقم 701

صحة

صحة

تصنيف

صحة 235

صحة

صحة

صحة

صحة

صحة

| التوقيت  | التاريخ    | القيمة | الوصف |
|----------|------------|--------|-------|
| 12:00:00 | 11/05/2016 | 96.210 | صحة   |
| 12:00:00 | 11/05/2016 | 23.550 | صحة   |
|          |            | 72.680 | صحة   |

التوقيع

التوقيع

صحة

صحة

صحة

صحة

صحة

صحة

رقم واريد 699

خاص بالوزيرة الثانية

الشركة الكويتية للإستشارات ومنتجات الحبوب  
الخطوط 76 شارع طريق الكويتية للصناعات (صوامع أرم)

الصفحة 70 صورة

الصفحة 238

اسم العميل علي عبد السلام

رقم الحساب

رقم الحساب 2037

رقم الحساب 2738

الجهة

| التوقيت    | التاريخ    | المبلغ | ملاحظات            |
|------------|------------|--------|--------------------|
| 12:00:00 ص | 11/05/2016 | 98.110 | قرية تولى          |
| 12:00:00 ص | 11/05/2016 | 24.230 | ورقة مالية         |
|            |            | 73.880 | التقارير المحاسبية |

التوقيع

الاسم

الشركة الكويتية للإستشارات

مخبر

مخبر

مخبر





## الشركة العامة للصوامع والتخزين

قطاع القاهرة

نأكس ٤٧٩٤٦٩٧٢  
منايات جينه تقصى الكفا لعم

| الموقع         | السعة التخزينية | الرصيد الحالي |
|----------------|-----------------|---------------|
| ص / ارم        | ١٥٠٠٠٠          | ١٢٨١٧٣,١٥٠    |
| بنكر العالله   | ٤٦٠٠٠           | ٣٩٤٠٨,٤٢٠     |
| صومعة الياسمين | ٢٠٠٠٠           | ١٩٣٠٠,٧٢٠     |
| شونة الياسمين  | ٤٨٠٠            | ٣٧٢٠,٦٨٠      |

الرئيس لجنة تسوية  
الأشغال الخلقى  
د. محمد عبد الحليم  
حاسب / محمد عبد الحليم

اللجنة



# مرفق رقم

(٣٥)

مستندات الزيارة التاسعة

(شونة وصومعة الرباعية)

مجلس النواب  
لجنة تقصي الحقائق  
(توريد القمح)

محضر جرد (إثبات حالة)

أنه في يوم الأربعاء الموافق ٢٧ / ٧ / ٢٠١٦، قامت لجنة تقصي الحقائق بمجلس النواب الخاصة بدراسة مشكلات فساد توريدات القمح، بالانتقال الي موقع شونة / صومعة الراعي / بليس / الشرفه ملك السيد / شهر مكي السيد لله

أفادت ادارة الصومعة بأن مالك الشونة / الصومعة قام بتأجيرها بعمد مسيت التاريخ ٢٠١٦ الي السيد / أحمد عبدالله الضيفي بطاقة رقم ٤٦٧ - ٤٦١ - ٣٨١ الخاصة بالصومعة .

وقدمت الإدارة صورة من السجل التجاري رقم ١٤٩٨٥٤ براسمال ٣٠٠ و ٢١ جنيه وصورة من البطاقة الضريبية رقم ٤٦٧ - ٤٦١ - ٣٨١ الخاصة بالصومعة .

وحضر من السادة أعضاء اللجنة كل من

السيد / محمد عبد العظيم جابر  
المهندس / ياسر محمد  
الاسكاز / ابراهيم عبد الناصر  
الاسكاز / هاشم صند ابو الوفا ابراهيم هاشم صند ابو الوفا

ملم يحضر أو سواه من السادة السيدات السادة  
السيد (معد ١٤٩٨٥٤) او المستأجر أو المالك  
الفعلي للسونة

محمد عبد العزيز

لواء / سرب عازل  
محمد عبد العزيز

سردارة شركة السكر  
بالتفويض

لغرض السكر

وقد رافق اللجنة كل من :

رئيس مباحث مركز بليس

٢ / محمد السيد حبيب

ضابط مباحث تفتيش

عبد / ولي محمد توفيق بحوره

مدير اده لرقابه التفتيش

محمد عبد الله محمد محمد طلعت

مفتش صيانة هبب جبره لكونه

٣ / محمد عبد الله عبد الله ابراهيم

بالتفويض

مفتش صيانة هبب جبره لكونه

٤ / همام محمد الحلاوي

احصائي استيراد بالشركة العامة

محمد علي عبد الله

للصوامع الادارة لزرعيه بالتفويض

السيد محمد الكفاوي

انامت اللجنة بمراجعة مستندات و سجلات الصومعة ، وتبين لها أن إجمالي كميات

القمح الواردة للصومعة في الفترة من ٢٠١٦ / / وحتي ٢٠١٦ / /

تبلغ ١٠٦٤١٨٦٧٥ طن قمح ، وأن الكمية التي تم صرفها تبلغ

١٠٧٩٠ طن قمح ، والمتبقي داخل الصومعة <sup>الستة</sup> ١٠٥٣٤٥٨٦٥ ~~١٠٥٣٤٥٨٦٥~~ طن قمح .

وقد استعانت اللجنة في جرد الكميات الموجودة فعلياً في الصومعة بشركة (SGS)

العالمية للتفتيش على البضائع والسلع ، والتي يمثلها المهندس / محمد عبد الرزاق

وكذلك الهيئة الهندسية بالقوات المسلحة والتي يمثلها / اللواء / شرف عادل باسيل

و اللتين قامتتا بعمل كافة القياسات اللازمة لحساب كميات القمح ، وأفادا بأن

الكمية الموجودة فعلياً بالصومعة هي <sup>الستة</sup> ٥٨٤٢٢,٧٧ طن قمح وبالتالي تكون كمية

العجز في الصومعة هي :- <sup>الستة</sup> ٤٧١١٤,٠٩٥ طن

الكمية المذكورة بالسجلات - الكمية الموجودة فعلياً

لواء / شرف عادل باسيل

محمد عبد الرزاق  
محمد عبد الرزاق  
محمد عبد الرزاق

عبد / ولي محمد توفيق





التقرير المقدم من شركة اس جي اس مصر  
الى لجنة تقصي الحقائق بمجلس النواب المصري  
بشان تقدير وحصر كميات القمح المحلى المخزنة بصوامع وشونه  
الرباعيه بمركز بلبين محافظة الشرقية في ٢٠١٦/٧/٢٧ .

**أولاً :- تقديم :**

شركة اس جي اس مصر هي احدى مجموعة شركات اس جي اس العالمية التي تعمل فى مجالات الفحص والتفتيش والتحقق واجراء التحاليل المعملية والاختبارات فضلاً عن وتوكيد نظم الجودة على كافة السلع والبضائع حيث تتواجد اس جي اس العالمية فى اكثر من ١٤٠ دولة على مستوى العالم ومن بينها مصر. كما تتواجد اس جي اس مصر بمقرها الرئيسى المختار ( ٩ ج شارع أحمد كامل – متفرع من شارع اللاسكى – المعادى الجديدة – القاهرة ) فضلاً عن تواجدها بفروعها وانشطتها وامكانياتها المختلفة فى كل من ( الاسكندرية / دمياط / داخل ميناء الادبية بالسويس / بورسعيد / سفاجا / العريش / ٦ اكتوبر). حيث يعمل ب اس جي اس مصر مايقرب عن ٤٠٠ خبير ومهندس وفنى وادارى تم اختيارهم وتأهيلهم محلياً ودولياً لتنفيذ كافة التكاليفات التى تطلب التى تقرها جهات الاعتماد فى هذه الانشطة محلياً ودولياً . وتعمل اس جي اس مصر من خلال منظومة عمل متكاملة طبقاً للقوانين والاصول الخاصة بطرق الفحص والقياس المحلية والدولية فى كافة التكاليفات والمهام فى المجالات ذات الصلة المشار اليها بعاليه.

**ثانياً:- تقرير تقدير كميات القمح المحلى المخزنة  
بصوامع وشونه الرباعيه فى ٢٠١٦/٧/٢٧**

|                                 |  |
|---------------------------------|--|
| تاريخ الفحص و مرجع العملية      | AGRI16 -1092 - 27/07/2016              |
| الجهة المقدم اليها التقرير      | مجلس النواب المصري - لجنة تقصي الحقائق |
| موقع / مكان الفحص :             | صوامع وشونه الرباعيه                   |
| نوع المخزون موضع الفحص والتقدير | قمح محلي                               |

حيث قام فريق عمل متخصص من شركة اس جي اس مصر لتنفيذ عملية تقدير الكميات المطلوبة بالصوامع والشونه المشار اليها بعاليه ويحضر السادة ممثلى لجنة تقصي الحقائق الموقرة بمجلس النواب المصري :-

- بناء على التعليمات الصادرة لشركة اس جي اس مصر من لجنة تقصي الحقائق بمجلس النواب المصري و تكليفنا بقياس كمية / مخزون القمح التى فى حيازة صوامع وشونه الرباعيه حيث قامت شركتنا بتنفيذ التكاليف الصادر لها يوم الاربعاء الموافق ٢٧/يوليو/٢٠١٦ من الساعة العاشرة والنصف صباحاً وحتى الساعة الثامنة والنصف مساءً وذلك على النحو التالى :-



## قياس كمية القمح المخزنه في الشونه

| رقم   | الحجم المقياس           | الكثافة | الوزن التقديرى |
|-------|-------------------------|---------|----------------|
| 1     | 78194.28 m <sup>3</sup> | 0.74    | 58233.767 MT   |
| Total | 78194.28 m <sup>3</sup> |         | 58233.767 MT   |

### ملاحظة :

تم تقدير الوزن عن طريق حساب وتقدير اجمالى حجم القمح الموجود في الصومعه والشونه من خلال قياس الكثافه والكميه حيث تخضع طرق القياس لنسبه خطأ  $\pm 0.5\%$  أخذين في الاعتبار ان هذا التقرير تم حسابه وقياسه في التاريخ والوقت المشار اليه مسبقاً طبقاً للتكليف الصادر من لجنة تقصى الحقائق . وان شركتنا من جانبها غير مسئولة عن حدوث أى تغيير في الكميات المخزنة بالصوامع محل التقدير والفحص والذي قد يطرأ فيما بعد مغادرة شركتنا واللجنة لموقع الصومعة محل الفحص والتقدير أو كذلك قبل تواجدها مع اللجنة المشكلة لفحص وتقدير مواقع الكميات المخزنة والتي حددتها اللجنة وطلبت قيامنا بقياسها وتقديرها . ومن الجدير بالذكر أيضاً أن جميع الخدمات التي تقدمها SGS لكافة المتعاملين معها من منظمات ومؤسسات اعمال أو هيئات حكومية او غير حكومية تكون وفقاً للشروط والاحكام والضوابط الخاصة بهذه الخدمات حيث يمكن للسادة لجنة تقصى الحقائق الموقرة الاطلاع عليها عبر الموقع الالكتروني للشركة

. [www.eg.sgs.com](http://www.eg.sgs.com)

• إضافة الى ذلك تؤكد شركتنا بأنها ليست لديها اية سيطرة على مكان تخزين الاقماح موضوع القياس والتقدير فضلاً عن عدم مسئوليتها عن اى نوع من انواع الحيازة والتخزين او شروط ومتطلبات الحفاظ على سلامة وجودة الاقماح المخزنة .

والله ولى التوفيق ،

مقدمه / شركة اس جي اس ايجيبت

مهندس / عبد الله الشحات

مدير قطاع الخدمات الزراعية



SGS Egypt / Management 9G Ahmed Kamel St. (off Lascelky St.), New Maadi, Cairo.

t (+20 2) 27 26 3000 1 (+30 2) 25 200 797 www.eg.sgs.com

Member of the SGS Group (Société Générale de Surveillance)



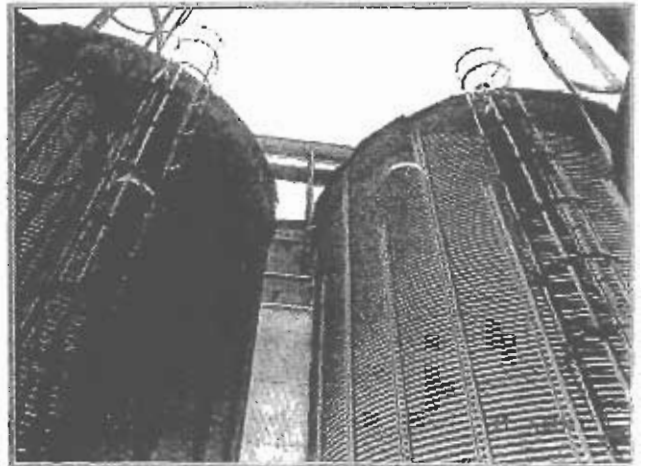
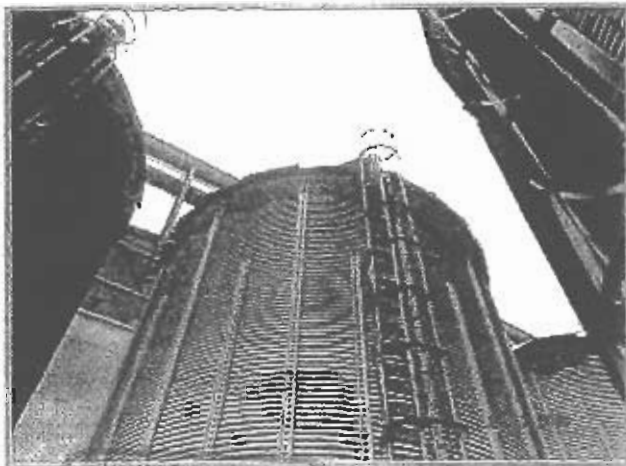
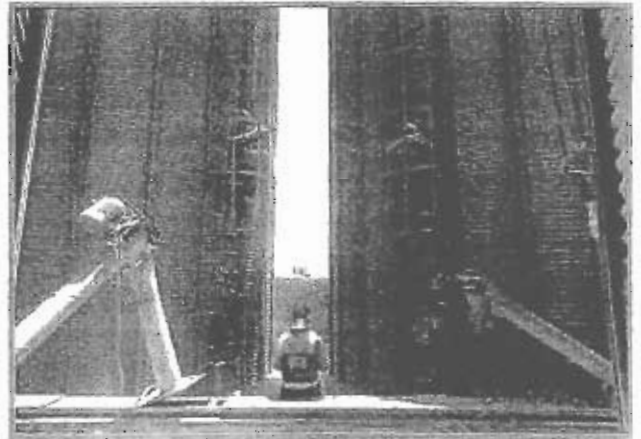
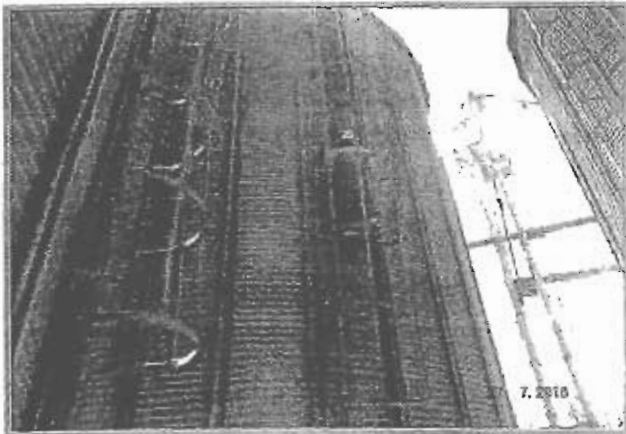

صورة توضيحية من مواقع خلال موقع التخزين بصوامع وشوئنه الرباعيه بمركز بلبيس محافظة الشرقيه في ٢٠١٦/٧/٢٧

SGS  
٢٠١٦/٧/٢٧

9G Ahmed Kamel St. (off Laselky St.), New Maadi, Cairo  
t (+20 2) 27 26 3000 f (+20 2) 25 200 797 www.sgsgs.com  
Membre of the SGS Group (Société Générale de Surveillance)

# SGS

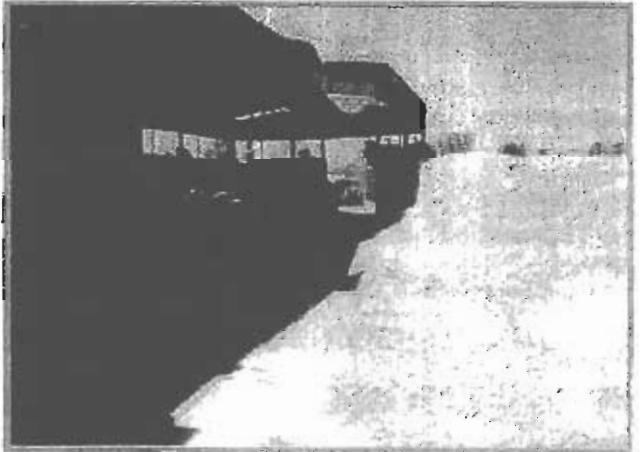
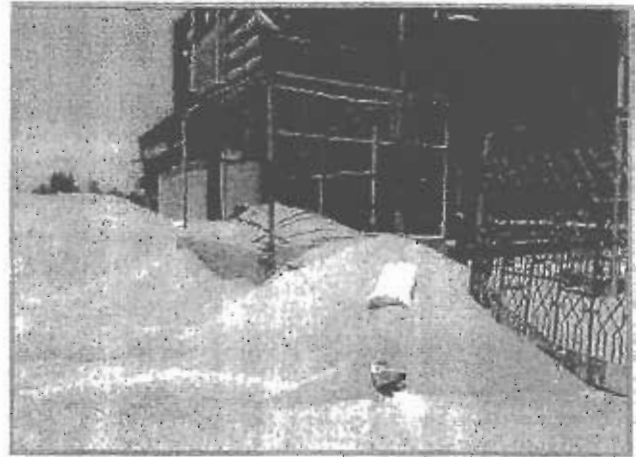
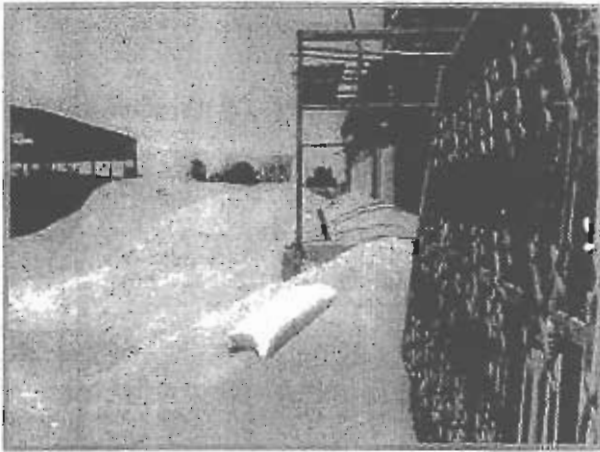

اس جي اس انجنييرينج ليميتد  
(ش.م.م.م.)  
**SGS**  
SGS Egypt  
SGS Egypt Limited  
4000-006

صورة توضيحية من مواقع خلال موقع التخزين بصوامع وشونه الرباعيه بمركز بلبس محافظة الشرقية

9G Ahmed Kamel St. (off Laselky St), New Maadi, Cairo.  
☎ (+20 2) 27 26 3000 f (+20 2) 25 200 797 www.eg.sgs.com  
Membre of the SGS Group (Société Générale de Surveillance)

SGS

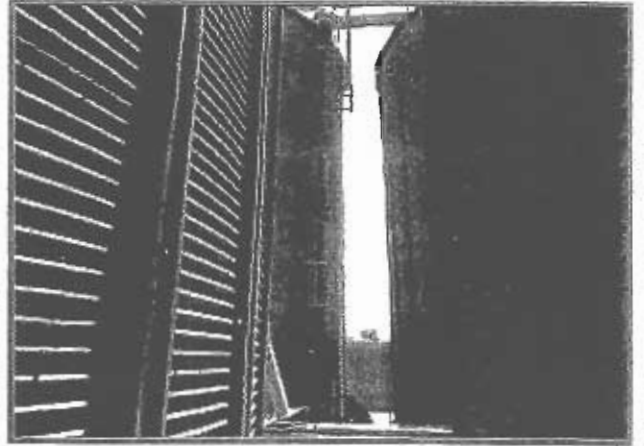
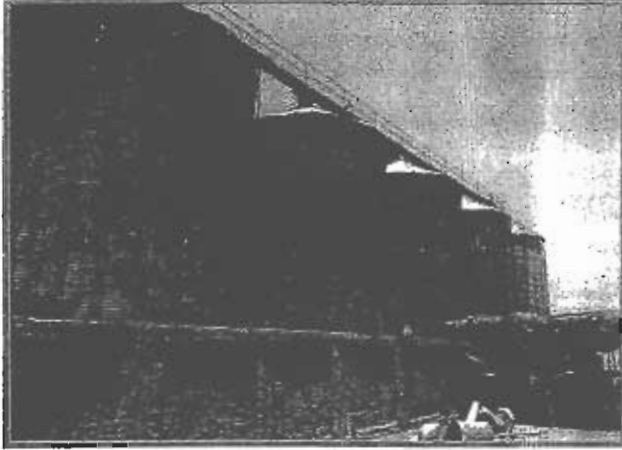

صورة توضيحية من مواقع خلال موقع التخزين بصوامع وثبوتة الرياغيه بمركز بليس محافظة الشرقية في ٢٠١٦/٧/٢٧



SGS Egypt Management 9G Ahmed Kamel St. (off Laselky St.), New Maadi, Cairo.  
t (+20 2) 27 26 3000 f (+20 2) 25 200 797 www.eg.sgs.com  
Membre of the SGS Group (Société Générale de Surveillance)



السيد الاستاذ / مجدى ملك مكسيموس

رئيس لجنة تقصى الحقائق بمجلس النواب

تحية طيبة وبعد ،،

ردا على خطاب سيادتكم بخصوص فحص عينات قمح تجارى والتي تم سحبها بتاريخ ٢٠١٦/٧/٢٧ من خلايا شونة الرباعية وصومعة الرباعية الكائنة فى بلبس - محافظة الشرقية - ناحية قرية السلام وذلك لتحديد ما كانت اقماح محلية او مستوردة او خليط من الاثنين وتحديد نسبة النقاوة

توسيس

نتشرف ان نرسل لسيادتكم المسطر ادناه نتيجة الفحص المعملى

| رقم العينة | رقم مسلسل | نوع العينة | تاريخ اخذ العينه | توسيس %             | النقاوة للتموين % | نتيجة الفحص المعملى            |
|------------|-----------|------------|------------------|---------------------|-------------------|--------------------------------|
| ١٠٤        | ١         | قمح خام    | ٢٠١٦/٧/٢٧        | ٠.١                 | ٩٩.٣              | العينة خليط من الاقماح المحلية |
| ١٠٥        | ٢         | قمح خام    | ٢٠١٦/٧/٢٧        | ٠.١                 | ٩٩.٢              | العينة خليط من الاقماح المحلية |
| ١٠٦        | ٣         | قمح خام    | ٢٠١٦/٧/٢٧        | ٠.١                 | ٩٩.٢              | العينة خليط من الاقماح المحلية |
| ١٠٧        | ٤         | قمح خام    | ٢٠١٦/٧/٢٧        | ٠.١                 | ٩٩.٢              | العينة خليط من الاقماح المحلية |
| ١٠٨        | ٥         | قمح خام    | ٢٠١٦/٧/٢٧        | ٠.١                 | ٩٩.٢              | العينة خليط من الاقماح المحلية |
| ١٠٩        | ٦         | قمح خام    | ٢٠١٦/٧/٢٧        | ٠.١                 | ٩٩.٢              | العينة خليط من الاقماح المحلية |
| ١١٠        | ٧         | قمح خام    | ٢٠١٦/٧/٢٧        | ٠.١                 | ٩٩                | العينة خليط من الاقماح المحلية |
| ١١١        | ٨         | قمح خام    | ٢٠١٦/٧/٢٧        | ٠.١ - بما حشرات حية | ٩٩.٢              | العينة خليط من الاقماح المحلية |

حشرات حية

وهذه النتيجة للعينة المرسله فقط والادارة غير مسئولة عن مطابقتها لاصل الكمية المأخوذ منها.

وتفضلوا سيادتكم بقبول فانق الاحترام،،،

تحريرا فى ٢٠١٦/٨/٢

مدير المعمل المركزى للنقاوى  
م/ اهدى فكرى ابو اليمين



مدير المكتب الفنى

+



١٧٠٤٩٧٠٠١٦  
١٦

بسم الله الرحمن الرحيم  
الحمد لله رب العالمين  
والصلاة والسلام على  
سيدنا محمد وآله الطيبين  
الطاهرين

بسم الله الرحمن الرحيم  
الحمد لله رب العالمين  
والصلاة والسلام على  
سيدنا محمد وآله الطيبين  
الطاهرين

بسم الله الرحمن الرحيم  
الحمد لله رب العالمين  
والصلاة والسلام على  
سيدنا محمد وآله الطيبين  
الطاهرين

بسم الله الرحمن الرحيم  
الحمد لله رب العالمين  
والصلاة والسلام على  
سيدنا محمد وآله الطيبين  
الطاهرين

بسم الله الرحمن الرحيم  
الحمد لله رب العالمين  
والصلاة والسلام على  
سيدنا محمد وآله الطيبين  
الطاهرين

١٦ / ٧ / ٢٠١٦



بسم الله الرحمن الرحيم  
الحمد لله رب العالمين  
والصلاة والسلام على  
سيدنا محمد وآله الطيبين  
الطاهرين

١٦ / ٧ / ٢٠١٦



وزارة التعاون والتجارة الداخلية  
 قطاع الرقابة والتوزيع  
 قطاع مكتب الوزير  
 لجنة الرقابة العامة

مذكرات بيان حالة نقض الجزر

انه في يوم الأحد الموافق ١٤/٧/٢٠١٦ م وعقر لثوته الرابطة بليس  
 وعرفت انما على ابراهيم محسن كبير مفتين بالوزارة - اُشتت الأثني  
 بناء على قرار الرقابة العامة في لقصته رقم ٢٦٩١٨ لالت صغ بليس  
 تشكيل لجنة من قبل الوزارة لتصفية لثوته وتصفيه صفرية حيث  
 تم تشكيل لجنة من الوزارة وتم الاستعانة بالعضاء من الرقابة على اصدار  
 والواردات - وعضو من جمعيه اقبائهم بالشرفه - وعضو من ادارة ثمن بليس  
 وتوصيت اللجنة بكامل اعضائها وقضويهم / حاتم كرس مياقت  
 ثمن لوزارة وقضويهم ١ / رقيب / اسامح عبد الحليم احمد ٢ / رقيب عبد السلام  
 صودة عام ٣ / سري / ابراهيم محمد السيد من قوة مركز شرط بليس لعرض  
 الجزر الموجود بالثوته حيث وجد انه جزر موجود على ايات الرئيس  
 للصرفه وتم قضاة كضويهم جميع الاعضاء وتوصيتهم الى الجمع الموجود  
 على كائنه لتقبل للصرفه وتم قضاة كضويهم جميع الاعضاء والتمس  
 وتم التوجه الى ثومه لتقبل للصرفه وتم قضاة الجزر الاخر من ثوم  
 وذلك لرئيسه العمل والصرف من الصرفه من يتم كقصته الكاملت  
 لثوته والصرفه - وتاريخه حيث كانت لثومه لظهورها ظهراً  
 وتوقع من جميع الاعضاء وتوقع انه لثوته

- ١- محمد يوسف رقيب
  - ٢- علي محمد عضو
  - ٣- جمال عثمان عضو
  - ٤- احمد محمد عضو
  - ٥- عبد الحليم احمد رقيب
  - ٦- رقيب بيان
  - ٧- اسامح عبد الحليم احمد
  - ٨- ابراهيم محمد السيد
  - ٩- عبد السلام صودة
- اسم لثونه  
 محمد عبد السلام
- فوق مركز بليس



قرار النيابة العامة في المحضر رقم ٢٦٩١٨ لسنة ٢٠١٦ جنح مركز بلبيس

أولاً : يصرف الحاضرين من سراي النيابة .

ثانياً : تشكل لجنة ثلاثية من وزارة التموين والتجارة الداخلية برئاسة / مجدي يوسف عبد الباسط ،

وعضوية كل من :- ١- علي ابراهيم عبد الله ٢- جميل جمال عثمان .

تكون مهمتهم بعد مطالعة أوراق الدعوى ومستنداتها وما عسى أن يقدمه الخصوم فيها الإنتقال إلى الشونة الرباعية التابعة للشركة المصرية القابضة للصوامع والتخزين ، والكائن مقرها ببلبيس ، وذلك لفحص المواد التموينية الواردة للمستودع ومطابقتها من حيث مقدارها ومحتواها الوارد بدفتر المستودع ، وكذا فحص اعمال المتهم / محمد أحمد عبد الرازق ، أمين الشونة بالشركة لبيان عما إذا كان القمح محل الفحص محلي أو مستورد أو خليط ، وكذلك كنية والطبيعة القانونية لتلك الشركة والإطلاع على ما لديها من مستندات وذلك وقوفاً على ما إذا كان شاب أعمال صرف المواد التموينية موضوع البلاغ المقدم من ثمة شبهة جريمة من جرائم العدوان على المال العام ، مع بيان إذا كان المتهم أو أي شخص يعمل بالشركة قد اختلس أو استولى أو سهل لغيره الاستيلاء على أية مبالغ أو مستندات أو أوراق خاصة بالشركة من عدمه ، وفي الحالة الأولى بيان تلك المخالفات وشبهتها ورافاق صورة من المستندات الدالة على ذلك والضرر الناشئ عنه وما إذا كانت تلك المخالفات تعزى لعمد أو إهمال والمتسبب فيها وبيان اسس احتساب قيمة الضرر بأموال الشركة ، وللجنة في سبيل أداء مأموريتها الإنتقال إلى أي جهة حكومية أو غير حكومية للإستدلال بها بالإطلاع على ما لديها من أوراق ومستندات وسؤال ما ترى لزوم سؤاله على أن يكون هذا السؤال بغير حلف يمين ، وللجنة مباشرة عملها مجتمعين أو منفردين ، واللجنة القيام بتصفية الشونة تصفية كاملة والصوامع بصرف كامل أرصدها ، على أن تعد اللجنة تقرير بما انتهت إليه في ميعاد أقصاه ثلاثة أشهر من تاريخه وكلفت اللجنة بالحضور لسراي النيابة صباح يوم ١٠/١٠/٢٠١٦ .

ثالثاً : يستعجل تنفيذ قرار اتنا السابقة بجلسة ٢٠١٦/٧/٣١ .

**مرفق رقم**

**(٣٦)**

الشركة الدولية للإستثمار ومنتجات الحبوب  
 إبن واره رقم 700  
 خاص بالوزنة الثانية (صوامع أرد)

مورد 70 الصفحة  
 رقم الشبارة 2951  
 رقم المفطورة 3912  
 الجبهة

الصفحة  
 رقم الشبارة  
 رقم المفطورة  
 الجبهة

| التوقيت    | التاريخ    | الوزن  | بيان         |
|------------|------------|--------|--------------|
| 12:00:00 ص | 11/05/2016 | 87.790 | وزنة أولى    |
| 12:00:00 ص | 11/05/2016 | 23.170 | وزنة ثانية   |
|            |            | 64.620 | الوزن الصافي |

التوقيع: ..... اسم المستفيد: .....  
 الختم: ..... استلمت القمية الموضحة أعلاه  
 التوقيع: ..... الاسم: .....  
 التوقيع: ..... التوقيع: .....

شركة الدولية للإستثمار ومنتجات الحبوب  
 الكيلو 76 شرق طريق اسكندرية الصحراوي (صوامع أرم)

إذن واره رقم 701  
 خاص بالوزنه الثانيه

موزة 70 الصالحه  
 رقم البساره 2627  
 رقم المفظوره 1925  
 الجبهه

23.5 صبح الصنف  
 خبثم اشرف اسم السابق  
 مكتبه النقل

| التوقيت    | التاريخ    | الوزن  | بسال         |
|------------|------------|--------|--------------|
| 12:00:00 ص | 11/05/2016 | 96.210 | وزنه اولي    |
| 12:00:00 ص | 11/05/2016 | 23.530 | وزنه ثانيه   |
|            |            | 72.680 | الوزن الصافي |

التوكيد: .....  
 اسم السابق: .....  
 استمف التامه الموضحة اعلام  
 الاسم: .....  
 التوكيد: .....

1177

إبن واره رقم 699

خاص بالوزن الكمية

الشركة الدولية للإستثمار ومنتجات الحبوب

الكلو 76 طرف طريق امكندرية الصحراوي (صوامع أرم)

موزة 70 الصالحة  
رقم السماره 2937  
رقم المدفورة 2738  
الجهة

الصف 23.5  
رقم الصف 23.5  
اسم السائق علي عبد السلام  
مكتب النقل

| التوقيت    | التاريخ    | الوزن  | بيسان        |
|------------|------------|--------|--------------|
| 12:00:00 ص | 11/05/2016 | 98.110 | وزنه اولى    |
| 12:00:00 ص | 11/05/2016 | 24.230 | وزنه ثابته   |
|            |            | 73.880 | الوزن الصافي |

التوقيع: ..... اسم السائق: .....

مكتب: ..... استلمت الكمية الموضحة أعلاه.

التوقيع: ..... الاسم: .....

التوقيع: ..... التوقيع: .....

مرفق رقم

(٣٧)

(٢٠٨٥) ص ١٥٠

بتاريخ اليوم ١٨ / ١ / ٢٠١٧  
فتح المحضر بمعرفتنا نحن / العقيد / أحمد سامي ماضي  
وأثبت الآتي

في إطار الخطة الموضوعية لمتابعة الأسواق والمخابز وكافة المنتجات الغذائية والصناعية المطروحة بالأسواق ومدى التزام هذه المنشآت بتطبيق القوانين والمواصفات القياسية المفروضة والتنسيق مع جميع الجهات المعنية بذلك حيث وردت مذكرة من إدارة الرقابة التموينية بمديرية القليوبية بشأن ملاحظة شركة الكروت الذكية سمارت من قيام بعض أصحاب المخابز بصرف كميات من الخبز بالمخالفة لقواعد الصرف عن طريق استخدام بطاقة ذكية ذات رقم واحد أكثر من مرة وتكرار عملية البيع مما ترتب عليه التهرب والاستيلاء على المال العام المخصص لدعم رغيف الخبز بدون وجه حق ومخالفة الواقع وبناءً على ذلك وبتكليف من السيد العقيد / رئيس مباحث تموين القليوبية بتكثيف التحريات حول تلك الوقائع لكشف غموضها ومعرفة ظروف وملابساتها وقد أسفرت تلك التحريات عن صحة تلك الوقائع وبناءً على ذلك فقد قمنا باستدعاء وطلب حضور المدعو / عبد الرزاق السيد

عبد الرزاق السيد

صاحب مخبز بلدي بناحية / بلدة إلفا من الشركة  
ومنصرف له ماكينة صرف خبز لكود رقم / ١٤٩٢٢٩  
الكروت الذكية سمارت وذلك لقيامه بإجراء عمليات بيع وهمية للخبز وعدداً من مبالغ  
بكمية خبز قدرها ٥٠٠٠ رغيف

عبد الرزاق السيد

رغيف باستخدام بطاقة ذكية بشكل متكرر ومتلاحق بالمخالفة لقواعد الصرف التي لا تتيح صرف مثل هذه الكميات ولا عدد المرات المتتالية في نفس اليوم الواحد ومما يعد تريب واستيلاء على المال العام بلغ مقداره ألفاً وثلاثمائة وستين رغيفاً  
كما يكون متهمًا بتجميع كميات الدقيق المدعم المنصرف له من المطحن التابع له مجاناً وفقاً لمنظومة دعم رغيف الخبز بما يعادل عدد أرغفة الخبز التي تمت بعمليات البيع الوهمية المشار إليها وبيعها في السوق السوداء والتريب من ورائها وحيث لم يحضر سالف الذكر وعليه فقد قمنا بتحرير محضر بالواقعة لقيده / السيد / عبد الرزاق السيد  
وعرضه على النيابة العامة للأذن بضبط وإحضار المتهم سالف الذكر لسؤاله عما لو سأل  
ومواجهته بما نسب إلهي من اتهامات وتحرير محضر وعرضه على النيابة العامة  
لأخذ اللازم قانوناً .

( ٨١ ) من المأموريات

مديرية أمن القليوبية  
إدارة مباحث تموين القليوبية  
قسم مباحث تموين جنوب القليوبية

٢٤

الساعة ١٠  
رئيس مباحث القسم

بتاريخ اليوم ١٨ / ١ / ٢٠١٧  
فتح المحضر بمعرفتنا نحن النيابة العامة

وأثبت الآتي

في إطار الخطة الموضوعية لمتابعة الأسواق والمخازن وكافة المنتجات الغذائية والصناعية المطروحة بالأسواق ومدى التزام هذه المنشآت بتطبيق القوانين والمواصفات القياسية المفروضة والتنسيق مع جميع الجهات المعنية بذلك حيث وردت مذكرة من إدارة الرقابة التموينية بمديرية القليوبية بشأن ملاحظة شركة الكروت الذكية سمارت من قيام بعض أصحاب المخازن بصرف كميات من الخبز بالمخالفة لقواعد الصرف عن طريق استخدام بطاقة ذكية ذات رقم واحد أكثر من مرة وتكرار عملية البيع مما ترتب عليه التهرب والاستيلاء على المال العام المخصص لدعم رغيف الخبز بدون وجه حق ومخالفة الواقع وبناء على ذلك وبتكليف من السيد العقيد / رئيس مباحث تموين القليوبية بتكثيف التحريات حول تلك الوقائع لكشف غموضها ومعرفة ظروف وملابساتها وقد أسفرت تلك التحريات عن صحة تلك الوقائع والوقائع وبناء على ذلك فقد قمنا باستدعاء وطلب حضور المدعو / محمد عبد القادر السيد صاحب مخبز بلدي بناحية / بندر القمامة

ومنصرف له ماكينة صرف خبز لكود رقم / ١٤١٠  
الكروت الذكية سمارت وذلك لقيامه بإجراء عمليات بيع وهمية للخبز وعدد ١١  
بكمية خبز قدرها ١٠٠٤

رغيف باستخدام بطاقة ذكية بشكل متكرر ومتلاحق بالمخالفة لقواعد الصرف التي لا تتيح صرف مثل هذه الكميات ولا عدد المرات المتتالية في نفس اليوم الواحد ومما يعيد تريبج واستيلاء على المال العام بلغ مقداره

كما يكون متهمًا بتجميع كميات الدقيق المدعم المنصرف له من المطحن التابع له مجانًا وفقًا لمنظومة دعم رغيف الخبز بما يعادل عدد أرغفة الخبز التي تمت بعمليات البيع الوهمية المشار إليها وبيعها في السوق السوداء والتريبج من ورائها حيث لم يحضر سالف الذكر وعليه فقد قمنا بتحرير محضر بالواقعة لقيده /

وعرضه على النيابة العامة للأذن بضبط وإحضار المتهم سالف الذكر لسؤاله ومواجهته بما نسب إليه من اتهامات وتحرير محضر وعرضه على النيابة العامة لاتخاذ اللازم قانونًا .



(١٤٠) / ١٨٨ / ١ / ٢٠١٧  
الساعة ١١  
رئيس مباحث القسم

بتاريخ اليوم  
فتح المحضر بمعرفتنا نحن القليوبية

وأثبت الآتي

في إطار الخطة الموضوعية لمتابعة الأسواق والمخابز وكافة المنتجات الغذائية والصناعية المطروحة بالأسواق ومدى التزام هذه المنشآت بتطبيق القوانين والمواصفات القياسية المفروضة والتنسيق مع جميع الجهات المعنية بذلك حيث وردت مذكرة من إدارة الرقابة التموينية بمديرية القليوبية بشأن ملاحظة شركة الكروت الذكية سمارت من قيام بعض أصحاب المخابز بصرف كميات من الخبز بالمخالفة لقواعد الصرف عن طريق استخدام بطاقة ذكية ذات رقم واحد أكثر من مرة وتكرار عملية البيع مما ترتب عليه التهرب والاستيلاء على المال العام المخصص لدعم رغيف الخبز بدون وجه حق ومخالفة الواقع وبناء على ذلك وبتكليف من السيد العقيد / رئيس مباحث تموين القليوبية بتكثيف التحريات حول تلك الوقائع لكشف غموضها ومعرفة ظروف وملابساتها وقد أسفرت تلك التحريات عن صحة تلك الوقائع وبناء على ذلك فقد قمنا باستدعاء وطلب حضور المدعو محمد السيد

صاحب مخبز بلدي بناحية كفر اسرنا النزع الفاضل السيد

ومنصرف له ماكينته صرف خبز لكود رقم ١٠٤١ / ١٠٤١  
الكروت الذكية سمارت وذلك لقيامه بإجراء عمليات بيع وهمية للخبز وعددهم ١٥  
بكمية خبز قدرها ٢٩٩٥ رغيف

رغيف باستخدام بطاقة ذكية بشكل متكرر ومتلاحق بالمخالفة لقواعد الصرف التي لا تتيح صرف مثل هذه الكميات ولا عدد المرات المتتالية في نفس اليوم الواحد ومما بعد تريح واستيلاء على المال العام بلغ مقداره

كما يكون منهما بتجميع كميات الدقيق المدعم المنصرف له من المطحن التابع له مجاناً وفقاً لمنظومة دعم رغيف الخبز بما يعادل عدد أرغفة الخبز التي تمت بعمليات البيع الوهمية المشار إليها ويبيعها في السوق السوداء والتربح من وراءها حيث لا يحضر سالف الذكر وعليه فقد قمنا بتحرير محضر بالواقعة لقيده /

وعرضه على النيابة العامة للأذن بضبط وإحضار المتهم سالف الذكر لسواله ومواجهته بما نسب إلي من اتهامات وتحرير محضر وعرضه على النيابة العامة لاتخاذ اللازم قانوناً .

(١٨٢) (٢٠١٦) (٢٠١٦) (٢٠١٦)

بتاريخ اليوم ١٨ / ١٦ / ٢٠١٦  
فتح المحضر بمعرفة نحن النقيب / السيد سامي مصطفى  
رئيس مباحث القسم الساعة ١١  
وأثبت الآتي

في إطار الخطة الموضوعية لمتابعة الأسواق والمخابز وكافة المنتجات الغذائية والصناعية المطروحة بالأسواق ومدى التزام هذه المنشآت بتطبيق القوانين والمواصفات القياسية المفروضة والتنسيق مع جميع الجهات المعنية بذلك حيث وردت مذكرة من إدارة الرقابة التموينية بمديرية القليوبية بشأن ملاحظة شركة الكروت الذكية سمارت من قيام بعض أصحاب المخابز بصرف كميات من الخبز بالمخالفة لقواعد الصرف عن طريق استخدام بطاقة ذكية ذات رقم واحد أكثر من مرة وتكرار عملية البيع مما ترتب عليه التهرب والاستيلاء على المال العام المخصص لدعم رغيف الخبز بدون وجه حق ومخالفة الواقع وبناء على ذلك وبتكليف من السيد العقيد / رئيس مباحث تموين القليوبية بتكثيف التحريات حول تلك الوقائع تكشف غموضها ومعرفة ظروف وملابساتها وقد أسفرت تلك التحريات عن صحة تلك الوقائع وبناء على ذلك فقد قمنا باستدعاء وطلب حضور للمدعو السيد محمد عبد القادر السيد صاحب مخبز بلدي بناحية / بدر الأهامر الكري

ومنصرف له ماكينته صرف خبز لكود رقم / ١٦١٠٥١  
من شركة الكروت الذكية سمارت وذلك لقيامه بإجراء عمليات بيع وهمية للخبز وعدم عملية  
بكمية خبز قدرها ١٠٠٤٠ رغيف

رغيف باستخدام بطاقة ذكية بشكل متكرر ومتلاحق بالمخالفة لقواعد الصرف التي لا تتيح صرف مثل هذه الكميات ولا عدد المرات المتتالية في نفس اليوم الواحد ومما بعد تريح واستيلاء على المال العام بلغ مقداره الماء وسامح كما يكون متبهما بتجميع كميات الدقيق المدعم المنصرف له من المطحن التابع له مجانا وفقا لمنظومة دعم رغيف الخبز بما يعادل عدد أرغفة الخبز التي تمت بعمليات البيع الوهمية المشار إليها وبيعها في السوق السوداء والتربح من ورائها حيث لم يفتقر يحضر سالف الذكر وعليه فقد قمنا بتحرير محضر بالواقعة لقيده / بدر الأهامر الكري وعرضه على النيابة العامة للأذن بضبط وإحضار المتهم سالف الذكر لسؤاله ومواجهته بما نسب إلهي من اتهامات وتحرير محضر وعرضه على النيابة العامة لاتخاذ اللازم قانونا .



١٦٦

بتاريخ اليوم ١٣ / ١ / ٢٠١٦  
فتح المحضر بمعرفتنا نحن / /  
الساعة ١١:٣٠  
رئيس مباحث القسم

وأثبت الآتي

في إطار الخطة الموضوعية لمتابعة الأسواق والمخابز وكافة المنتجات الغذائية والصناعية المطروحة بالأسواق ومدى التزام هذه المنشآت بتطبيق القوانين والمواصفات القياسية المفروضة والتنسيق مع جميع الجهات المعنية بذلك حيث وردت مذكرة من إدارة الرقابة التموينية بمديرية القليوبية بشأن ملاحظة شركة الكروت الذكية سمارت من قيام بعض أصحاب المخابز بصرف كميات من الخبز بالمخالفة لقواعد الصرف عن طريق استخدام بطاقة ذكية ذات رقم واحد أكثر من مرة وتكرار عملية البيع مما ترتب عليه التهرب والاستيلاء على المال العام المخصص لدعم رغيف الخبز بدون وجه حق ومخالفة الواقع وبناء أعلى ذلك وبتكليف من السيد العقيد / رئيس مباحث تموين القليوبية بتكثيف التحريات حول تلك الوقائع لكشف غموضها ومعرفة ظروف وملابساتها وقد أسفرت تلك التحريات عن صحة تلك الوقائع وبناء على ذلك فقد قمنا باستدعاء وطلب حضور المدعو /

صاحب مخبز بلدي بناحية /

ومنصرف له ماكينه صرف خبز لكود رقم /

الكروت الذكية سمارت وذلك لقيامه بإجراء عمليات بيع وهمية للخبز وعدد ٢٨٠ كجم بكمية خبز قدرها ١٧٠٠٠ كجم

رغيف باستخدام بطاقة ذكية بشكل متكرر ومتلاحق بالمخالفة لقواعد الصرف التي لا تتيح صرف مثل هذه الكميات ولا عدد المرات المتتالية في نفس اليوم الواحد ومما يعد تهرب واستيلاء على المال العام بلغ مقداره

١٨٨

كما يكون متبهما بتجميع كميات الدقيق المدعم المنصرف له من المطحن التابع له

مجانا وفقا لمنظومة دعم رغيف الخبز بما يعادل عدد أرغفة الخبز التي تمت بعمليات

البيع الوهمية المشار إليها وبيعها في السوق السوداء والتربح من ورائها وحيث لم

يحضر سالف الذكر وعليه فقد قمنا بتحرير محضر بالواقعة لقيده /

وعرضه على النيابة العامة للأذن بضبط وإحضار المتهم سالف الذكر لسؤاله عن

ومواجهته بما نسب إلهي من اتهامات وتحرير محضر وعرضه على النيابة العامة

لأخذ اللازم قانونا .







٤٤

بتاريخ اليوم ١٢ / ١ / ٢٠١٦  
فتح المحضر بمعرفتنا نحن / ١١١ / ١١١ / ١١١  
المناعة لزعزعة  
رئيس مباحث القسم  
وأثبت الآتي

في إطار الخطة الموضوعية لمتابعة الأسواق والمخابز وكافة المنتجات الغذائية والصناعية المطروحة بالأسواق ومدى التزام هذه المنشآت بتطبيق القوانين والمواصفات القياسية المفروضة والتنسيق مع جميع الجهات المعنية بذلك حيث وردت مذكرة من إدارة الرقابة التموينية بمديرية القليوبية بشأن ملاحظة شركة الكروت الذكية سمارت من قيام بعض أصحاب المخابز بصرف كميات من الخبز بالمخالفة لقواعد الصرف عن طريق استخدام بطاقة ذكية ذات رقم واحد أكثر من مرة وتكرار عملية البيع مما ترتب عليه التريبج والأستيلاء على المال العام المخصص لدعم رغيف الخبز بدون وجه حق ومخالفة الواقع وبناء على ذلك وبتكليف من السيد العقيد / رئيس مباحث تموين القليوبية بتكثيف التحريات حول تلك الوقائع لكشف غموضها ومعرفة ظروف وسلاسلها وقد أسفرت تلك التحريات عن صحة تلك الوقائع وبناء على ذلك فقد قمنا باستدعاء وطلب حضور المدعو / صاحب المخبز

صاحب مخبز بلدي بناحية / من شركة  
ومنصرف له ماكينة صرف خبز لكوود رقم /  
الكروت الذكية سمارت وذلك لقيامه بإجراء عمليات بيع وهمية للخبز وعدد ١٦١ كغ  
بكمية خبز قدرها ١٦١ كغ

رغيف باستخدام بطاقة ذكية بشكل متكرر ومتلاحق بالمخالفة لقواعد الصرف التي لا تتيح صرف مثل هذه الكميات ولا عدد المرات المتتالية في نفس اليوم الواحد ومما يعد تريبج واستيلاء على المال العام بلغ مقداره ١٦١ كغ  
كما يكون متبهما بتجميع كميات الدقيق المدعم المنصرف له من المطحن التابع له مجاناً وفقاً لمنظومة دعم رغيف الخبز بما يعادل عدد أرغفة الخبز التي تمت بعمليات البيع الوهمية المشار إليها وبيعها في السوق السوداء والتريبج من ورائها وحيث لم يحضر سالف الذكر وعليه فقد قمنا بتحرير محضر بالواقعة لفيده /  
وعرضه على النيابة العامة للأذن بضبط وإحضار المتهم سالف الذكر لسؤاله  
ومواجهته بما نسب إلهي من اتهامات وتحرير محضر وعرضه على النيابة العامة  
لاتخاذ اللازم قانوناً .



ع ١٤

بتاريخ اليوم ١٤ / ١٢ / ٢٠١٧  
فتح المحضر بمعرفتنا نحن / رئيس مباحث القسم

وأثبت الآتي

في إطار الخطة الموسوعة لمتابعة الأسواق والمخابز وكافة المنتجات الغذائية والصناعية المطروحة بالأسواق ومدى التزام هذه المنشآت بتطبيق القوانين والمواصفات القياسية المفروضة والتنسيق مع جميع الجهات المعنية بذلك حيث وردت مذكرة من إدارة الرقابة التموينية بمديرية القليوبية بشأن ملاحظة شركة الكروت الذكية سمارت من قيام بعض أصحاب المخابز بصرف كميات من الخبز بالمخالفة لقواعد الصرف عن طريق استخدام بطاقة ذكية ذات رقم واحد أكثر من مرة وتكرار عملية البيع مما ترتب عليه التربح والأستيلاء على المال العام المخصص لدعم رغيف الخبز بدون وجه حق ومخالفة الواقع وبناء على ذلك ويتكليف من السيد العقيد / رئيس مباحث تموين القليوبية بتكثيف التحريات حول تلك الوقائع لكشف غموضها ومعرفة ظروف وملابساتها وقد أسفرت تلك التحريات عن صحة تلك الوقائع وبناء على ذلك فقد قمنا باستدعاء وطلب حضور للمدعو / صاحب مخبز بلدي بناحية /

ومنصرف له ماكينة صرف خبز لعدد رقم / من شركة الكروت الذكية سمارت وذلك لقيامه بإجراء عمليات بيع وهمية للخبز وعدد بكمية خبز قدرها

رغيف باستخدام بطاقة ذكية بشكل متكرر ومتلاحق بالمخالفة لقواعد الصرف التي لا تتيح صرف مثل هذه الكميات ولا عدد المرات المتتالية في نفس اليوم الواحد وهما يعدان تربح واستيلاء على المال العام بلغ مقداره كما يكون متتهما بتجميع كميات الدقيق المدعم المنصرف له من المطحن التابع له مجاناً وفقاً لمنظومة دعم رغيف الخبز بما يعادل عدد أرغفة الخبز التي تمت بعمليات البيع الوهمية المشار إليها وبيعها في السوق السوداء والتربح من ورائها وحيث لم يحضر سالف الذكر وعليه فقد قمنا بتحرير محضر بالواقعة لقيده / وعرضه على النيابة العامة للأذن بضبط وإحضار المتهم سالف الذكر لسؤاله ومواجهته بما نسب إليهم من اتهامات وتحرير محضر وعرضه على النيابة العامة لاتخاذ اللازم قانوناً .

١١٤

بتاريخ اليوم ١١ / ١٣ / ٢٠١٦ الساعة ١١:٠٠ ظهراً  
فتح المحضر بمعرفتنا نحن / / وأثبت الآتي

في إطار الخطة الموضوعية لمتابعة الأسواق والمخازن وكافة المنتجات الغذائية والصناعية المطروحة بالأسواق ومدى التزام هذه المنشآت بتطبيق القوانين والمواصفات القياسية المفروضة والتنسيق مع جميع الجهات المعنية بذلك حيث وردت مذكرة من إدارة الرقابة التموينية بمديرية القليوبية بشأن ملاحظة شركة الكروت الذكية سمارت من قيام بعض أصحاب المخازن بصرف كميات من الخبز بالمخالفة لقواعد الصرف عن طريق استخدام بطاقة ذكية ذات رقم واحد أكثر من مرة وتكرار عملية البيع مما ترتب عليه التهرب والاستيلاء على المال العام المخصص لدعم رغيف الخبز بدون وجه حق ومخالفة الواقع وبناء على ذلك وبتكليف من السيد العقيد / رئيس مباحث تموين القليوبية بتكثيف التحريات حول تلك الوقائع لكشف غموضها ومعرفة ظروف وملابساتها وقد أسفرت تلك التحريات عن صحة تلك الوقائع وبناء على ذلك فقد قمنا باستدعاء وطلب حضور المدعو / صاحب مخبز بلدي بناحية / من شركة

ومنصرف له ماكينة صرف خبز لكود رقم / / من شركة الكروت الذكية سمارت وذلك لقيامه بإجراء عمليات بيع وهمية للخبز وعدد ١١٤٥ كغ بكمية خبز قدرها ٢٦٣٧٠ كغ

رغيف باستخدام بطاقة ذكية بشكل متكرر ومتلاحق بالمخالفة لقواعد الصرف التي لا تتيح صرف مثل هذه الكميات ولا عدد المرات المتتالية في نفس اليوم الواحد ومما يعد تريب واستيلاء على المال العام بلغ مقداره / / كما يكون منهما بتجميع كميات الدقيق المدعم المنصرف له من المطحن التابع له مجاناً وفقاً لمنظومة دعم رغيف الخبز بما يعادل عدد أرغفة الخبز التي تمت بعمليات البيع الوهمية المشار إليها وبيعها في السوق السوداء والتريب من ورائها وحيث لم يحضر سالف الذكر وعليه فقد قمنا بتحرير محضر بالواقعة لقيده / / وعرضه على النيابة العامة للأذن بضبط وإحضار المتهم سالف الذكر لسؤاله عن الواقعة ومواجهته بما نسب إلهي من اتهامات وتحرير محضر وعرضه على النيابة العامة لاتخاذ اللازم قانوناً .

١٧٥

بتاريخ اليوم ١٣ / ١ / ٢٠٢١ الساعة ١٣  
فتح المحضر بمعرفتنا نحن / رئيس مباحث قسم  
وأثبت الآتي

في إطار الخطة الموضوعية لمتابعة الأسواق والمخابز وكافة المنتجات الغذائية والصناعية المطروحة بالأسواق ومدى التزام هذه المنشآت بتطبيق القوانين والمواصفات القياسية المفروضة والتنسيق مع جميع الجهات المعنية بذلك حيث وردت مذكرة من إدارة الرقابة التموينية بمديرية القليوبية بشأن ملاحظة شركة الكروت الذكية سمارت من قيام بعض أصحاب المخابز بصرف كميات من الخبز بالمخالفة لقواعد الصرف عن طريق استخدام بطاقة ذكية ذات رقم واحد أكثر من مرة وتكرار عملية البيع مما ترتب عليه التهرب والاستيلاء على المال العام التخصيص لدعم رغيف الخبز بدون وجه حق ومخالفة الواقع وبناء على ذلك ويتكليف من السيد العقيد / رئيس مباحث تموين القليوبية بتكثيف التحريات حول تلك الوقائع لكشف غموضها ومعرفة ظروف وسبلساتها وقد أسفرت تلك التحريات عن صحة تلك الوقائع وبناء على ذلك فقد قمنا باستدعاء وطلب حضور المدعو / صاحب مخبز بلدي بناحية /

ومنصرف له ماكينة صرف خبز لعدد رقم / من شركة الكروت الذكية سمارت وذلك لقيامه بإجراء عمليات بيع وهمية للخبز وعداد بكمية خبز قدرها / رغيغ باستخدام بطاقة ذكية بشكل متكرر ومتلاحق بالمخالفة لقواعد الصرف التي لا تتيح صرف مثل هذه الكميات ولا عدد المرات المتتالية في نفس اليوم الواحد وما يبيح تريبج واستيلاء على المال العام بلع مقداره كما يكون متبهما بتجميع كميات الدقيق المدعم المنصرف له من المطحن التابع له مجانا وفقا لمنظومة دعم رغيغ الخبز بما يعادل عدد أرغفة الخبز التي تمت بعمليات البيع الوهمية المشار إليها ويبيعها في السوق السوداء والتريبج من ورائها وحيث لم يحضر سالف الذكر وعليه فقد قمنا بتحرير محضر بالواقعة لقيده / وعرضه على النيابة العامة للأذن بضبط وإحضار المتهم سالف الذكر لسؤاله ومواجهته بما نسب إلي من اتهامات وتحرير محضر وعرضه على النيابة العامة لاتخاذ اللازم قانونا .

١٧١  
الساعة  
ع ٤

بتاريخ اليوم ٢٠١٧ / ١ / ١٢  
فتح المحضر بمعرفتنا نحن / القيد / السيد / رئيس مباحث القسم  
وأثبت الآتي

في إطار الخطة الموضوعية لمتابعة الأسواق والمخابز وكافة المنتجات الغذائية والصناعية المطروحة بالأسواق ومدى التزام هذه المنشآت بتطبيق القوانين والمواصفات القياسية المفروضة والتنسيق مع جميع الجهات المعنية بذلك حيث وردت مذكرة من إدارة الرقابة التموينية بمديرية القليوبية بشأن ملاحظة شركة الكروت الذكية سمارت من قيام بعض أصحاب المخابز بصرف كميات من الخبز بالمخالفة لقواعد الصرف عن طريق استخدام بطاقة ذكية ذات رقم واحد أكثر من مرة وتكرار عملية البيع مما ترتب عليه التهرب والاستيلاء على المال العام المخصص لدعم رغيف الخبز بدون وجه حق ومخالفة الواقع وبناء على ذلك وبتكليف من السيد العقيد / رئيس مباحث تموين القليوبية بتكثيف التحريات حول تلك الوقائع لكشف غموضها ومعرفة ظروف وملابساتها وقد أسفرت تلك التحريات عن صحة تلك الوقائع وبناء على ذلك فقد قمنا باستدعاء وطلب حضور المدعو / السيد / صاحب مخبز بلدي بناحية / من شركة

ومنصرف له ماكينة صرف خبز لكود رقم ١٤١٤١٧  
الكروت الذكية سمارت وذلك لقيامه بإجراء عمليات بيع وهمية للخبز وعدد ٥٨ كغ  
بكمية خبز قدرها ٥٠٠٠ كغ  
رغيف باستخدام بطاقة ذكية بشكل متكرر ومتلاحق بالمخالفة لقواعد الصرف التي لا  
تتيح صرف مثل هذه الكميات ولا عدد المرات المتتالية في نفس اليوم الواحد مما يعد  
تربح واستيلاء على المال العام بلغ مقداره ٥٠٠٠ كغ  
كما يكون متهمًا بتجميع كميات الدقيق المدعم المنصرف له من المطحن التابع له  
مجانا وفقا لمنظومة دعم رغيف الخبز بما يعادل عدد أرغفة الخبز التي تمت بعمليات  
البيع الوهمية المشار إليها وبيعها في السوق السوداء والتربح من ورائها وحيث لم  
يحضر سالف الذكر وعليه فقد قمنا بتحرير محضر بالواقعة لقيده / السيد /  
وعرضه على النيابة العامة للأذن بضبط وإحضار المتهم سالف الذكر لسؤاله فيما لو حوّل  
ومواجهته بما نسب إلي من اتهامات وتحرير محضر وعرضه على النيابة العامة  
لأخذ اللازم قانونا .

بتاريخ اليوم ١٣ / ١ / ٢٠١٧ الساعة صباحاً  
فتح المحضر بمعرفتنا نحن / رئيس مباحث القسم  
وأثبت الآتي

في إطار الخطة الموضوعية لمتابعة الأسواق والمخابز وكافة المنتجات الغذائية والصناعية المطروحة بالأسواق ومدى التزام هذه المنشآت بتطبيق القوانين والمواصفات القياسية المفروضة والتنسيق مع جميع الجهات المعنية بذلك حيث وردت مذكرة من إدارة الرقابة التموينية بمديرية القليوبية بشأن ملاحظة شركة الكروت الذكية سمارت من قيام بعض أصحاب المخابز بصرف كميات من الخبز بالمخالفة لقواعد الصرف عن طريق استخدام بطاقة ذكية ذات رقم واحد أكثر من مرة وتكرار عملية البيع مما ترتب عليه التهرب والاستيلاء على المال العام المخصص لدعم رغيف الخبز بدون وجه حق ومخالفة الواقع وبناءً على ذلك وبتكليف من السيد العقيد / رئيس مباحث تموين القليوبية بتكثيف التحريات حول تلك الوقائع لكشف غموضها ومعرفة ظروف وملابساتها وقد أسفرت تلك التحريات عن صحة تلك الوقائع وبناءً على ذلك فقد قمنا باستدعاء وطلب حضور المدعو المسمى /

صاحب مخبز بلدي بناحية / من شركة

ومنصرف له ماكينة صرف خبز لكود رقم / من شركة الكروت الذكية سمارت وذلك لقيامه بإجراء عمليات بيع وهمية للخبز وعدد

بكمية خبز قدرها ١٥.٦٠ رغيف  
رغيف باستخدام بطاقة ذكية بشكل متكرر ومتلاحق بالمخالفة لقواعد الصرف التي لا تتيح صرف مثل هذه الكميات ولا عدد المرات المتتالية في نفس اليوم الواحد ومما يعد تريبج واستيلاء على المال العام بلغ مقداره / كما يكون متبهما بتجميع كميات الدقيق المدعم المنصرف له من المطحن التابع له مجاناً وفقاً لمنظومة دعم رغيف الخبز بما يعادل عدد أرغفة الخبز التي تمت بعمليات البيع الوهمية المشار إليها وبيعها في السوق السوداء والتريبج من ورائها وحيث لم يحضر سالف الذكر وعليه فقد قمنا بتحرير محضر بالواقعة لقيده / وعرضه على النيابة العامة للأذن بضبط وإحضار المتهم سالف الذكر لسؤاله ومواجهته بما نسب إلهي من اتهامات وتحرير محضر وعرضه على النيابة العامة لاتخاذ اللازم قانوناً .

**مرفق رقم**

**(٣٨)**



وزارة الداخلية  
مديرية أمن القليوبية  
مكتب المدير

٢٠١٥



السيد الفاضل الدكتور/ رضا فرحات

محافظة القليوبية

تهدي مديرية أمن القليوبية لسيادتكم أطيب تمنياتها ودوام التوفيق

- في إطار خطة المديرية لمكافحة الجريمة بشتى صورها .. والتي تهدف الى الحد من ظاهرة التلاعب بمنظومة الخبز المدعم من قبل الدولة .. ومن خلال إستقراء الموقف الامنى لتقييم نظام الكروت الذكية الخاصة لمستحقي الدعم
- نتشرف بأن نرسل لسيادتكم .. تقرير إدارة البحث الجنائي .. في هذا الشأن

بأمل التكرم بالنظر،  
وتفضلوا سيادتي بقبول فائق الاحترام،

سواء /  
(سعيد شلبي)  
مدير أمن القليوبية

٢٥  
السيد وكيل وزارة التمرير

للتفهم ولائنا ذاك للإرزام وبعض

عيا تم والمعتادها

١٢٢٥

٢٠١٦/٥/١  
٥/١٦

٢٠١٦/٥/١  
٥/١٦

١٨٢٩  
٥١٧٥١٩٦

مذكرة

للعرض على معالي اللواء الدكتور المحافظ

حيث تأسر من معاليكم ( هام - السيد وكيل وزارة التموين للفحص واتخاذ اللازم ويعرض بما تم والمقترحات) على التقرير المعروض على معاليكم من السيد اللواء مساعد وزير الداخلية مدير امن القليوبية بشأن ما تم من تقييم لنظام الكروت الذكية الخاصة بمستحقى الدعم ويتضمن التقرير انه بمراجعة ومطابقة ما تم صرفه من خبز للمواطنين بالمحافظة وما تم صرفه من نقاط بديلة لتوفير الخبز تبين اهدار الاف الاطنان من الدقيق والحصول عليها كخبز بدون وجه حق عن طريق التلاعب فى انظمة الصرف بالشركة وان الذى حدا باجهزة الامن فى البحث حول هذا الامر ما تم حفظ من كميات كبيرة من الدقيق المهرب وقضايا اجراء عمليات صرف الخبز وهمية بملايين الجنيهات وخلافه .

وحيث ان المديرية واجهتها قد ضبطت العديد من تلك المخالفات وحيث ان ما تم بحثه ينم جميعه عن صرف غير دقيق ووهى بواسطة اختراق انظمة برامج صرف الخبز من المخابز وصرف الدقيق من المطاحن الامر الذى يؤكد على عدم جدارة وكفاءة الشركات المنفذة لتلك البرامج والمشغلة لها وانعدام الرقابة الجدية عليها ٠٠ وهذا الامر يستوجب ادخال شركات ذات كفاءة عالية واحكام برامج تشغيل نظام صرف الدقيق والخبز وزيادة الرقابة على تلك الشركات.

هذا وقد نبه معالى الاستاذ الدكتور وزير التموين انه ينسق حاليا مع شركات عالية ذات كفاءة عالية لتشغيل برامج الصرف والتشغيل لمنع التلاعبات والاختراقات

عرض برجاء التفضل بالاحاطة

مع وافر الاحترام والتقدير

وكيل الوزارة  
مدير المديرية

( مهندس / جمال السيد شحاتة )

١٥  
٥٦٦/٥١٢٦

فقط وتراجع وتنسب الاعمال الى  
القائمين





## تقرير

### بشأن تقييم نظام الكروت الذكية الخاصة لمستحقي الدعم

- من خلال إستقراء الموقف الأمني لمباحث إدارة التموين .. فقد تبين تعدد قضايا ضبط الدقيق المدعم المهرب والتلاعب في نظام الكروت الذكية .. ونوجزها فيما يلي :-
- بشأن ما ورد من معلومات لضباط مباحث إدارة التموين بالمديرية .. مفادها اتخاذ منطقة عرب مهدي التابعة لقرية ابوالغيط - دائرة مركز القناطر الخيرية وكرأ لتجميع المواد التموينية الخاصة بقوت الشعب بعدما يتم تهريبها وإعادة تدويرها .. من خلال تجميع الدقيق البلدي المدعم ٨٢ % من المخازن البلدية والتلاعب بمنظومة الخبز عن طريق الكروت الذكية .
- حيث اسفرت الجهود عن ضبط عدد [ ١٤ ] قضية .. باجمالي عدد [ ٤٦٠٠ ] جوال تزن [ ٢٣٠ ] طن دقيق بلدي مدعم .
- أمكن لمباحث إدارة التموين خلال عامي ٢٠١٥ م ، ٢٠١٦ م ضبط عدد [ ٢٤ ] قضية تهريب دقيق مدعم باجمالي عدد [ ٥٥٣٦ ] جوال [ بكمية [ ٢٧٦,٨٠٠ ألف طن ] .
- وكذا ضبط عدد [ ٧١٣ ] قضية تلاعب بالكروت الذكية بإجراء عمليات وهمية علي ماكينات صرف الخبز بالمخازن .. حيث تحصلت المخازن علي فرق الدعم باجمالي مبلغ [ ٤,٧ مليون جنيه ] دون وجه حق .
- تحرير قضايا للمخازن بالتصرف في حصص الدقيق دون إنتاجه بكمية [ ١٧٥٤٦ ] شيكارة باجمالي مبلغ [ ٢,٢٨ مليون جنيه ]
- ضبط موظف بمكتب تموين بنها لإستيلائه علي عدد [ ١٨١ ] كروت ذكية مستخرجه حديثا لإجراء عمليات صرف خبز وهمية بالإتفاق مع بعض المخازن .
- وما أثارته تلك القضايا من ضخامة الكمية المتلاعب بها والمبالغ التي تكبدتها الدولة دون وجه حق .. مما كان أجدر بنا إعادة النظر في الأسباب التي أدت إلي ذلك .. ما حدي بنا لدراسة تلك الظاهرة .. فكان علي النحو التالي :-
- **أولا : تقييم نظام الكروت الذكية :**
- بالتنسيق مع مديرية التموين أفاد المختصين بالآتي :-
- يعتمد نظام كروت صرف الخبز علي تخصيص عدد ٥ أرغفه لكل فرد يتم صرفها بواسطة تلك البطاقات .. والذي الغرض منها هو حماية مخصصات الدعم التي تتكبده خزانة الدولة ومنع تهريب الدقيق المدعم وحصول المواطن علي مستحقته من الخبز ببسر ودون تلاعب .
- بمراجعة عمليات الضبط خلال الفترة السابقة المشار إليها بعاليه .. تأكد وجود إختراقات عديدة في المنظومة الحديثة أدت إلي وجود هذا التلاعب والتهريب وضياع جزء كبير من مخصصات الدعم .
- ونوضح أن خلال شهر مارس ٢٠١٦ م .. تبين الآتي :-
- الحد الأقصى لإستهلاك الخبز بمحافظة القليوبية خلال هذا الشهر عدد [ ٤٨ ألف طن دقيق مدعم ] استهلك منها فعليا عدد [ ٢٥٩٣٢ طن ] خبز منتج .. وما تم توفيره من نقاط خبز من المواطنين تم صرفه كسلع تموينية باجمالي مبلغ [ ٢٥,٤٩١,٤٠٥ مليون جنيه ] بعدد [ ٢٠٣٩٣ طن ] آخري .. إلا أنه تبين أن ما تم صرفه من دقيق للمخازن بكمية [ ٤٦,٣٢٥ ألف طن ] مما كبد الدولة فارق مال مهدر تم الإستيلاء عليه

بمبلغ [ ٢٣,٣٩٧,٦٢٤ مليون جنيه ] مما يعادل عدد [ ١٨,٧١٨ ألف طن دقيق ] لم يتم إنتاجه وتحصل أصحاب المخابز علي ذلك المبلغ نتيجة للتلاعب .

**الأسباب التي أدت إلي حدوث الإختراقات :**

- صرف الدقيق للمخابز بنظام الأجل وبدون حد أقصى مما سهل للمخابز صرف كميات كبيرة دون إنتاجها ..  
- وإثبات عمليات بيع وهمية مقابل صرف تلك الحصص .. وكذا وجود ازدواج في صرف البطاقات المستخرجه بدل فاقد أو تالف .

- وجود عمليات إختراق للمنظومة الإلكترونية للكروت الذكية بإثبات عمليات بيع وهمية عن طريق صرف الخبز مرات عديدة للبطاقة الواحدة بصورة غير منطقية .

- عدم وجود رقابة ومتابعة جادة علي الشركات القائمة علي منظومة الكروت الذكية .

- عدم تبيعة تلك الشركات لوزارة التموين والتعاقد معها من قبل وزارة التنمية الإدارية .

**ثانياً : المقترحات :**

- عرض الأمر علي السيد اللواء د / محافظ الأقليم .

- ونري تشكيل لجنة من الأجهزة المعنية [ مباحث التموين - إدارة الرقابة التموينية ] برئاسة السيد / وكيل

وزارة التموين .. لإستكمال الفحص والعمل علي وضع قواعد لضبط تلك المنظومة وصولاً لهدفها الذي

أنشأت من أجله .

**عرض ... بأمل التفضل بالنظر**

  
لواء د /

أشرف عبد القادر فتحييل  
مدير إدارة البحوث الجنائي

**مرفق رقم**

**(۳۹)**

وزارة الداخلية  
قطاع الأمن الاقتصادي  
الإدارة العامة لشرطة التمويل والتجارة  
وحدة مكافحة جرائم غسل الأموال

السيد / السيد  
وحدة مكافحة جرائم  
غسل الأموال

بتاريخ ٢٠١٦/٧٨٧  
مقدم/علاء شلتش

فتح المحضر  
بمعرفة

أثبت الآتي

.. في إطار خطة عمل الإدارة العامة لشرطة التمويل والتجارة الداخلية و التي من أهم بنودها مراقبة ومتابعة الشركات الموكلة إليها تشغيل المنظومة التموينية المستحدثة فقد وردت للإدارة معلومات أكدتها التحريات مفادها قيام القائمين بإدارة وتشغيل شركة سمارت للكروت الذكية وهي شركة مساهمة مصرية والبريد المصري احد المساهمين بها بالإضرار العمدي بالمال العام عن طريق تشغيل عدد من البطاقات الذكية تمت زيادات وهميه لاعداد المستفيدين بها وتم استخدامها للاستيلاء على اموال الدعم بمبالغ طائلة

كما توصلت التحريات إلي قيام كلا من ..

المدعو / احمد مكارم محمد مدير تكنولوجيا المعلومات وشئون العاملين والمبيعات

المدعو/ هاني مصطفى احمد مدير عام العمليات والشئون المالية بالأضرار العمدي بالمال العام من خلال السماح باستخدام تلك البطاقات على النظام الخاص بالشركة وتسهيل الاستيلاء للآخرين على المال العام .. وبالمخالفة للعقد المبرم بين الشركة سالفة الذكر و وزارة التنمية الإدارية في هذا الشأن ..

وبناء على توجيهات السيد اللواء / مساعد الوزير مدير الاداره العامه لشرطة التمويل والتجاره قامت اليوم مأموريه منى محرره ويرئاسه السيد العقيد /احمد خلف وبصحبتنا كلا من السيد الرائد / سامح العقاد , والسيد الرائد / حسام عباس والقوم المرافقه .. تنفيذًا للإذن الصادر من النيابة العامة بضبط وإحضار سألقي الذكر في القضية رقم ١٥٥٣٥ جنح العجوزه لسنة ٢٠١٦ .. استهدفت مقر عمل الشركة الكائنة بشارع القدس الشريف دائرة قسم العجوزة .. حيث تم التقابل مع المذكوران واطلاعهما علي مضمون الإذن وكذا ما نسب إليهما من خلال البلاغات المقترمة من عدد كبير من المواطنين تم إرفاق عدد منها وهم : ١- محمود إبراهيم عبدالفضيل حسن قومي ٢٤١٠٧١١٠١٠٠٦٣٩ قومي ٢٧١٠٣١٦٦٢٢٠١٥٥٢ .. ٢- احمد محمد إمام عمار قومي ٢٧١٠٣١٦٦٢٢٠١٥٥٢ قومي ٢٧١٠١١٣٠١٠٠٧٨٦ , ٤- الفت احمد عبد الحميد فوزي قومي ٢٦٥٠٨٠٦٠١٠١٤٠١ , ٥- أمال عزيز ارماتيروس صليب قومي ٢٥٨٠٦٢٩٠١٠٠٢٢٣ , ٤- أيمن حسين عبده خليفة قومي ٢٧٤٠٧١٦٠١٠٢٣٧٨ , ٧- حسام حسن كامل حسن قومي ٢٥٩٠٧٢٢٠١٠٢٣٣٥ , ٦- مجدي موريس فؤاد اسعد قومي ٢٦٧١١٢٤٠١٠٠٦٥٩ , ٨- محمود حسن تمام على قومي ٢٧١٠٣١٦٦٢٢٠١٥٥٢

علاء

١٠، ، محمود حسن على تمام ٢٧٣٠٧٠٥٢٢٠١١٧٩ ، ١١- منال مضحك احمد قومي ٢٦٩١٢٠٢٢٥٠١٣١١ ، ١٢- فرحات على احمد عثمان قومي ٢٧٤٠٤٠٨٢٣٠٠٥٦٨ ، ١٣- مهران توفيق بيومي قومي ٢٧١٠٥١٥١٣٠١٤٣٤ ، ١٤- أمل حنفي ابريكر ٢٧٢٠٦٠٤٠١٠١٢١٦ ، ١٦- طارق دياب احمد قومي ٢٧٨١٠٢٢٢٢٠٢٠٤٧ ، ١٥- ... لتشغيل بطاقات لمواطنين تم تزوير اعداد المستفيدين بها دون اضافة ارقام قومية تخض اصحابها بما يضر عمدا بالمال العام وتشغيلها دون علمهم ..

.. فضلا إلى قيامهما بالإضرار العمدي بالمال العام من خلال السماح بتشغيل عدد كبير من البطاقات عقب إجراء عمليات تزوير لأعداد الأفراد المدونين بها - مع علمهما بذلك - وعدم وجود أنظمة أمن للأرقام البرية الخاصة بعمليات التعليلات على أعداد الأفراد بالبطاقة عن طريق اضافة مواطنين عليها دون بيان الأرقام القومية لهم والسماح للعاملين بالشركة والمكاتب التموينية بالإضافة العديدة دون إثبات بيانات بالمخالفة للتعاقد بين الشركة ووزارة التنمية الإدارية - حيث توصلت التحريات إلى إجراء زيادات وهمية على عدد ٢٦٨٤ بطاقة دون علم المواطنين إلى عدد ٩ مستفيدين وان البطاقات تم تشغيلها بالفعل للاستيلاء على المال العام بإجمالي تسعة عشر مليون واربعمائة وأربعه وسبعون ألف وثلاثمائة وسبعون رغيف بقيمة خمسة ملايين وثمانمائة وأثنين وأربعون وثلاثمائة وإحدى عشر جنيها من أموال الدعم من خلال اسم المستخدم SOIEb ... وباستكمال التحريات .. تبين قيام الشركة بتشغيل عدد ثلاثة آلاف بطاقة تم تعليلتها من خلال اسم المستخدم ورقم خاص لم تقوم الشركة بتحديدده حيث تم تشغيلها بالفعل لصرف عدد ١٠٦٨٦٧٨٥ "مليون وستمائة وستة وثمانون واربعمائة وخمسة وثمانون رغيف خبز" بقيمة ثلاثة ملايين ومائتان وستة آلاف جنية من أموال الدعم "...

بالإضافة إلى تشغيل أكثر من بطاقة لذات المواطن تحمل نفس الرقم الخارجي وبيانات نفس المواطن مع اختلاف الرقم الداخلي بالمخالفة للتعاقد المبرم من وجود بطاقة واحدة فقط لكل مواطن وإيقاف أي بطاقة أخرى وإلغائها من قاعدة البيانات حتى لا يترتب على ذلك إهدار للمال العام وحصول الشركة على مبلغ مالي نظير تشغيل كل بطاقة بالمخالفة للعقد المبرم مع وزارة التنمية الإدارية .. حيث توصلت التحريات إلى وجود ازدواج صرف لأكثر من عدد مليون بطاقة وإهدار مبالغ طائلة من المال العام يتجاوز مائتي مليون جنية شهريا ..

.. كما أضافت التحريات إلى قيام سالف الذكر بإنهاء التعاقد مع المهندس / محمد هاني درويش احد مسئولى تكنولوجيا المعلومات عقب قيامه برفض تشغيل أكثر من بطاقة لذات المواطن وتنبهه إلى خطورة ذلك لما يترتب عليه من تسهيل استيلاء الآخرين على المال العام ...

.. كما أضافت التحريات إلى قيام الشركة بتشغيل جميع البطاقات التي ابلغ أصحابها بفقدائها والمحرر عنها بلاغات سرقات والتي تجاوز عددها مليون بطاقة ذكية .. ومنها عدد ١٥٣٨ بطاقة مبلغ بسرقتها في المحضر رقم ٥٥٤١ لسنة ٢٠١٦ جنح منشأة ناصر .. وجاري حصر بلاغات سرقات مكاتب التمويل على مستوى الجمهورية للبطاقات التي

٩

قام سألني الذكر بتشغيلها بالمخالفة للنظام العام والإضرار العمدي بالمال العام دون مسوغ قانوني ....  
... وعليه ولمناسبة تواجد المدعو / هاني مصطفى احمد امامناثر عنا في سؤاله بالاتي اجاب :

اسمي /هاني مصطفى احمد سليمان مواليد ١٩٧٩/١١/١٥ مدير عام التشغيل والتمويل والتخطيط بشركة سمارت ومقيم ١١٢ ح - الجريا - الشيخ زايد قومي ٢٧٩٠١٥٢١٠٦٩٣٨ واقول :

س/ ماقولك فيما ورد ببلاغات المواطنين واسفرت عنه التحريات من قيامك بالاضرار بالمال العام كونك في حكم الموظف العام بقيامك بتشغيل بطاقات المواطنين عقب حدوث عمليات تزوير باعداد المستفيدين بها مع علمك بذلك والتي تم تحرير عدة بلاغات بها واخطار الشركة مما ترتبت عليه تسهيل الاستيلاء لآخرين على المال العام بقيمة تقدر مبدنيا بمبلغ تسعة ملايين جنيه تقريبا ناتج عمليات التعلبات من خلال فحص التعلبات التي تمت من عدد اثنين مستخدم فقط والمرفقه طي الاوراق ؟

ج/ الارقام السريه تم تسليمها لموظفي التموين  
س/ هل يوجد لديك مايفيد تسليم الارقام السريه التي تمت من خلالها عمليات تزوير اعداد المستفيدين الى موظفي التموين ؟

ج/ هي مش موجوده دلوقتي  
س/ منسوب اليك الاستيلاء وتسهيل الاستيلاء لآخرين على المال العام طبقا للمواد ١١٢, ١١٦, من قانون العقوبات بقيمة تقدر مبدنيا ب بمبلغ تسعة ملايين جنيه تقريبا .. ؟  
ج / الكلا ده محصلش

س/ ماقولك فيما تبين من وجود عمليات زيادة لاعداد المواطنين على البطاقات بدون اضافة ارقام قومية طبقا للنظام العام المعمول به لتحديد الاستخدام لكل مواطن وحتى يتم منع اي عمليات وهميه لزيادة الافراد بالبطاقه والتي تم تحرير عدة بلاغات بها من قبل المواطنين ؟

ج / النظام لم يكن مجهز بذلك وتم تعديله ليمنع عمليات التزوير عقب ذلك  
س/ ماهي النوره المستنديه لتسليم الارقام السريه واسم المستخدم لموظفي التموين حتى يتم ضبط عمليات التعلبات للافراد وتمنع عمليات التلاعب ؟

ج / يتم تسليمها الى موظفي التموين  
س/ هل قمت بتشغيل جميع البطاقات التي تحمل رقم خارجي واحداكثر من رقم داخلي لذات المواطن وعددها اكثر من مليون بطاقه ؟

ج/ ايوه .. الكلام ده بناء على تعليمات وزارة التنمية الاداريه ووزارة التموين .  
س/ بالاستعلام من الشركه عن عدد ١٥٣٨ بطاقة مبلغ بسرقتها في المحضر رقم ٥٥٤١ لسنة ٢٠١٦ جنح منشأة ناصر تبين انها تم تشغيلها ؟

ج/ بناء على تعليمات وزارة التنمية الاداريه  
س/ منسوب اليك التريبج من خلال تشغيل بطاقات مزوره وتسهيل الاستيلاء لآخرين على المال العام طبقا للمواد ١١٢, ١١٦, من قانون العقوبات بقيمة تقدر مبدنيا ب بمبلغ تسعة ملايين جنيه تقريبا .. ؟



ج / الكلا ده محصلش

س/ منسوب اليك الاضرار العمدي بالمال العام من خلال تشغيل جميع البطاقات المبلغ

بسرقتها من مكاتب التمويل ؟

ج/ البطاقات مش محدده لان التتميه الاداريه طلبت منى تشغيل جميع البطاقات

س/ هل لديك اقوال اخرى ؟

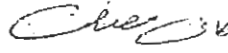
ج/ لا . تمت اقواله وتوقع منه 

وعليه وبمناسبة تواجد المدعو / احمد مكارم محمد حسن محمود امامنا شرعنا فى سؤاله بالاتي اجاب :

اسمي / احمد مكارم محمد حسن محمود مواليد ١٩٧٢/٧/٢٣ عضو منتدب ومساهم بشركة مركز معلومات مضر ECC ومدير عام مشرف على قطاع التسويق والمبيعات وشئون الافراد والاشراف على تكنولوجيا المعلومات ومقيم ٩ ش الاعتاب - المهندسين - العجوزه قومي ٢٧٢٠٧٢٣٠٢٠١٤٧٧ واقول :

س/ ماقولك فيما ورد ببلاغات المواطنين واسفرت عنه التحريات من قيامك بالاضرار بالمال العام كونك في حكم الموظف العام بقيامك بتشغيل بطاقات المواطنين عقب حدوث عمليات تزوير باعداد المستفيدين بها مع علمك بذلك والتي تم تحرير عدة بلاغات بها واخطار الشركه مما ترتبت عليه تسهيل الاستيلاء لآخرين على المال العام بقيمه تقدر مبدنيا بمبلغ تسعة ملايين جنيه تقريبا ناتج عمليات التعليقات من خلال فحص التعليقات التي تمت من عدد اثنين مستخدم فقط والمرفقه طي الاوراق ؟

ج/ الارقام السريه تم تسليمها لموظفي التمويل

س/ هل يوجد لديك مايفيد تسليم الارقام السريه التي تمت من خلالها عمليات تزوير اعداد المستفيدين الى موظفي التمويل ؟

ج/ هي مش موجوده دلوقتي

س/ منسوب اليك الاستيلاء وتسهيل الاستيلاء لآخرين على المال العام طبقا للمواد ١١٣ ، ١١٦ من قانون العقوبات بقيمه تقدر مبدنيا ب مبلغ تسعة ملايين جنيه تقريبا .. ؟

ج / الكلا ده محصلش

س/ ماقولك فيما تبين من وجود عمليات زيادة لاعداد المواطنين على البطاقات بدون اضافة ارقام قومية طبقا للنظام العام المعمول به لتحديد الاستخدام لكل مواطن وحتى يتم منع اي عمليات وهميه لزيادة الافراد بالبطاقه والتي تم تحرير عدة بلاغات بها من قبل المواطنين ؟

ج / لا علم لى بهذا

س/ ماهى الدوره المعتدنيه لتسليم الارقام السريه واسم المستخدم لموظفي التمويل حتى يتم ضبط عمليات التعليقات للافراد وتمنع عمليات التلاعب ؟

ج / يتم تسليمها الى موظفي التمويل

س/ هل قمت بتشغيل جميع البطاقات التي تحمل رقم خارجي واحدا اكثر من رقم داخلي لذات المواطن وعددها اكثر من مليون بطاقه ؟

ج/ ايوه .. الكلام ده بناء على تعليمات وزارة التتميه الاداريه ووزارة التمويل .



ع/ منسوب اليك التبريح من خلال تشغيل بطاقات مزوره وتسهيل الاستيلاء لآخرين  
على المال العام طبقا للمواد ١١٣, ١١٦ من قانون العقوبات بقيمة تقدر مبدئيا بـ بمبلغ  
تسعة ملايين جنيه تقريبا ..؟

ج / الكلاسه محصلش

من/ هل لديك اقوال اخرى ؟

ج/ لا . تمت اقواله وتوقع منه . *أحمد كرم حسن*

ملحوظة : مرفق طي الأوراق بلاغ المواطنين كل من : ١- محمود إبراهيم عبدالفضيل  
حسن قومي ٢٧١٠٣١٦٦٢٢٠١٥٥٢ .. ٢- احمد محمد امام عمار قومي  
٢٤١٠٧١١٠١٠٠٦٣٩ , ٣- امها نبيل هلال حسين قومي ٢٧١٠١١٣٠١٠٠٧٨٦ , ٤-  
الفت احمد عبد الحميد فوزي قومي ٢٦٥٠٨٠٦٠١٠١٤٠١ , ٥- أمال عزيز ارمانيوس  
صليب قومي ٢٥٨٠٦٢٩٠١٠٠٢٢٣ , ٤- أيمن حسين عبده خليفة قومي  
٢٧٤٠٧١٦٠١٠٢٣٧٨ , ٥- حسام حسن كامل حسن قومي ٢٥٩٠٧٢٢٠١٠٢٣٣٥ , ٦-  
مجدي موريس فؤاد اسعد قومي ٢٦٧١١٢٤٠١٠٠٦٥٩ , ٧- محمود حسن تمام على  
قومي ٢٧١٠٣١٦٦٢٢٠١٥٥٢ , ٨- منال مضحك احمد , ١٠- محمود حسن على تمام  
٢٧٣٠٧٠٥٢٢٠١١٧٩ , ١١- منال مضحك احمد قومي ٢٧٤٠٤٠٨٢٣٠٠٥٦٨ , ١٢-  
فرحات على احمد عثمان قومي ٢٦٩١٢٠٢٢٥٠١٣١١ , ١٣- مهران توفيق بيومي قومي  
٢٧١٠٥١٥١٣٠١٤٣٤ , ١٤- أمل حنفي ابوبكر ٢٧٨١٠٢٢٢٢٠٢٠٤٧ , ١٥- طارق  
دياب احمد قومي ٢٧٢٠٦٠٤٠١٠١٢١٦ , ١٦- إيمان إبراهيم عبد النبي قومي  
٢٨٠٠٨١٦١٤٠٢٠٢٤ ... تشر عليهم بالنظر والارفاق . تمت الملحوظه *حسن*

.. ملحوظة : جاري الاستعلام من وزارة التنمية الإدارية عن أماكن تشغيل البطاقات التي  
تمت تعليقها من خلال شركة سمارت دون أرقام قومية للمواطنين . تمت الملحوظة *حسن*  
.. ملحوظة : تم تحرير عدد اربع اسطوانات مدمجه "سى دي" بعمليات زيادة أعداد  
الأفراد مجمع عليها باكلاشييه تقرا بصمته علاء مثلش ضابط شرطه . تمت الملحوظة *حسن*  
واقفل المحضر على ذلك عقب اثبات ماتقدم وجاري العرض على النيابة ..

*حسن*

*حسن*



**مرفق رقم**

**(٤٠)**

مذكرة بالمرأى الفنى لدى لجنة تقصير الحقائقه فاقضى فساد القمع

صدر في الموسم السابق لتدبير الاتهام المحلي موسم ٢٠١٥  
عدة قرارات صاحبت اجراء التلاميذ مثل

[ صدر قرار بعدم الالتزام بصفة المصحة  
حيث انه يوجد مصحة مفعلة لكل مصحة تقريبا ووزارة التكوين  
حيث انه يتم دفع قيم القمع المطلوب من البنك المركزي  
وذالك لحساب صافي التكوين.

[ - فتح الصرف من الاتهام المحلي ابتداء موسم التوريدي  
وذالك موسم ٢٠١٥ وتم تلاق هذا الاجراء هذا العام

ما آثر بالسلب على انتظام عملية التوريدي حيث تم  
خلط الاتهام المحلي بالاتهام المستوردة وتم عمل آلة  
من فبطية

العادلات المتبعة للقياس

الارتفاع  $\times$  حجم الغالب = ط نوره  $\times$  ع

حجم المتر الطول = ط نوره  $\times$  ١ متر

يتم قياس الفراغ بالمتر ثم يضربه حجم الفراغ الطول  
حجم القمع = حجم الغالب - حجم الفراغ الطول

وزنه القمع = حجم القمع  $\times$  الوزنه النوعي للقمح  
الكنتل = الحجم  $\times$  الكثافة

ويتم جرد الخلايا في الصواع التابعة للشركة العامة للصواع  
والتخزين بالطريقة السالفة الذكر

بالنسبة لإجراء عملية التصفية الصورية لبيان نسبة العجز  
\* يتم بيع آذونه الصرف لصاحب الموقع [شون - هوسه]  
المخالف [حرف وهمه]

الرأى بعد اقرار وجود عجز في الكمية الواردة يتم الصرف  
في نسبة [تقليد جدا] ويتم الصرف لطايعم القطاع العام  
وذلك لمنع التلاعب . وذلك حفاظا على المال العام وحفاظا  
على الاقحاح من التلف

بيان العجز الموجود في الكمية الواردة يتم الفحص  
الهندسي للخلايا لبيان الكمية الفعلية الموجودة من  
الخلايا .

أما التصفية الصورية الذي يطالب بها موقضا ووزارة  
التدوير فهي مخرج لنصف القضية وفتح باب للتلاعب

لا يس بالنسبة لتصرف الشركة لضغوط بانه اجراء تعاقدات  
مع اصحاب صواع وشون القطاع العام لتوسيع الاقحاح المراد  
تم توجيه لصالح بعد العلاء مثل محمد عبد النبي الفخراة  
صاحب شون السلام بيلبي وتم رفضه رغم الضغوط

محمد / كريم بيوساكنه

محرران  
٢٠١٦/٧/٩

رئيس قطاع التخزين  
الشركة العامة للصواع  
والقنطرة

**مرفق رقم**

**(٤١)**



جمهورية مصر العربية  
وزارة التسيير والتجارة الداخلية  
مكتب الوزير

السيد المهندس / هشام زكريا  
مدير عام مشروع بطاقات الأسرة  
وزارة التخطيط والتنمية الإدارية

تحية طيبة وبعد

الداقا لكتابنا بتاريخ ٢٠١٦/٥/٢٣ بشأن تنفيذ توجيهات معالي الدكتور  
الوزير بالاجتماع المتعقد اليوم بحضوركم والسادة معالي وزارتكه الموقرة .

وتأكيدا على تفعيل توجيهات معالي الدكتور الوزير بشأن السماح لبطاقة  
ذات الرقم الخارجى الواحد والمسجلة بأكثر من رقم داخلى والتي تظهر قائمة  
سوداء بالصرف فى نفس الشهر وذلك تيسيرا على المواطنين بمناسبة قرب شهر  
رمضان والقضاء على ظاهرة الزحام التى تتعرض لها مراكز الخدمة وذلك لتجنيب  
قيام سيادتكم بالتنسيق مع الشركات ووضع الحل الامثل الذى يقضى على هذه  
الظاهرة فى أسرع وقت ممكن .

لذا يرجى التكرم بالتلبية باتخاذ اللازم نحو قيام الشركات بصرمة  
تنفيذ توجيهات معالي الدكتور الوزير

وتفضلوا سيادتكم بقبول وافر الاحترام

رئيس  
رئيس  
قطاع الرقابة والتوزيع  
مهندس / محمد  
محاسبا / احمد مهدى سليمان  
" جهدي علام "

**مرفق رقم**

**(٤٢)**

## ENDORSEMENT No.2

Attaching to and forming part of Fire POLICY No: 2/1/040/00001701

|  |   |
|--|---|
| الشركة:<br>العنوان:<br>المؤمن له:<br>رقم الوثيقة:<br>تاريخ سريان الملحق:<br>تاريخ انتهاء الملحق: | رويال للتأمين - مصر<br>48 شارع محيي الدين ابو العز - الدقي - الجيزة - مصر<br>الشركة المصرية القابضة للصوامع و التخزين<br>2/1/40/0001701<br>2016/05/18<br>2017/03/31 |
|--|---|

من المعلوم و من المتفق عليه وبناء علي طلب المؤمن له , تاخذ الشركة علما وتوافق علي حذف و اضافته مخزون القمح الموجود بالشون و الصوامع التالي ذكرها بالتفصيل :-

البند الاول :- تخفيض بند مخزون خلايا الصومعه ليصبح 31,000,000 جم بدلا مما هو مذكور في الوثيقة

البند الثاني :- اضافته مخزون صومعه شرع الله بقيمه 60,000,000 جم الكائنه في فيشا الكبرى , منوف , المنوفيه .

البند الثالث :- اضافته مخزون صومعه قويسنا بقيمه 27,000,000 جم و الكائنه في المنطقه الصناعيه - مدينه السادات - المنوفيه

البند الرابع :- اضافته مخزون صومعه الخولي بقيمه 28,000,000 جم و الكائنه في مركز اشمون - بجوار محطه السكه الحديد علي بعد 500 متر منها - المنوفيه .  
ليصبح اجمالي مبلغ تامين الوثيقة 174,277,000 جم

من المعلوم و المتفق عليه انه :-

- كل بند من البنود الموضحة بعاليه يعتبر موقع منفصل
- تمتد التغطيه التامينيه بموجب هذه الوثيقة لتشمل خطر خيانه الامانه " عهده عينيه " علي المخزون الوارد ذكره بالبنود السابقه
- ان الحد الاقصى لمسئوليه الشركه لكل موقع علي حده عن الحادث الواحد او مجموع الحوادث علي جميع التغطيات الممنوحه بموجب الوثيقة خلال مده التامين هو مبلغ التامين او 60,000,000 جم فقط ستون مليون جنيها مصريا فقط لا غير ايهما اقل .
- ذلك وتبقي كافة شروط و اشتراطات واستثناءات الوثيقة كما هي دون تغيير .
- وذلك يستحق علي المؤمن له القسط الاضافي الموضح بالفاتوره المرفقه.

Signed on the 2016/05/22  
Signed at Cairo  
Entered / Approved by : Sameh Ali

5/22  
2016

ROYAL INSURANCE (EGYPT) SAE

AUTHORIZED SIGNATORY

ملحوظة هامة : هذه الوثيقة تعتبر غير سارية المفعول مالم تختتم من قبل إدارة الإصدار بشركة رويال للتأمين

Important Note : This Policy is not valid unless stamped by the Underwriting Department of Royal Insurance Co.

Incorporated in Egypt C.R. No. 7457/2001

Regulated by Law 159/1981

Registered under No. 16 by the Egyptian Financial Supervisory Authority

مسجلة في مصر تحت س . ت . رقم ٧٤٥٧ / ٢٠٠١

وفقاً لأحكام القانون رقم ١٥٩ / ١٩٨١

مسجلة بالهيئة العامة للرقابة المالية تحت رقم ١٦

## فاتورة

الرقم: ٢٠١٦/١٨٢٠  
التاريخ: ٢٠١٦/٠٥/٢٦ م

السادة: الشركة المصرية القابضة للصوامع و التخزين  
العنوان: ١ ميدان السواح - الاميرييه - القاهرة

نرجو ملاحظة أن المبالغ المذكورة أدناه متوجبة الدفع فوراً

| الإشارة                                | البيان                   | المبلغ بالجنية المصري |
|--|--------------------------|-----------------------|
|  |                          | قرش جنية              |
| وثيقة بزنس بروتكشن رقم ٢/١/٠٤٠/٠٠٠١٨٢٠ | القسط الصافي             | ١١,٠٥٤                |
|  | رسم الدمغة النسبية       | ٥٥٢                   |
|  | ضريبة نوعية              | ٢                     |
|  | مصاريف الإشراف و الرقابة | ٦٦                    |
|  | مصاريف الإصدار           | ٨٨                    |
|  | الإجمالي                 | ١١,٧٦٣ جم             |

المبلغ بالحروف: فقط اثني عشر الف و خمسمائة تسعة وسبعون جنية مصري لاغير

شركة رويال للتأمين - مصر

تحريراً في القاهرة بتاريخ ٢٠١٦/٠٥/٢٦ م

  
التوقيع بالقبالة عن الشركة

ملحوظة هامة: هذا الإشعار سواء مدين أو دائن لن يكون سارى المفعول ما لم يختم من قبل إدارة الإصدار بشركة رويال للتأمين

**Important Note:** This Debit or Credit Note is not valid unless stamped by the Underwriting Department of Royal Insurance Co.

Incorporated in Egypt C.R. No. 7457/2001

Regulated by Law 159/1981

Registered under No. 16 by the Egyptian Financial Supervisory Authority

مسجلة في مصر تحت س.ت. رقم ٧٤٥٧/٢٠٠١

وفقاً لأحكام القانون رقم ١٥٩/١٩٨١

مسجلة بالهيئة العامة للرقابة المالية تحت رقم ١٦





الممتلكات المؤمن عليها : ٥٧,٧٠٠,٠٠٠ جنيه ( فقط سبعة وخمسون مليون و سبعمائة الف جنيه مصرى لا غير).

مقسما الي:-

البند الاول : مخزون الاقماع المحلي و المستورد بقيمة ٢١,٠٠٠,٠٠٠ جم داخل صومعة دسوق :-

تامينا علي مخزون خلايا الصومعه من اقماع محلي ومستورد بقيمة ٢١,٠٠٠,٠٠٠ جم وذلك اثناء وجودها بمبنى خلايا الصومعه الكل ملك المؤمن له و/او في حيازته لحساب الغير اللذين يكون مسئولوا عنها امامهم في حاله وقوع حادث مغطي بموجب هذه الوثيقة اثناء وجودها بالمباني المشيده من الطوب و الاسمنت المسلح وكذلك خلايا الصومعة و الكائنه في دسوق - محافظة كفر الشيخ.

البند الثاني : مخزون الاقماع المحلي و المستورد بقيمة ٥,٠٠٠,٠٠٠ جم داخل صومعة سوهاج :-

تامينا علي مخزون خلايا الصومعه من اقماع محلي ومستورد بقيمة ٥,٠٠٠,٠٠٠ جم وذلك اثناء وجودها بمبنى خلايا الصومعه الكل ملك المؤمن له و/او في حيازته لحساب الغير اللذين يكون مسئولوا عنها امامهم في حاله وقوع حادث مغطي بموجب هذه الوثيقة اثناء وجودها بالمباني المشيده من الطوب و الاسمنت المسلح وكذلك خلايا الصومعة و الكائنه في المنطقة الصناعية غرب طهطا.

البند الثالث : مخزون الاقماع المحلي و المستورد بقيمة ٣١,٠٠٠,٠٠٠ جم داخل شونة بنكر شكر الله :-

تامينا علي مخزون الشونة من اقماع محلي ومستورد بقيمة ٥,٠٠٠,٠٠٠ جم وذلك اثناء وجودها بمبنى خلايا الصومعه الكل ملك المؤمن له و/او في حيازته لحساب الغير اللذين يكون مسئولوا عنها امامهم في حاله وقوع حادث مغطي بموجب هذه الوثيقة اثناء وجودها بالمباني المشيده من الطوب و الاسمنت المسلح وكذلك خلايا الصومعة و الكائنه في طريق القاهرة سوهاج الصحراوى الغربى - الكوامل - بجوار بوابة جهينه.

البند الرابع : مخزون الاقماع المحلي و المستورد بقيمة ٧٠٠,٠٠٠ جم داخل هنجر سوهاج :-

تامينا علي مخزون الهنجر من اقماع محلي ومستورد بقيمة ٧٠٠,٠٠٠ جم وذلك اثناء وجودها بمبنى خلايا الصومعه الكل ملك المؤمن له و/او في حيازته لحساب الغير اللذين يكون مسئولوا عنها امامهم في حاله وقوع حادث مغطي بموجب هذه الوثيقة اثناء وجودها بالمباني المشيده من الطوب و الاسمنت المسلح وكذلك خلايا الصومعة و الكائنه في شارع الجبانه - منطقة الشهيد - سوهاج.

شركة رويال للتأمين - مصر

**ملحوظة هامة :** هذه الوثيقة تعتبر غير سارية المفعول مالم تختتم من قبل إدارة الإصدار بشركة رويال للتأمين

**Important Note :** This Policy is not valid unless stamped by the Underwriting Department of Royal Insurance Co.

Incorporated in Egypt C.R. No. 7457/2001

Regulated by Law 159/1981

Registered under No. 16 by the Egyptian Financial Supervisory Authority

مسجلة في مصر تحت س.ت. رقم ٧٤٥٧/٢٠٠١

وفقاً لأحكام القانون رقم ١٥٩/١٩٨١

مسجلة بالهيئة العامة للرقابة المالية تحت رقم ١٦

فاتورة

ملحق رقم 2: 2016/1700

التاريخ: 2016/05/22 م

 السادة: الشركة المصرية القابضة للصوامع و التخزين  
العنوان: 1 ميدان السواح - الإمبريه - القاهرة

نرجو ملاحظة أن المبالغ المذكورة ادناه متوجبة الدفع فوراً

| الإشارة                                | البيان                   | المبلغ بالجنية المصري |
|--|--------------------------|-----------------------|
|  |                          | قرش جنية              |
| وثيقة بزنس بروتكشن رقم 2/1/040/0001700 | القسط الصافي             | 10                    |
|  | رسم الدمغة النسبية       | 611                   |
|  | ضريبة نوعية              | 2                     |
|  | مصاريف الإشراف و الرقابة | 40                    |
|  | مصاريف الإصدار           | 73                    |
|  |                          | 27                    |
|  | الإجمالي                 | 12,945 جم             |

المبلغ بالحروف : فقط اثني عشر الف و تسعمائة خمس واربعون جنيه مصري لاغير

شركة رويال للتأمين - مصر

التوقيع بالتفويض عن الشركة

تحريراً في القاهرة بتاريخ 2016/05/22 م

ملحوظة هامة: هذا الإشعار سواء مدين أو دائن لن يكون سارى المفعول ما لم يختم من قبل إدارة الإصدار بشركة رويال للتأمين

**Important Note :** This Debit or Credit Note is not valid unless stamped by the Underwriting Department of Royal Insurance Co.

Incorporated in Egypt C.R. No. 7457/2001

Regulated by Law 159/1981

Registered under No. 16 by the Egyptian Financial Supervisory Authority

مسجلة في مصر تحت س. ت. رقم ٧٤٥٧ / ٢٠٠١

وفقاً لأحكام القانون رقم ١٥٩ / ١٩٨١

مسجلة بالهيئة العامة للرقابة المالية تحت رقم ١٦

فاتورة

ملحق رقم 2: 2016/1702

التاريخ: 2016/05/22 م

 السادة: الشركة المصرية القابضة للصوامع و التخزين  
العنوان: 1 ميدان السواح - الاميرييه - القاهره

نرجو ملاحظة أن المبالغ المذكورة أدناه متوجبة الدفع فوراً

| الإشارة                                   | البيان                   | المبلغ بالجنية المصري | قرش | جنية |
|---|--------------------------|-----------------------|-----|------|
| وثيقة بزنس بروتكشن رقم<br>2/1/040/0001702 | القسط الصافي             | 17,925                | 20  |      |
|   | رسم الدمغة النسبية       | 896                   | 25  |      |
|   | ضريبة نوعية              | 2                     | 40  |      |
|   | مصاريف الإشراف و الرقابة | 107                   | 55  |      |
|   | مصاريف الإصدار           | 27                    | 60  |      |
|   | الإجمالي                 | 18,959                | 00  | جم   |

المبلغ بالحروف : فقط ثمانية عشر الف و تسعمائة تسع وخمسون جنيه مصري لاغير

شركة رويال للتأمين - مصر

التوقيع بالنيابة عن الشركة

تحريراً في القاهرة بتاريخ 2016/05/22 م

ملحوظة هامة : هذا الإشعار سواء مدين أو دائن لن يكون سارى المفعول ما لم يختم من قبل إدارة الإصدار بشركة رويال للتأمين

**Important Note :** This Debit or Credit Note is not valid unless stamped by the Underwriting Department of Royal Insurance Co.

Incorporated in Egypt C.R. No. 7457/2001

Regulated by Law 159/1981

Registered under No. 16 by the Egyptian Financial Supervisory Authority

مسجلة في مصر تحت س.ت. رقم ٧٤٥٧ / ٢٠٠١

وفقاً لأحكام القانون رقم ١٥٩ / ١٩٨١

مسجلة بالهيئة العامة للرقابة المالية تحت رقم ١٦

## ENDORSEMENT No.2

Attaching to and forming part of Fire POLICY No: 2/1/040/00001702

|   |  |
|---|--|
| رويال للتأمين - مصر<br>48 شارع محيي الدين ابو العز - الدقي - الجيزة - مصر<br>الشركة المصريه القابضه للصوامع و التخزين<br>2/1/40/0001702<br>2016/05/18<br>2017/03/31 | الشركة:<br>العنوان:<br>المؤمن له:<br>رقم الوثيقة:<br>تاريخ سريان الملحق:<br>تاريخ انتهاء الملحق: |
|---|--|

من المعلوم و من المتفق عليه و بناء علي طلب المؤمن له , تاخذ الشركة علما و توافق علي حذف و اضافته مخزون القمح الموجود بالتشون و الصوامع التالي ذكرها بالتفصيل :-

البند الاول : - البند الاول : -زياده بند مخزون خلايا الصومعه ليصبح 73,000,000 جم بدلا مما هو مذكور في الوثيقة.  
 البند الثاني :- اضافته مخزون صومعه شبشير بقيمة 22,000,000 جم و الكائنه في شبشير الحصبه - طريق طنطا المحله  
 البند الثالث :- اضافته مخزون صومعه ابو حمص بقيمه 33,000,000 جم و الكائنه في دمنهور - البحيره ليصبح اجمالي مبلغ تامين الوثيقة 166,004,000 جم

من المعلوم و المتفق عليه انه :-

- كل بند من البنود الموضحة بعاليه يعتبر موقع منفصل
- تمتد التغطية التامينيه بموجب هذه الوثيقة لتشمل خطر خيانه الامانه " عهده عينيه " علي المخزون الوارد ذكره بالبنود السابقه
- ان الحد الاقصى لمسئوليه الشركه لكل موقع علي حده عن الحادث الواحد او مجموع الحوادث علي جميع التغطيات الممنوحه بموجب الوثيقة خلال مده التامين هو مبلغ التامين او 60,000,000 جم فقط ستون مليون جنيها مصريا فقط لاغير ايهما اقل .
- ذلك و تبقي كافة شروط و اشتراطات و استثناءات الوثيقة كما هي دون تغيير .
- وذلك يستحق علي المؤمن له القسط الاضافي الموضح بالفاتوره المرفقه.

Signed on the 22/05/2016

Signed at Cairo

Entered / Approved by : Sameh Ali

22  
2016

ROYAL INSURANCE (EGYPT) SAE



AUTHORIZED SIGNATORY

**ملحوظة هامة:** هذه الوثيقة تعتبر غير سارية المفعول ما لم تختتم من قبل إدارة الإصدار بشركة رويال للتأمين

**Important Note :** This Policy is not valid unless stamped by the Underwriting Department of Royal Insurance Co.

Incorporated in Egypt C.R. No. 7457/2001

Regulated by Law 159/1981

Registered under No. 16 by the Egyptian Financial Supervisory Authority

مسجلة في مصر تحت س.ت. رقم ٧٤٥٧ / ٢٠٠١

وفقاً لأحكام القانون رقم ١٥٩ / ١٩٨١

مسجلة بالهيئة العامة للرقابة المالية تحت رقم ١٦

فاتورة

2016/1701 ملحق رقم 2

التاريخ: 2016/05/22 م

 السادة: الشركة المصرية القابضة للصوامع و التخزين  
العنوان: 1 ميدان السواح - الاميرييه - القاهرة

نرجو ملاحظة أن المبالغ المذكورة أدناه متوجبة الدفع فوراً

| الإشارة                                | البيان                    | المبلغ بالجنية المصري |
|--|---------------------------|-----------------------|
|  |                           | قرش جنية              |
| وثيقة بنزس بروتكشن رقم 2/1/040/0001701 | القسط الصافي              | 18,504 75             |
|  | رسم الدمغة النسبية        | 925 25                |
|  | ضريبة نوعية               | 2 40                  |
|  | مصارييف الإشراف و الرقابة | 111 05                |
|  | مصارييف الإصدار           | 27 55                 |
|  | الإجمالي                  | 19,571 00 جم          |

المبلغ بالحروف : فقط تسع عشر الف و خمسمائة واحد وسبعون جنية مصري لاغير

شركة رويال للتأمين - مصر

التوقيع بالتبليغ عن الشركة

تحريراً في القاهرة بتاريخ 2016/05/22 م

ملحوظة هامة: هذا الإشعار سواء مدين أو دائن لن يكون سارى المفعول ما لم يختم من قبل إدارة الإصدار بشركة رويال للتأمين

**Important Note :** This Debit or Credit Note is not valid unless stamped by the Underwriting Department of Royal Insurance Co.

Incorporated in Egypt C.R. No. 7457/2001

Regulated by Law 159/1981

Registered under No. 16 by the Egyptian Financial Supervisory Authority

مسجلة في مصر تحت س.ت. رقم ٧٤٥٧/٢٠٠١

وفقاً لأحكام القانون رقم ١٩٨١/١٥٩

مسجلة بالهيئة العامة للرقابة المالية تحت رقم ١٦

## ENDORSEMENT No.2

Attaching to and forming part of Fire POLICY No: 2/1/040/00001700

|   |  |
|---|--|
| رويال للتأمين - مصر<br>48 شارع محيي الدين ابو العز - الدقي - الجيزة - مصر<br>الشركة المصريه القابضه للصوامع و التخزين<br>2/1/40/0001700<br>2016/05/18<br>2017/03/31 | الشركة:<br>العنوان:<br>المؤمن له:<br>رقم الوثيقة:<br>تاريخ سريان الملحق:<br>تاريخ انتهاء الملحق: |
|---|--|

من المعلوم و من المتفق عليه وبناء على طلب المؤمن له , تاخذ الشركة علما وتوافق علي اضافه مخزون القمح الموجود بالثون و الصوامع التالي ذكرها بالتفصيل :-

البند الاول : زياده مخزون خلايا الصومعه ليصبح 70,500,000 جم و الكائنه بالعنوان الموضح تفصيلا بالوثيقة و اضافه مخزون شونه سيدي سالم بقيمة 6,000,000 جم الكائنه في قرية السبعين - منشاه عباس - سيدي سالم - محافظه كفر الشيخ  
 البند الثاني :- اضافه مخزون هنجر الحامول بقيمة 6,000,000 جم الكائنه في الحامول - كفر الشيخ  
 البند الثالث :- اضافه مخزون هنجر شبث الملح بقيمة 6,000,000 جم الكائنه في قرية شبث الملح - طريق دسوق - كفر الشيخ .  
 البند الرابع :- اضافه مخزون هنجر مطوبس بقيمة 1,000,000 جم الكائنه في الطريق الدولي الساحلي - بعد كمين رشيد ب 7 كيلو - اتجاه دمياط .  
 البند الخامس :- اضافه مخزون هنجر الكمسيون بقيمة 9,000,000 جم الكائنه في قرية الكمسيون - مركز مطوبس - طريق دسوق - كفر الشيخ  
 ليصبح اجمالي مبلغ تامين الوثيقة 135,841,000 جم  
 الشروط الخاصه :-

من المعلوم و المتفق عليه انه :-

- كل بند من البنود الموضحة بعاليه يعتبر موقع منفصل
- تمتد التغطية التامينيه بموجب هذه الوثيقة لتشمل خطر خيانه الامانه " عهده عينيه " علي المخزون الوارد ذكره بالبنود السابقه
- ان الحد الاقصى لمسئوليه الشركة لكل موقع علي حده عن الحادث الواحد او مجموع الحوادث علي جميع التغطيات الممنوحه بموجب الوثيقة خلال مده التامين هو مبلغ التامين او 60,000,000 جم فقط ستون مليون جنيها مصرياً فقط لا غير ايها اقل .
- ذلك وتبقي كافة شروط واشترطات واستثناءات الوثيقة كما هي دون تغيير .
- وذلك يستحق علي المؤمن له القسط الاضافي الموضح بالفاتوره المرفقه .

Signed on the 2016/05/22

Signed at Cairo

Entered / Approved by : Samch Ali

ROYAL INSURANCE (EGYPT) SAE

AUTHORIZED SIGNATORY

ملحوظة هامة : هذه الوثيقة تعتبر غير سارية المفعول مالم تختم من قبل إدارة الإصدار بشركة رويال للتأمين

**Important Note :** This Policy is not valid unless stamped by the Underwriting Department of Royal Insurance Co.

Incorporated in Egypt C.R. No. 7457/2001

Regulated by Law 159/1981

Registered under No. 16 by the Egyptian Financial Supervisory Authority

مسجلة في مصر تحت س . ت . رقم ٧٤٥٧ / ٢٠٠١

وفقاً لأحكام القانون رقم ١٥٩ / ١٩٨١

مسجلة بالهيئة العامة للرقابة المالية تحت رقم ١٦

فاتورة

ملحق رقم 2: 2016/1699

التاريخ: 2016/05/22 م

 السادة: الشركة المصرية القابضة للصوامع والتخزين  
العنوان: 1 ميدان السواح - الاميرييه - القاهرة

نرجو ملاحظة أن المبالغ المذكورة أدناه متوجبة الدفع فوراً

| الإشارة                                | البيان                    | المبلغ بالجنية المصري | البيانات |
|--|---------------------------|-----------------------|----------|
|  |                           | جنية                  | قرش      |
| وثيقة بزنس بروتكشن رقم 2/1/040/0001699 | القسط الصافي              | 6,341                 | 85       |
|  | رسم الدفعة النسبية        | 317                   | 10       |
|  | ضريبة نوعية               | 2                     | 40       |
|  | مصارييف الإشراف و الرقابة | 38                    | 05       |
|  | مصارييف الإصدار           | 27                    | 60       |
|  | الإجمالي                  | 6,727                 | 00       |

المبلغ بالحروف : فقط ستة الاف و سبعمائة سبعة وعشرون جنيها مصري لاغير

شركة رويال للتأمين - مصر  
التوقيع بالنيابة عن الشركة  
22  
2016

تدريراً في القاهرة بتاريخ 2016/05/22 م

ملحوظة هامة: هذا الإشمار سواء مدين أو دائن لن يكون سارى المفعول ما لم يختم من قبل إدارة الإصدار بشركة رويال للتأمين

**Important Note :** This Debit or Credit Note is not valid unless stamped by the Underwriting Department of Royal Insurance Co.

Incorporated in Egypt C.R. No. 7457/2001

Regulated by Law 159/1981

Registered under No. 16 by the Egyptian Financial Supervisory Authority

مسجلة في مصر تحت س.ت. رقم ٧٤٥٧ / ٢٠٠١

وفقاً لأحكام القانون رقم ١٥٩ / ١٩٨١

مسجلة بالهيئة العامة للرقابة المالية تحت رقم ١٦

## ENDORSEMENT No.2

Attaching to and forming part of Fire POLICY No: 2/1/040/00001699

|   |  |
|---|--|
| رويال للتأمين - مصر<br>48 شارع محيي الدين أبو العز - الدقي - الجيزة - مصر<br>الشركة المصريه القابضه للصوامع و التخزين<br>2/1/40/0001699<br>2016/05/18<br>2017/03/31 | الشركة:<br>العنوان:<br>المؤمن له:<br>رقم الوثيقة:<br>تاريخ سريان الملحق:<br>تاريخ انتهاء الملحق: |
|---|--|

من المعلوم و من المتفق عليه وبناء علي طلب المؤمن له , تاخذ الشركه علما وتوافق علي حذف و اضافته مخزون القمح الموجود بالشون و الصوامع التالي ذكرها بالتفصيل :-

البند الاول : - تخفيض بند مخزون خلايا الصومعه ليصبح 98,000,000 جم بدلا مما هو مذكور في الوثيقة

البند الثاني :- اضافته مخزون شونه الانصار بقيمة 35,000,000 جم و الكائنه في القوسيه - اسيوط ليصبح اجمالي مبلغ لتأمين الوثيقة : 187,542,392 جم

من المعلوم و المتفق عليه انه :-

- كل بند من البنود الموضحة بعاليه يعتبر موقع منفصل
- تمتد التغطية التأمينيه بموجب هذه الوثيقة لتشمل خطر خيانه الامانه " عهده عينيه " علي المخزون الوارد ذكره بالبنود السابقه
- ان الحد الاقصى لمسئوليه الشركه لكل موقع علي حده عن الحادث الواحد او مجموع الحوادث علي جميع التغطيات الممنوحه بموجب الوثيقة خلال مده التأمين هو مبلغ التأمين او 60,000,000 جم فقط ستون مليون جنيها مصرياً فقط لاغير ايهما اقل .
- ذلك وتبقي كافة شروط واشترطات واستثناءات الوثيقة كما هي دون تغيير .
- وذلك يستحق علي المؤمن له القسط الاضافي الموضح بالفاتوره المرفقه.

Signed on the 22/05/2016

Signed at Cairo

Entered / Approved by : Sameh Ali

22/05/2016  
Sameh Ali

ROYAL INSURANCE (EGYPT) SAE

AUTHORIZED SIGNATORY

ملحوظة هامة: هذه الوثيقة تعتبر غير سارية المفعول مالم تختم من قبل إدارة الإصدار بشركة رويال للتأمين

**Important Note :** This Policy is not valid unless stamped by the Underwriting Department of Royal Insurance Co.

Incorporated in Egypt C.R. No. 7457/2001

Regulated by Law 159/1981

Registered under No. 16 by the Egyptian Financial Supervisory Authority

مسجلة في مصر تحت س.ت. رقم ٧٤٥٧/٢٠٠١

وفقاً لأحكام القانون رقم ١٥٩/١٩٨١

مسجلة بالهيئة العامة للرقابة المالية تحت رقم ١٦



**فاتورة (مرتب)**

ملحق رقم ٢: ٢٠١٦/١٦٩٨

التاريخ: ٢٠١٦/٠٥/٢٢ م

 السادة: الشركة المصرية القابضة للصوامع و التخزين  
العنوان: ١ ميدان السواح - الاميرييه - القاهرة

نرجو ملاحظة أن المبالغ المذكورة أدناه متوجبة الدفع فوراً

| الإشارة                                | البيان                   | المبلغ بالجنية المصري |
|--|--------------------------|-----------------------|
| وثيقة بزنس بروتكشن رقم ٢/١/٠٤٠/٠٠٠١٦٩٨ | القسط الصافي             | ٢٠                    |
|  | رسم الدمغة النسبية       | ٥٥                    |
|  | ضريبة نوعية              | ٤٠                    |
|  | مصاريف الإشراف و الرقابة | ٢٥                    |
|  | مصاريف الإصدار           | ٦٠                    |
|  | الإجمالي                 | ١٠٠                   |
|  |                          | ٢٤,٧١١                |
|  |                          | (١,٢٣٥)               |
|  |                          | ٢                     |
|  |                          | (١٤٨)                 |
|  |                          | ٢٧                    |
|  |                          | (٢٦,٠٦٥) جم           |

المبلغ بالحروف: فقط ستة وعشرون الف و خمس وستون جنيها مصري لاغير

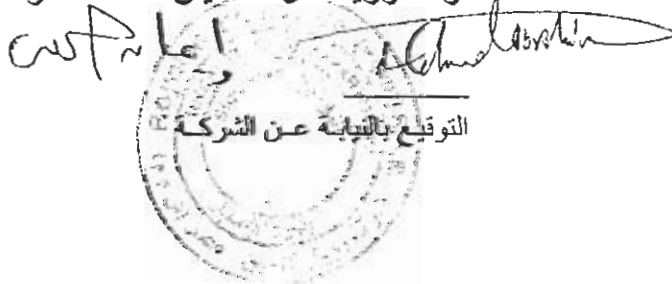
 شركة رويال للتأمين - مصر  

 التوقيع بالنيابة عن الشركة

تحريراً في القاهرة بتاريخ ٢٠١٦/٠٥/٢٢ م

**ملحوظة هامة:** هذا الإشعار سواء مدين أو دائن لن يكون سارى المفعول ما لم يختم من قبل إدارة الإصدار بشركة رويال للتأمين

**Important Note:** This Debit or Credit Note is not valid unless stamped by the Underwriting Department of Royal Insurance Co.

Incorporated in Egypt C.R. No. 7457/2001

Regulated by Law 159/1981

Registered under No. 16 by the Egyptian Financial Supervisory Authority

مسجلة في مصر تحت س. ت. رقم ٧٤٥٧/٢٠٠١

وفقاً لأحكام القانون رقم ١٥٩/١٩٨١

مسجلة بالهيئة العامة للرقابة المالية تحت رقم ١٦

## ENDORSEMENT No.2

Attaching to and forming part of Fire POLICY No: 2/1/040/00001698

|  |                      |
|--|----------------------|
| رويال للتأمين - مصر                                | الشركة:              |
| 48 شارع محيي الدين ابو العز - الدقي - الجيزة - مصر | العنوان:             |
| الشركة المصريه القابضه للصوامع و التخزين           | المؤمن له:           |
| 2/1/40/0001698                                     | رقم الوثيقة:         |
| 2016/05/18   | تاريخ سريان الملحق:  |
| 2017/03/31   | تاريخ انتهاء الملحق: |

من المعلوم و من المتفق عليه و بناء علي طلب المؤمن له , تاخذ الشركه علما و توافق علي حذف و اضافته مخزون القمح الموجود بالثون و الصوامع التالي ذكرها بالتفصيل :-

البند الاول :- تخفيض بند مخزون خلايا الصومعه ليصبح 35,000,000 جم بدلا مما هو مذكور في الوثيقة

البند الثاني :- تخفيض مخزون صومعه التيسير ليصبح 83,200,000 جم و الكائنه بكفر حمزه - الخانكه - القليوبيه  
 البند الثالث :- حذف مخزون بنكر التيسير بقيمه 94,000,000 جم و الكائنه بكفر حمزه - الخانكه - القليوبيه  
 البند الرابع :- اضافته مخزون شونه التوفيقيه بقيمه 25,000,000 جم و الكائنه في قرية سند 2 - النهضه الزراعيه - العامريه- البحيره  
 البند الخامس :- حذف مخزون شونه ابر العطا بقيمه 14,000,000 جم و الكائنه في طريق مصر الاسكندريه الصحراوي - النوباريه - البحيره  
 ليصبح اجمالي مبلغ لتامين الوثيقة : 171,258,000 جم

من المعلوم و المتفق عليه انه :-

- كل بند من البنود الموضحة بعاليه يعتبر موقع منفصل
- تمتد التغطية التامينيه بموجب هذه الوثيقة لتشمل خطر خيانه الامانه " عهده عينيه " علي المخزون الوارد ذكره بالبنود السابقه
- ان الحد الاقصى لمسئوليئه الشركه لكل موقع علي حده عن الحادث الواحد او مجموع الحوادث علي جميع التغطيات الممنوحه بموجب الوثيقة خلال مده التامين هو مبلغ التامين او 60,000,000 جم فقط ستون مليون جنيها مصرياً فقط لا غير ايهما اقل .
- ذلك و تبقى كافة شروط و اشتراطات و استثناءات الوثيقة كما هي دون تغيير .
- وذلك يستحق للمؤمن له القسط المرتد الموضح بالفاتوره المرفقه.

Signed on the 2016/05/22

Signed at Cairo

Entered / Approved by : Sameh Ali



 ROYAL INSURANCE (EGYPT) SAE  
 AUTHORIZED SIGNATORY

ملحوظة هامة : هذه الوثيقة تعتبر غير سارية المفعول مالم تختتم من قبل إدارة الإصدار بشركة رويال للتأمين

Important Note : This Policy is not valid unless stamped by the Underwriting Department of Royal Insurance Co.

Incorporated in Egypt C.R. No. 7457/2001

Regulated by Law 159/1981

Registered under No. 16 by the Egyptian Financial Supervisory Authority

مسجلة في مصر تحت س.ت. رقم ٧٤٥٧ / ٢٠٠١

وفقاً لأحكام القانون رقم ١٥٩ / ١٩٨١

مسجلة بالهيئة العامة للرقابة المالية تحت رقم ١٦

**فاتورة**

ملحوق رقم 2: 2016/1697

التاريخ: 2016/05/22 م

 السادة: الشركة المصرية القابضة للصوامع و التخزين  
العنوان: 1 ميدان السواح - الاميرييه - القاهرة

نرجو ملاحظة أن المبالغ المذكورة أدناه متوجبة الدفع فوراً

| الإشارة                                | البيان                   | المبلغ بالجنية المصري |
|--|--------------------------|-----------------------|
|  |                          | قرش جنية              |
| وثيقة بزنس بروكتشن رقم 2/1/040/0001697 | القسط الصافي             | 50                    |
|  | رسم الدمغة النسبية       | 25                    |
|  | ضريبة نوعية              | 40                    |
|  | مصاريف الإشراف و الرقابة | 30                    |
|  | مصاريف الإصدار           | 55                    |
|  | الإجمالي                 | 49,540 جم             |

المبلغ بالحروف : فقط تسعة واربعون الف و خمسمائة واربعون جنية مصري لاغير

شركة رويال للتأمين - مصر  
التوقيع بالنيابة عن الشركة  
5 22  
2016

تحريراً في القاهرة بتاريخ 2016/05/22 م

**ملحوظة هامة:** هذا الإشعار سواء مدين أو دائن لن يكون سارى المفعول ما لم يختم من قبل إدارة الإصدار بشركة رويال للتأمين

**Important Note :** This Debit or Credit Note is not valid unless stamped by the Underwriting Department of Royal Insurance Co.

Incorporated in Egypt C.R. No. 7457/2001

Regulated by Law 159/1981

Registered under No. 16 by the Egyptian Financial Supervisory Authority

مسجلة في مصر تحت س.ت. رقم ٧٤٥٧ / ٢٠٠١

وفقاً لأحكام القانون رقم ١٥٩ / ١٩٨١

مسجلة بالهيئة العامة للرقابة المالية تحت رقم ١٦



## ENDORSEMENT No.2

Attaching to and forming part of Fire POLICY No: 2/1/040/00001697

|   |  |
|---|--|
| رويال للتأمين - مصر<br>48 شارع محيي الدين ابو العز - الدقي - الجيزة - مصر<br>الشركة المصرية القابضة للصوامع و التخزين<br>2/1/40/0001697<br>2016/05/18<br>2017/03/31 | الشركة:<br>العنوان:<br>المؤمن له:<br>رقم الوثيقة:<br>تاريخ سريان الملحق:<br>تاريخ انتهاء الملحق: |
|---|--|

من المعلوم و من المتفق عليه وبناء على طلب المؤمن له , تاخذ الشركة علما وتوافق على اضافته وحذف مخزون القمح الموجود بالشون و الصوامع التالي ذكرها بالتفصيل :-

- البند الاول :- تخفيض بند مخزون خلايا الصومعه ليصبح 20,000,000 جم بدلا مما هو مذكور في الوثيقة  
البند الثاني :- زياده مخزون صومعه الودي ليصبح 44,000,000 جم و اضافته مخزون شونه الودي ليصبح 100,000,000 جم و الكائنه بقرية الودي - الصف - جيزه .  
البند الثالث :- اضافته مخزون صومعه راجح بقيمه 32,000,000 جم و اضافته مخزون شونه راجح بقيمه 20,000,000 جم و الكائنه طريق اسبوط الغربي - العياط - الجيزه .  
البند الرابع :- اضافته مخزون صومعه مكايي بقيمه 5,000,000 جم و مخزون شونه مكايي بقيمه 6,000,000 جم و الكائنه بالمنطقه الصناعيه - 6 اكتوبر - جيزه .  
البند الخامس :- اضافته مخزون صومعه ابو هميله بقيمه 28,000,000 جم و الكائنه بقرية مزغونه - البدرشين - جيزه  
البند السادس :- اضافته مخزون صومعه المنارة بقيمه 20,000,000 جم و الكائنه في المنطقه الصناعيه السادسه , قطعه رقم 12 , السادس من اكتوبر .  
البند السابع :- اضافته مخزون شونه الحرمين بقيمه 43,000,000 جم و الكائنه بقرية مزغونه - البدرشين - جيزه ليصبح اجمالي مبلغ تامين الوثيقة 390,558,000 جم
- كل بند من البنود الموضحة بعاليه يعتبر موقع منفصل
  - تمتد التغطيه التامينيه بموجب هذه الوثيقة لتشمل خطر خيانه الامانه " عهده عينيه " على المخزون الوارد ذكره بالبنود السابقه
  - ان الحد الاقصى لمسئوليه الشركه لكل موقع على حده عن الحادث الواحد او مجموع الحوادث على جميع التغطيات الممنوحه بموجب الوثيقة خلال مده التامين هو مبلغ التامين او 60,000,000 جم فقط ستون مليون جنيها مصريا فقط لاغير ايهما اقل .
  - ذلك وتبقي كافة شروط واشترطات واستثناءات الوثيقة كما هي دون تغيير .
  - وذلك يستحق على المؤمن له القسط الاضافي الموضح بالفاتوره المرفقه.

Signed on the 22/05/2016

Signed at Cairo

Entered / Approved by : Samch Ali

5  
22  
2016

ROYAL INSURANCE (EGYPT) SAE

AUTHORIZED SIGNATORY

ملحوظة هامة: هذه الوثيقة تعتبر غير سارية المفعول مالم تختم من قبل إدارة الإصدار بشركة رويال للتأمين

**Important Note :** This Policy is not valid unless stamped by the Underwriting Department of Royal Insurance Co.

Incorporated in Egypt C.R. No. 7457/2001

Regulated by Law 159/1981

Registered under No. 16 by the Egyptian Financial Supervisory Authority

مسجلة في مصر تحت س.ت. رقم ٧٤٥٧ / ٢٠٠١

وفتاً لأحكام القانون رقم ١٥٩ / ١٩٨١

مسجلة بالهيئة العامة للرقابة المالية تحت رقم ١٦

فاتورة (مردد)

ملحق رقم 2: 2016/1696

التاريخ: 2016/05/22 م

 المسادة: الشركة المصرية القابضة للصوامع و التخزين  
العنوان: 1 ميدان السواح - الاميرييه - القاهرة

نرجو ملاحظة أن المبالغ المذكورة أدناه متوجبة الدفع فوراً

| الإشارة                                | البيان                   | المبلغ بالجنية المصري | البيان |
|--|--------------------------|-----------------------|--------|
|  |                          | جنية                  | قرش    |
| وثيقة بزنس بروكتشن رقم 2/1/040/0001696 | القسط الصافي             | 95                    |        |
|  | رسم الدمغة النسبية       | 50                    |        |
|  | ضريبة نوعية              | 40                    |        |
|  | مصاريف الإشراف و الرقابة | 60                    |        |
|  | مصاريف الإصدار           | 45                    |        |
|  | الإجمالي                 | 2,008                 | 00     |

٢٠٠٨١-

المبلغ بالحروف : فقط الفان و ثمانيه جنيها مصري لاغير



تحريراً في القاهرة بتاريخ 2016/05/22 م

ملحوظة هامة: هذا الإشعار سواء مدين أو دائن لن يكون سارى المفعول ما لم يختم من قبل إدارة الإصدار بشركة رويال للتأمين

Important Note : This Debit or Credit Note is not valid unless stamped by the Underwriting Department of Royal Insurance Co.

Incorporated in Egypt C.R. No. 7457/2001

Regulated by Law 159/1981

Registered under No. 16 by the Egyptian Financial Supervisory Authority

مسجلة في مصر تحت س. ت. رقم ٧٤٥٧ / ٢٠٠١

وفقاً لأحكام القانون رقم ١٥٩ / ١٩٨١

مسجلة بالهيئة العامة للرقابة المالية تحت رقم ١٦

**ENDORSEMENT No.2**

Attaching to and forming part of Fire POLICY No: 2/1/040/00001696

|  |                      |
|--|----------------------|
| رويال للتأمين - مصر                                | الشركة:              |
| 48 شارع محيي الدين ابو العز - الدقي - الجيزة - مصر | العنوان:             |
| الشركة المصرية القابضة للصوامع و التخزين           | المؤمن له:           |
| 2/1/40/0001696                                     | رقم الوثيقة:         |
| 2016/05/18   | تاريخ سريان الملحق:  |
| 2017/03/31   | تاريخ انتهاء الملحق: |

من المعلوم و من المتفق عليه وبناء علي طلب المؤمن له , تاخذ الشركة علما وتوافق علي اضافته وحذف مخزون القمح الموجود بالشئون التالي ذكرها بالتفصيل :-

البند الاول : تخفيض بند مخزون خلايا الصومعه ليصبح 55,000,000 جم بدلا مما هو مذكور في الوثيقة

البند الثاني : - اضافته مخزون شونه رمادا بقيمه 6,000,000 جم والكائنه في القطعه رقم 13&12 بلوك B المنطقه الصناعيه - جمصه - الدقهليه .

البند الثالث :- حذف مخزون شونه القدس بقيمه 26,000,000 جم و الكائنه في القطعه رقم 2&1 بلوك C المنطقه الصناعيه - جمصه - الدقهليه .

البند الرابع : - اضافته مخزون صوامع الاخوه الزرقا بقيمه 6,000,000 جم والكائنه في مركز الزرقا محافظه دمياط

البند الخامس : - اضافته مخزون شونه شربين بقيمه 6,000,000 جم شربين , محافظه الدقهليه .  
ليصبح اجمالي مبلغ لتأمين الوثيقة : 101,340,000 جم

من المعلوم و المتفق عليه انه :-

- كل بند من البنود الموضحة بعاليه يعتبر موقع منفصل
- تمتد التغطيه التامينيه بموجب هذه الوثيقة لتشمل خطر خيانه الامانه " عهده عينيه " علي المخزون الوارد ذكره بالبنود السابقه
- ان الحد الاقصى لمسئوليه الشركه لكل موقع علي حده عن الحادث الواحد او مجموع الحوادث علي جميع التغطيات المنوحوه بموجب الوثيقة خلال مده التأمين هو مبلغ التأمين او 60,000,000 جم فقط ستون مليون جنيها مصرياً فقط لاغير ايهما اقل .
- ذلك وتبقي كافة شروط واشترطات واستثناءات الوثيقة كما هي دون تغيير .
- وذلك يستحق للمؤمن له القسط المرتد الموضح بالفاتوره المرفقه.

Signed on the 22/05/2016

Signed at Cairo

Entered / Approved by : Samch Ali

5 22  
2016



ملحوظة هامة : هذه الوثيقة تعتبر غير سارية المفعول مالم تختتم من قبل إدارة الإصدار بشركة رويال للتأمين

**Important Note :** This Policy is not valid unless stamped by the Underwriting Department of Royal Insurance Co.

Incorporated in Egypt C.R. No. 7457/2001

Regulated by Law 159/1981

Registered under No. 16 by the Egyptian Financial Supervisory Authority

مسجلة في مصر تحت س.ت. رقم ٧٤٥٧ / ٢٠٠١

وفقاً لأحكام القانون رقم ١٥٩ / ١٩٨١

مسجلة بالهيئة العامة للرقابة المالية تحت رقم ١٦

**مرفق رقم**

**(٤٣)**



وام ديكما الماتة  
٢٠١٠  
١٤/٧/٢٠١٠

# شركة مطاحن شرق الدقيق

شركة مساهمة

شركة مطاحن شرق الدقيق  
محافظة جنوب سيناء  
٢٠١٠/٧/١٤  
٢٠١٠/٧/١٤

## مخارج المسد الطوارئ | محافظة جنوب سيناء

بناء على كتاب السيد وكيل وزارة الترمين وتجارة الداخلية بمحافظة جنوب سيناء بتاريخ ٢٠١٠/٧/١٤ ، والذي يتم إخطارنا فيه بأنه قد تمت الموافقة على تشغيل مطحن الطارق الكائن بالمدينة الصناعية بمدينة الطور بمحافظة جنوب سيناء ، وبناء عليه يتم إيقاف توريد الدقيق من الشركة إلى محافظة جنوب سيناء اعتباراً من يوم الأحد الموافق ٢٠١٠/٧/١٧ على أن يتم صرف حصة قدرها ٣٠٠ طن قمح اسبوعياً لمطحن الطارق .

لتشرفنا باحاطة معاليكم بأن الشركة تقوم بتوريد حصة الدقيق لمحافظة جنوب سيناء منذ أكثر من ثلاثون عاماً وتوجد عماله دائم ومستقر بالمحافظة منذ سنوات طويلة كما أن الشركة تمتلك عدد (٩) مستودعات مخزونه على طول المحافظة تستخدمها في توزيع حصص الدقيق لهذه المدن دون أي تقصير وجودة عالية ، وتتجه الشركة بإرسال أي كميات من الدقيق حيث لديها فائض أكثر من ٥٠٠ طن دقيق / يوم ويوجد حالياً بمستودعات جنوب سيناء أرضة دقيق وتخاله تكفي لمدة ١٥ يوم .

مع الأخذ في الاعتبار بأن منطقة جنوب سيناء يوجد بها أكثر من (٢٠٠) عامل دائم هم وأسرهم وقد تم تعيينهم طبقاً لحصة الدقيق المقرر توزيعها وعند سحب تلك الحصة من الشركة سيكون له الأثر السلبي على جميع العاملين ولا يمكن نقلهم خارج المحافظة ، إلى مقر الشركة بالرقائق وهذا يصعب جداً .

لذا فإن الشركة لتمسك بحقها في توزيع حصة المحافظة من الدقيق وعدم التنازل عنها لأن ذلك يسبب أضرار جسيمة للشركة وللعامله المقيمة التابعة لها بالمحافظة هم وأسرهم .

وتفضلوا معاليكم بقبول فائق الاحترام ...

المصو المنتدب للشئون الفنية  
والنوص بالادارة

٢٠١٠/٧/١٤

محمد علي شعيره

المصو المنتدب للشئون المالية والتجارية

مخمس عادل راشد راعي



**مرفق رقم**

**(٤٤)**

مذكرة

للعرض على صاحب المعالي السيد الدكتور /وزير التموين والتجارة الداخلية

بشأن

انخفاض الربط المقرر على شركة مطاحن ومخابز جنوب القاهرة والجيزة

بمحافظة الجيزة مقارنة بالمقرر على مطاحن القطاع الخاص

يرجاء التفضل بالإحاطة أنه في إطار حرص العاملين بالشركة على قيام الشركة برسالتها الاقتصادية ومسئوليتها الاجتماعية ووقوفهم خلف القيادة السياسية لمواجهة شلاء المعيشة فضلاً عن ان الشركة تسعى لرابية الربح وخمسائة مائة من محدودوى الدخل والتي تزداد أجورهم السنوية عن مائة وعشرين مليون جنيه سنوياً ، وأن الشركة تقوم بتنفيذ القرارات السيادية من (زيادة الأجر ، العلاوات الدورية ) حفاظاً على البعد الاجتماعي ، ونظراً لظروف المعيشة وحفاظاً على الاستقرار الذى تشهده مصرنا الحبيبة .

وفي ضوء ما قامت به الشركة من أعمال صيانة وتطوير و ضخ استثمارات بملايين الجنيهات للتبؤض بمطاحن الشركة وتحسين إنتاجها حتى يرضى عنه جمهور المستهلكين من مواطني محافظة الجيزة والشعب المصرى الكريم .

وفي ضوء كسبة الربح المحدودة على مطاحن الشركة ( القطاع العام ) تطمح الشركة في التفضل بتأليفكم برعاية الشركة بإعادة توزيع الربط التموينى في محافظة الجيزة بما يتناسب مع حجم الطاقة الإنتاجية لكافة المطاحن ( عام وخاص ) وذلك بما يدعم المنافسة العادلة بين الشركة (قطاع عام) وشركات القطاع الخاص ومع تشريد آلاف العاملين بالشركة وأسرهم جراء الخسائر التى لحقت بالشركة جراء هذا الانخفاض والتدخل سلووط الإنتاج وحفاظاً على المال العام .

يرجاء التفضل بالإحاطة بالآتى

أن نسبة القدرة المتاحة للشركة تمثل ٢٥٪ من اجمالى قدرات محافظة الجيزة فى حين أن التصرف الفعلى من وحدات الشركة يمثل ١٤٪ من اجمالى التصرف للمحافظة ، علماً بأن هناك بعض مطاحن القطاع الخاص بلغت نسبة التمثيل فيها أكثر من ١٠٠٪ من قدرتها الإنتاجية ، أى أن هناك قدرة متالفة على الشركة قدرها ٤١٢ طن دقيق /يوم بما يعادل ١٢٢٦٠ طن دقيق سنوياً

كما أود احاطة معاليكم أن الشركة تمتلك ستة مطاحن بنطاق محافظة الحيرة ثلاث مطاحن منها بلا ربط والثلاثة الأخرى مربوط عليها كميات محددة ولا تناسب مع قدراتها الإنتاجية. وإن من ضمن الثلاثة مطاحن الغير مربوط عليها أية كميات هو مطاحن الهرم وهو أكبر مطاحن محافظة الحيرة وهو مطاحن بوهرلر سويسري ، وينتج أجود المنتجات حالما ، لكن للأسف ليس عليه ربط ، رغم أن موافقة وزارة التسمين والتجارة الداخلية على قيامه بإنتاج الدقيق البلدي ٤٨٢ في عام ٢٠٠٩ م تمت عليها سبع سنوات فضلاً عن أن الشركة تمتلك مطحن الوحدة الذي هو من أحدث مطاحن محافظة الحيرة وبقدرة إنتاجية ٣٦٠ طن قمح / يوم وهو ينتج دقيق من أجود الدقيق بمحافظة الحيرة .

من هذا المنطلق ولخدمة المواطنين بمحافظة الحيرة ومراعاة للمبدأ الاجتماعي للعاملين بالشركة ، وحرصاً على المال العام في ظل دعم معاليكم تحت رعاية فخامة رئيس الجمهورية ، نرجو من معاليكم التفضل بالموافقة على إعادة ربط كمية الدقيق المستحق للشركة والتي آلت إلى مطاحن القطاع الخاص من حصة مطاحن القطاع العام والتي تمثل كمية قدرها ١٢٣٦٠ طن دقيق / شهرياً حتى نستطيع استكمال رسالتها .

كما نأمل من معاليكم رعايتكم الكريمة للشركة بالتوجيه لدى مديرية تسمين الحيرة نحو ربط أي مخازن مستجدة على مطاحن الشركة حتى تستطيع الشركة استكمال رسالتها القومية في إطار تحملها لمسئوليتها تجاه الوطن ودورها الاقتصادي والاجتماعي لأبناء الوطن من محدودى الدخل ومراعاة المبدأ الاجتماعي خاصة وأن الشركة من شركات قطاع الأعمال العام وأموالها في حكم الأموال العامة ، وكلنا ثقة في رعاية معاليكم للشركة وحرصكم الشديد للحفاظ على المال العام .

شاكرين لسيادتكم دعمكم الصادق للصالح العام .....

وتفضلوا سيادتكم بقبول وأقر الاحترام ...

رئيس اللجنة النقابية

*(Handwritten signature)*

( استاذ شكري هسيب الله )



أعضاء اللجنة النقابية

*(Multiple handwritten signatures and names of committee members)*

**مرفق رقم**

**(٤٥)**

1800  
10387  
78509  
1726799  
219535  
428000  
12521.57  
332747598

335225150

## الاييرادات

ايرادات بيع عبوات المونيووم  
ايرادات بيع اكاثونة  
شكاير مستهلكة - راقي ابو زيد  
فواند بنكية مدينة  
ودات بنك عودة بمعرفة ح/محمود  
ايرادات بيع قمح - شوتة ح/ مسعد  
ايرادات اخرى - فرق حساب  
الشركة العامة

## اجمال الايرادات

143935529  
1098945

قيمة القمح المورد  
حوافر توريد القمح

## مصرفات الموسم

اكراميات  
اجرة سيارة الصادرات 17000  
اكراميات التموين 42250  
اكراميات الشركة العامة 306951  
اكراميات الصادرات 90000  
اكرامية قسم شرطة الناصر 1400  
اكرامية لجنة وزارة الاستثمار 1000  
اكرامية مباحث التموين 8100  
لجنة الحاصلات الزراعية\_ اكرامية 10500  
لجنة الصحة ابو المطامير\_ اكرامية 1500  
مجدي \_ علاج (بمعرفة ح/ عبد العال) 33915  
اكراميات - Other 14090

526706

Total اكراميات

اكرامية مطاحن وسط وغرب  
اسماجيل مجد \_ عمولة صرف قمح 7950  
اكرامية مطحن الاسكندرية  
مجد محمود \_ عمولة صرف قمح 186380  
اكرامية مطحن الاسكندرية - منصرف الشونة 5000

199330

Total اكراميات المطاحن

## عمولات توريد قمح

مجد جمعة \_ عمولة 95000  
Other - عمولات توريد قمح 1005

20637  
275000

خياطة وترميم الشوالات الخيش  
شركة منابل للتسويق

117050  
59488

عبد الناصر المقاول\_ مشاللات الموسم  
عمالة يومية بالموقع من بداية الموسم حتى الان

164787  
153530

تبخير القمح  
قيمة شراء الاشولة الخيش

7600  
33599

صيانة المولدات  
صيانة الالات والمعدات

|        |   |
|--------|---|
| 4000   | عينات بوزارة الصحة                      |
| 43895  | لودر تغليب وتحميل القمح خلال الموسم     |
| 7875   | مبيدات حشرية لمكافحة النوسة             |
|        | مصاريف نقل خلال الموسم                  |
| 4273   | امير ايهاب _ نقل                        |
| 3977   | سامي الثوري _ نقل                       |
| 56149  | سعيد بدوي _ نقل                         |
| 3418   | ضياء عبد الله _ نقل                     |
| 1186   | عبد الله حسن _ نقل                      |
| 1510   | علي جاد الله _ نقل                      |
| 2085   | فتحي عبد الرازق _ نقل                   |
| 72598  |   |
|        | نقل القمح من الشونة الى الصوامع         |
| 33110  | اجرة جرارات وسيارات نقل القمح           |
| 23700  | حماد _ نقل القمح من الشونة              |
| 13470  | عبد الناصر _ نقل القمح من الشون         |
| 7005   | اجور عمال نقل القمح من الشونة - Other   |
| 78885  | نقل القمح من الشونة الى الصوامع - Other |
| 935242 | الضريبة العامة على المعدات الرا         |
| 1000   | تبرعات طريق ٥٩                          |
| 495    | لافتات                                  |
| 3700   | دعايه واعلان - Other                    |
| 7665   | دهان الابراج                            |
| 10000  | ضرائب عقارية                            |
| 2000   | اتعاب محاسب قانوني                      |
| 189916 | اتعاب حمامة                             |
| 8674   | ادوات مكتبيه                            |
| 15000  | التامينات الاجتماعية                    |
| 4329   | سفر وانتقالات                           |
| 1200   | صرف صحي                                 |
| 2892   | بوفيه                                   |
| 15725  | وجبات                                   |
| 2810   | ضيافة - Other                           |
| 100    | علاج موظفين                             |
| 3000   | كهرباء                                  |
| 564420 | مرتبات العاملين بالموقع                 |
| 2285   | مطبوعات                                 |
| 28664  | مياه                                    |
| 4002   | نظافة                                   |
| 30996  | وجبات موظفين                            |
| 633    | عمومية وادارية - Other                  |
| 130200 | قوائد قرض البنك الاهلي                  |
| 8000   | احمد الزناتي                            |
| 500    | مصطفى ابو عجيلة                         |
| 6000   | مهندس رضا مجلس مدينة ابو المطام         |
| 5170   | قضايا ومنازعات - Other                  |

|        |                            |
|--------|----------------------------|
| 15400  | حوافز واعیاد ومواسم        |
| 841    | علاج عاملین                |
| 1500   | عمار شوقي _ مزایا عينية    |
| 22288  | مزایا عينية وبدلات - Other |
| 39319  | مصاريف اخرى                |
| 48029  | مصاريف بنكية               |
| 5813   | بنزين                      |
| 13532  | زيوت وشحوم                 |
| 259711 | سولار                      |

4252036

اجمالي تكاليف توريد القمح موسم ٢٠١٥

|             |                          |               |
|-------------|--------------------------|---------------|
| 1123500     | 535*2100                 | تكاليف اضافية |
| 3303100     | 1139*2900                |               |
| 149286510   | اجمالي                   |               |
| 51443.08    | اجمالي كمية القمح لواردة |               |
| 153538546   | اجمالي التكاليف          |               |
| 2984.629731 | متوسط تكلفة طن /القمح    |               |

185938640

رصيد النقدية المتبقي بعد مصاريف الموسم

|           |   |
|-----------|---|
| 130578154 | تسوية الشركة العامة بعد النقل                     |
| 2576050   | حساب اليورو                                       |
| 6500      | شركة جونز الصوامع القديمة                         |
| 450000    | ايجار شقة عمال شركة جونز<br>جونز دفعات تحت الحساب |
| 272660    | اصول ثابتة  |
| 47700     | الات ومعدات وادوات                                |
| 84000     | ادوات كهرباء                                      |
| 6790      | جهاز تبخير  |
| 1900      | خشب _ عروق خشب الشونة                             |
| 5370      | زوي حديد وصاج                                     |
| 39723     | سقالة حديد  |
| 23310     | ماكينة لحام                                       |
| 12000     | الات ومعدات وادوات - Other                        |
| 7000      | البريمة الجديدة                                   |
| 57280     | رخصة مزاولة النشاط                                |
| 815820    | تتك سولار فارغ                                    |
| 13754     | باقي حساب جمالون اعلى الجاك                       |
|           | جمالون الشونة                                     |
|           | حديد جمالون الشونة                                |
|           | دهان جمالون الشونة                                |

|         |        |                                 |
|---------|--------|---------------------------------|
|         | 30949  | علاج عامل ح/ فريد بعد الحادث    |
|         | 50000  | فريد - تركيبات جمالون الشونة    |
|         | 23241  | مسامير وصواميل وورد             |
|         | 5000   | مهندس - كريم استشاري جمالون الش |
|         | 28950  | Other - جمالون الشونة           |
|         | 290000 | صاح جمالون الشونة               |
| 1257714 |        |                                 |
|         | 5300   | حساسات الصوامع                  |
|         | 4650   | سلم حديد                        |
|         | 42600  | سواشي تركي                      |
|         |        | شيلرات                          |
|         | 10286  | ادوات كهرباء لزوم الشيلرات      |
|         | 380000 | شيلرات مستوردة                  |
| 586686  | 196400 | فيكتور تحت حساب شيلرات          |
|         |        | طفايات حريق                     |
| 18300   |        | عدد وادوات الورشة               |
| 16665   |        | ماكينة شفط مياه                 |
| 1076    |        | ماكينة عد نقدية                 |
| 22000   |        |                                 |
|         |        | الورشة الجديدة                  |
|         | 1550   | حفر اساسات الورشة               |
|         | 10200  | شركة لافارج _ خرسانة            |
|         | 40313  | خرسانة الورشة الجديدة - Other   |
|         | 1534   | رمل _ علاء شمس                  |
|         | 148396 | الورشة الجديدة - Other          |
| 201993  |        |                                 |
|         | 2420   | معاينة توصيل الكهرباء           |
| 247832  |        | توصيل المياه                    |
| 36130   |        | توصيل تليفون وانترنت            |
| 4300    |        | حجرة الامن الجديدة              |



5500  
28050  
44700  
67846  
11808  
2000  
4324

حجرة الميزان الجديدة  
رصيف الدبش حول الصوامع  
شبابيك المونتال البرج والمكاتب  
صرف الصوامع  
مباني - Other  
مسايات بين الجاكات  
اصول ثابتة - Other

الصوامع الجديدة  
اسمنت  
اعماد بنكي فواتير الصوامع الجدي  
حسن الهياتمي \_ نجارة مسلحة  
مصطفى عبد العظيم \_ نجارة مسلحة  
اعمال نجارة مسلحة - Other  
مهندس / ضياء بلاطات  
بيتامين  
عبد العزيز شقير \_ مخلص جمركي  
حديد  
حسين المقاول \_ حفر اساسات الصوا  
حفر اساسات الصوامع الجديدة - Other  
شركة برج ميكس \_ خرسانة جاهزة  
شركة لافارج \_ خرسانة جاهزة  
غرامات طريق سيارات لافارج \_ خرس  
د- عصام استشاري انشاء الصوامع ا  
عبد المنعم ابو دومة \_ رمل  
عبد عبد الباسط \_ رمل  
علاء شمس \_ رمل  
لودر لتسوية الرمل  
هراس دك الرمل  
يحيى المراسي \_ رمل  
رمل - Other  
سلك رباط  
شركة قرظية  
ضيافة م/عبد الرازق شركة قرظية  
طوب الصوامع الجديدة  
ليزر  
الصوامع الجديدة - Other

6149180

ابر ايجيبب قبل القفل  
ابر العبور  
ابر القناطر  
ابر اللواء  
ابر المجموعة المصرية  
ابر النجوم  
ابر اليسر

40431505

183361016

اجمالي المنصرف اصول ثابتة + تسوية الشركة العامة

2577624

بالتسليم المتكامل

2538391

رصيد البنك

39232

رصيد الخزينة

إيصال صرف نقدي

№ 10321

التاريخ: ٢٠١٥ / ٧ / ٢٦

بشركة محمد لوت

استلمت أنا الموقع أدناه:

مبلغ وقدره: الشركة الناجمة عن

وذلك قيمة: الشركة الناجمة عن

بشركة محمد لوت

بشركة محمد لوت  
المستلم

توقيع المحاسب





اذن صرفاً نقد

يتم صرف مبلغ سريع فقط (التي هي في الاخير

الى يد حائزو الهيئات مباشرة وذلك لتوفير

لشركته العام (الكراميات)

مكوفه هامة

تم دفع المبلغ بغيره الحائزو الهيئات وتم ابلاغنا

به تفويهاً منه قبل الحائزو الهيئات

وتم صرف المبلغ من الخزانة ليد الحائزو الهيئات فقط

تاريخ: 17/1/2017

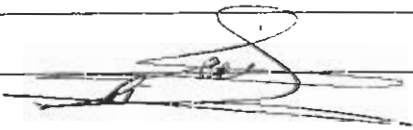

الحائز  
المصرية العامة للصوامع  
ادارة الحسابات والمراجعة

Profit & Loss

All Transactions

Mar 23, 16

|                     |  | Income                                 |
|---------------------|--|--|
|                     |  | ايرادات اخرى                           |
| 1,800.00            |  | ايرادات بيع عبوات المونيوم             |
| 4,827.00            |  | ايرادات بيع الكاثونة                   |
| 78,119.00           |  | شكاير مستهلكه _ رافي ابو زيد           |
| 1,726,799.00        |  | قواند بنكية مدينة (قواند ايداعث بنكية) |
| 219,535.00          |  | مردودات بنك عودة                       |
| 12,521.57           |  | ايرادات اخرى - Other                   |
| <u>2,043,601.57</u> |  | Total ايرادات اخرى                     |
|                     |  | Total Income                           |
| 2,043,601.57        |  |  |
|                     |  | Cost of Goods Sold                     |
|                     |  | اكراميات                               |
| 66,500.00           |  | اجرة سيارة الصادرات                    |
| 42,250.00           |  | اكراميات التمويل                       |
| 230,951.00          |  | اكراميات الشركة العامة                 |
| 40,000.00           |  | اكراميات الصانرات                      |
| 1,400.00            |  | اكرامية قسم شرطة الناصر                |
| 1,000.00            |  | اكرامية لجنة وزارة الاستثمار           |
| 8,100.00            |  | اكرامية مباحث التمويل                  |
| 10,500.00           |  | لجنة الحاصلات الزراعية _ اكرامية       |
| 1,500.00            |  | لجنة الصحة ابو العظاير _ اكرامية       |
| 13,700.00           |  | اكراميات - Other                       |
| 415,901.00          |  | Total اكراميات                         |
|                     |  | اكراميات المطاحن                       |
| 5,000.00            |  | اكرامية مطحن الاسكندرية                |
| 5,000.00            |  | Total اكراميات المطاحن                 |
| 19,537.00           |  | خيلطة وترميم الشوالات الخيش            |
| 275,000.00          |  | شركة سنابل للتسويق                     |
|                     |  | عمولات توريد قمح                       |
| 95,000.00           |  | مجد جمعة _ عمولة                       |
| 1,005.00            |  | Other - عمولات توريد قمح               |
| 96,005.00           |  | Total عمولات توريد قمح                 |
|                     |  | مصاريف مباشرة                          |
|                     |  | اجور مباشرة                            |
| 117,050.00          |  | عبد الناصر المقاول _ مشلات             |
| 43,386.00           |  | عسنة يومية بالموقع                     |
| 160,436.00          |  | Total اجور مباشرة                      |
| 164,787.00          |  | تبخير القمح                            |
| 153,530.00          |  | شوال خيش                               |
|                     |  | صيقة                                   |
| 7,600.00            |  | المولدات                               |
| 30,438.00           |  | Other - صيقة                           |
| 38,038.00           |  | Total صيقة                             |
| 4,000.00            |  | عينات بوزارة الصحة                     |
| 43,095.00           |  | لودر تقليب وتحميل القمح                |

Profit & Loss

All Transactions

|                 | Mar 23, 16        |   |
|-----------------|-------------------|---|
|                 | <u>5,550.00</u>   | مبيدات حشرية لمكافحة السوسة             |
| 52,645.00       |                   | Total مصاريف مباشرة                     |
|                 |                   | مصاريف نقل                              |
|                 | 4,273.00          | امير ايهب _ نقل                         |
|                 | 3,977.00          | سامي الشورى _ نقل                       |
|                 | 56,149.00         | سعيد بدوي _ نقل                         |
|                 | 3,418.00          | ضياء عبد الله _ نقل                     |
|                 | 1,186.00          | عبد الله حسن _ نقل                      |
|                 | 1,510.00          | علي جاد الله _ نقل                      |
|                 | <u>2,085.00</u>   | فتحي عبد الرازق _ نقل                   |
| 72,598.00       |                   | Total مصاريف نقل                        |
|                 |                   | نقل القمح من الشونة الى الصوامع         |
| 33,110.00       |                   | اجرة جرارات وسيارات نقل القمح           |
|                 |                   | اجور عمال نقل القمح من الشونة           |
|                 | 23,700.00         | حماد _ نقل القمح من الشونة              |
|                 | 13,470.00         | عبد الناصر _ نقل القمح من الشون         |
|                 | <u>7,005.00</u>   | اجور عمال نقل القمح من الشونة - Other   |
| 44,175.00       |                   | Total اجور عمال نقل القمح من الشونة     |
|                 | 1,600.00          | نقل القمح من الشونة الى الصوامع - Other |
| <u>1,600.00</u> |                   | Total نقل القمح من الشونة الى الصوامع   |
|                 | <u>638,749.00</u> | Total COGS                              |
|                 | 1,404,852.57      | Gross Profit                            |
|                 |                   | Expense                                 |
| 935,242.00      |                   | الضريبة العامة على المعدات الرا         |
| 1,000.00        |                   | تبرعات                                  |
|                 |                   | دعايه و اعلان                           |
|                 | 495.00            | لافتات                                  |
|                 | <u>3,700.00</u>   | دعايه و اعلان - Other                   |
| 4,195.00        |                   | Total دعايه و اعلان                     |
| 7,665.00        |                   | دهان الابراج                            |
|                 |                   | عمومية وانارية                          |
| 2,000.00        |                   | اتعاب محاسب كاتوني                      |
| 189,916.00      |                   | اتعاب محفلة                             |
| 8,321.00        |                   | ادوات مكتبيه                            |
| 3,949.00        |                   | سلر وانتقالات                           |
| 1,200.00        |                   | صرف صحي                                 |
|                 |                   | ضيافته                                  |
|                 | 2,494.00          | بوفيه                                   |
|                 | 13,191.00         | رجبات                                   |
|                 | <u>2,643.00</u>   | Other - ضيافته                          |
| 18,328.00       |                   | Total ضيافته                            |
|                 | 100.00            | علاج موظلين                             |
|                 | 3,000.00          | كهرباء                                  |
|                 | <u>455,323.00</u> | مرتبات العاملين بالموقع                 |

## Profit & Loss

### All Transactions

|            | Mar 23, 16 |                                 |
|------------|------------|---------------------------------|
|            | 1,025.00   | مطبوعات                         |
|            | 28,627.00  | مياه                            |
|            | 3,442.00   | نظفنة                           |
|            | 29,266.00  | وجبات موظفين                    |
|            | 633.00     | عمومية وإدارية - Other          |
| 521,416.00 |            | Total عمومية وإدارية            |
|            |            | فوائد قروض _ داننة              |
| 130,200.00 |            | فوائد قرض البنك الاهلي          |
|            | 0.00       | Total فوائد قروض _ داننة        |
|            |            | كشاي ومنزعات                    |
|            | 8,000.00   | احمد الزنتي                     |
|            | 500.00     | مصطفى ابو عجيلة                 |
|            | 6,000.00   | مهندس رضا مجلس مدينة ابو المطام |
|            | 5,070.00   | كشاي ومنزعات - Other            |
| 19,570.00  |            | Total كشاي ومنزعات              |
|            |            | مزايا عينية وبدلات              |
|            | 15,400.00  | حوالز واعيد ومواسم              |
|            | 696.00     | علاج عاملين                     |
|            | 1,500.00   | عمار شوقي _ مزايا عينية         |
|            | 2,788.00   | مزايا عينية وبدلات - Other      |
| 20,384.00  |            | Total مزايا عينية وبدلات        |
| 34,362.00  |            | مصاريف اخرى                     |
| 48,029.00  |            | مصاريف بنكية                    |
|            |            | وقود                            |
|            | 4,963.00   | بنزين                           |
|            | 13,532.00  | زيوت وشحوم                      |
|            | 227,641.00 | سولار                           |
| 246,136.00 |            | Total وقود                      |
|            | 787,122.00 | Total Expense                   |
| 3724275    | 617,730.57 | Net Income                      |



**مرفق رقم**

**(٤٦)**

صادر مكتب الأمين العام  
رقم / ٢٨  
تاريخ ٢٠١٦/٧/٢٧



السيد المستشار / نبيل صادق

النائب العام

تحية طيبة، وبعد

بالإشارة إلى قرار مجلس النواب، بجلسته المعقودة يوم الأربعاء  
٢٠١٦/٦/٢٩، بتشكيل لجنة لتقصي الحقائق عن الفساد وما فيها التلاعب في  
توريد القمح وإهدار المال العام لصالح مستوردي القمح.

يطيب لى أن أرفق لكم، مع هذا، المذكرة المقدمة من رئيس لجنة  
تقصي الحقائق المشار إليها مبينا بها ما اتخذته اللجنة من إجراءات، وما  
انتهت إليه من نتائج وتوصيات، مرفقا بها جزء من المستندات المؤيدة  
لذلك.

برجاء التفضل بالإحاطة، والتوجيه نحو اتخاذ ما يلزم في هذا  
الشان.

وتفضلوا بقبول فائق الاحترام،

رئيس مجلس النواب

٢٠١٦  
الدكتور / على عبد العال

فهمنا  
١

٢٠١٦/٧/٢٧

مجلس النواب

لجنة تقصي الحقائق

**السيد الأستاذ الدكتور / علي عبد العال**

**رئيس مجلس النواب**

**تمية طيبة وبعد،،،**

طبقا لقرار المجلس بجلسة المعقودة يوم الأربعاء الموافق ٢٩ من يونية سنة ٢٠١٦ على تشكيل لجنة تقصي الحقائق عن الفساد ومافيا التلاعب في توريد القمح وإهدار المال العام لصالح مستوردي القمح.

قامت لجنة تقصي الحقائق خلال الفترة من ٣ / ٧ / ٢٠١٦ الي ٢٥ / ٧ / ٢٠١٦ بعمل زيارات تفتيشية علي عدد ( ٨ ) مواقع لتوريد الاقماع المحلية المملوكة لشركات خاصة ومؤجرة للشركات التابعة لوزارة التموين في محافظات الجيزة والبحيرة والشرقية واسيوط وذلك كعينة من حوالي ( ١٣٥ ) موقع وذلك طبقا للبيان المرفق ، وقد استعانت اللجنة في هذه الزيارات بشركة دولية لتقرير اوزان الاقماع تحت اشراف اعضاء متخصصين من الهيئة الهندسية للقوات المسلحة ، وتستدعي اللجنة لمرافقتها رئيس مباحث التموين بالمحافظة ومدير مديرية التموين واحد ممثلي وزارة الزراعة من معامل الاقماع لاختذ العينات اللازمة لتحليلها بمعامل وزارة الزراعة .

وقد اكتشفت اللجنة وجود كميات عجز ضخمة من الاقماع المختلفة والتي لم يتم توريدها بالفعل داخل هذه المواقع ، حيث بلغ اجمالي ماتم حصره ( ١٤٥٦٣٦.٣٠٢ ) مائة وخمس واربعون الف وستمائة وستة وثلاثون طن في المواقع الثمانية (٨) وقد ظهر في جميع الزيارات وجود عجز بجميع هذه المواقع دون استثناء وهو ما يشير الي ان هذه الاختلاسات ظاهرة عامة تستدعي تدخل عاجل لحصر دقيق لكميات الاقماع المحلية الموردة لهذه المواقع

واتخاذ الاجراءات القانونية العاجلة حيال المتورطين في جرائم الاستيلاء علي المال العام من اصحاب شركات القطاع الخاص المتعاقدة مع الشركات المسوقة التابعة لوزارة التموين ، ومن يثبت تورطه من الموظفين العموميين العاملين في الجهات الحكومية المعنية .

في ضوء ما سبق وحرصا من لجنة تقصي الحقائق المشكلة من نواب الشعب علي ايقاف نزيف المال العام في فساد منظومة القمح في وقت تعاني فيه مصر من عجز كبير في الموازنة العامة للدولة مما سيضطر الحكومة للاقتراض لسد هذا العجز و في إطار تنسيق اللجنة مع الهيئة الهندسية للقوات المسلحة و التي يشارك ممثلها في أعمال اللجنة و هيئة الرقابة الإدارية و مع توافر العديد من المستندات و الوثائق التي تحفظت عليها اللجنة في المواقع المختلفة فإن اللجنة ترى :

تشكيل لجان حصر لكميات الاقماع المحلية الموردة والمخزنة في المواقع المملوكة لشركات القطاع الخاص والمؤجرة للشركات التابعة لوزارة التموين والتجارة الداخلية وذلك تحت اشراف الهيئة الهندسية للقوات المسلحة والاستعانة بمن تراه من الجهات الحكومية او القطاع الخاص لاجراء الحصر العاجل لكميات الاقماع بهذه المواقع وتحديد كميات العجز وقيمتها المالية ان وجدت واتخاذ الاجراءات القانونية في ضوء هذا الحصر .

**وتفضلوا بقبول والى الإهتمام ،،،**

رئيس لجنة تقصي الحقائق

مجدى ملك مكسيموس

  
٢٠١٦/٤/٢٤

مرفق مع المنكرة

١. محاضر إثبات الحالة عدد (٨) محضر .
٢. تقرير شركة S.G.S عدد (٨) تقرير .



جمهورية مصر العربية



الفصل التشريعي الأول  
دور الانعقاد العادى الأول

**تقرير موجز**  
**عن الزيارات الميدانية التي قامت بها**  
**لجنة تقصي الحقائق منذ بدء عملها وحتى ٢٦/٧/٢٠١٦**

---

(١) ٢٠١٦/٧/٢:

زيارة لبنكر العائلة بالكيلو ٧٤ طريق القاهرة الإسكندرية الصحراوي.

(حررت مباحث تموين الجيزة المحضر رقم ٣٩٢٢ جنح زايد).

#### المخالفات:

- عدم وجود سجل تجاري أو بطاقة ضريبية للمكان.
- مقدار العجز في الكميات الفعلية عن الكميات المثبتة في الدفاتر يبلغ ١٩٩٠٨,٤٢٠ طن قمح، بما يعادل ٥٥,٧ مليون جنيه.
- كشوف الحصر وتقويضات تحصيل أثمان القمح نيابة عن أصحابها غير حقيقية.
- ثبوت وجود توريدات على الورق من محافظة البحيرة، رغم أن إنتاج المحافظة مخصص لاستهلاكها بالكامل هذا العام.
- وجود كارتات ميزان إلكتروني (بسكول) مزيفة، حيث ثابت بها وزن السيارة فارغة ومملوءة في توقيت واحد.

(٢) ٢٠١٦/٧/١٠:

زيارة اللجنة لكل من شونة وصومعة الياسمين.

(حررت مباحث تموين الجيزة المحضر رقم ٨١٠٣ جنح قسم ثان أكتوبر).

تم تقديم سجل تجاري وبطاقة ضريبية خاصتين بشركة الياسمين للصناعات الغذائية (مطحن) وليس نشاط تخزين بصوامع أو شون.

#### المخالفات:

- مقدار العجز في الشونة ١٠٨٩,١٢٠ طن قمح.
- مقدار العجز في الصومعة ٩٤٠٠,٧٢٠ طن قمح.
- مجموع العجز في الشونة والصومعة ١٠٤٨٩,٤٨٠ طن قمح بما يعادل ٢٩,٣ مليون جنيه.

(٣) ٢٠١٦/٧/١١:

زيارة اللجنة لصومعة المنارة بالمنطقة الصناعية - ٦ أكتوبر ملك السيد/ عبد الرحيم جابر وشركاه، مؤجرة للسيد/ سامي محمد ربيع السيد عمار.

(حررت مباحث تموين الجيزة المحضر رقم ٨٢٢٥ جنح قسم ثان أكتوبر).

#### المخالفات:

- مقدار العجز في الصومعة ١٥١٩٥,١١٥ طن، بما يعادل ٤٢,٥ مليون جنيه.

(٤) ٢٠١٦/٧/١٦:

زيارة اللجنة لصومعة المروة بالصالحية الجديدة بمحافظة الشرقية.  
(حررت مباحث تموين الشرقية المحضر رقم ٢٢٣٨ جنح قسم الصالحية الجديدة بتاريخ  
٢٠١٦/٧/١٦).

#### المخالفات:

- مقدار العجز في الصومعة ٣٧١٤,٢٢٠ طن قمح، بما يعادل ١٠,٣ مليون جنيه.
- عدم انتظام السجلات الخاصة بالصومعة (التفتيش، الحركة اليومية للصادر والوارد، والرصيد اليومي للمنصرف).

(٥) ٢٠١٦/٧/١٨:

زيارة اللجنة لشونة أسيوط الوطنية الكائنة بقرية الأنصار - مركز القوصية - محافظة أسيوط  
(ملك السيد/ حسين عبد الحي حسين، وشركاه).  
(حررت مباحث تموين أسيوط المحضر رقم ٤١٠١ إداري مركز القوصية ٢٠١٦ أسيوط).

#### المخالفات:

- وجود عجز في الشونة يبلغ ٢٥٩٧ طن قمح بما يعادل ٧,٣ مليون جنيه.
- عدم وجود تجميزات (مظلات) لحفظ الأقماع بالشونة لكامل المسطح.
- عدم انتظام السجلات الخاصة بالشونة.
- تعطل ميزان البسكول بالشونة.
- انصراف مسؤولي وزارة الزراعة بالمحافظة من موقع الشونة، وعدم توقيعهم على محضر اللجنة الخاص بجرد الشونة.
- إهمال جسيم بالتخزين في الهواء الطلق وأجولة بلاستيك.

(٦) ٢٠١٦/٧/١٩:

زيارة اللجنة لصومعة الشركة المصرية العالمية للصوامع والمطاحن والصناعات الغذائية  
(صومعة الأسد) والكائنة بالكيلو ٥٨ طريق الإسكندرية القاهرة الصحراوي (خلف قرية الأسد  
السياحية)، ملك السيد/ عبد العال محمد عبد العال السلاموني، وشركاه.  
(حررت مباحث تموين البحيرة جنحة رقم ١٢٤٨٦ لسنة ٢٠١٦ جنح مركز شرطة أبو  
المطامير البحيرة، بتاريخ ٢٠١٦/٧/١٩).

### المخالفات:

- وجود عجز في الصومعة يبلغ ٢٣٤٢٩,٣٤٥ طن قمح بما يعادل ٦٥,٦ مليون.

(٧) ٢٠١٦/٧/٢٠:

زيارة اللجنة لشونة وصومعة راجح، الواقعتين بطريق مصر أسيوط الصحراوي الغربي بالعياط محافظة الجيزة) ملك السيد/ حمد محمد أحمد راجح.

(حررت مباحث تموين الجيزة المحضر رقم ١٣١٥٩ جنح العياط الجيزة).

### المخالفات:

- وجود نسبة كبيرة من الأتربة مخلوطة بالقمح داخل خلايا الصومعة بخلاف الأتربة.

- وجود عجز في الصومعة بلغ ١٩٣٤,٠٩١ طن قمح.

- وجود عجز في الشونة بلغ ٦٥٦٥,١٢٦ طن قمح.

- إجمالي العجز في الشونة والصومعة ٨٤٩٩,٢١٧ طن قمح بما يعادل ٢٣,٨ مليون.

(٨) ٢٠١٦/٧/٢٥:

زيارة اللجنة لصومعة أرم التابعة لشركة أرم الدولية للاستثمار الزراعي ومنتجات الحبوب،

الكائنة بالكيلو ٧٦ طريق الإسكندرية الصحراوي، ملك السيد/ عبد الغفار عبد العال السلاموني.

(حررت مباحث تموين الجيزة المحضر رقم ٣٥٩٢ إداري منشأة القناطر).

### المخالفات:

- عدم تواجد أي من العاملين بالصومعة سوى الحارس.

- عدم وجود مستندات دالة على ملكية الصومعة أو تأجيرها.

- فصل التيار الكهربائي عن الموقع، مما تعذر معه الحصول على عينات قمح من داخل خلايا الصومعة.

- وجود نسبة من الأتربة بداخل كل خلية بالصومعة.

- أفاد السيد مدير مديرية التموين بالجيزة أن الكمية الموردة بتلك الصومعة تبلغ ١٢٨١٧٣,١٤٥ طن قمح.

- وجود عجز في الصومعة يبلغ ٦١٨٠٣,١٤٥ طن قمح بما يعادل ١٧٣ مليون جنيه.



مجموع المخالفات:

بلغت مجموع المخالفات ٤٠٧,٥ مليون جنيه

مخالفات متكررة ببعض الشون والصوامع:

- ١) عدم انتظام سجلات الحركة اليومية والتفتيش (التموين الزراعي).
- ٢) عدم وجود مالكي المواقع أو أحد من ممثليهم.
- ٣) عدم وجود مسؤولي الشركات المستأجرة أو أحد من ممثليهم، لإدارة تلك المواقع من الشركة القابضة للصوامع، والشركة العامة للصوامع.
- ٤) وجود نسبة من الأتربة مخلوطة بالأقماع بالشون والصوامع.
- ٥) سوء تخزين الأقماع في الشون، مما يعرضها للتلف وعدم صلاحيتها للاستخدام الآدمي.
- ٦) تعطل موازين البسكول الإلكترونية في بعض المواقع.
- ٧) مخالفة حجم السعات التخزينية الفعلية للخلايا بالصوامع ومساحات الشون لما هو مثبت بالعقود والمستندات، وفقاً لقياسات وتقديرات شركة SGS الدولية التي استعانت بها اللجنة في عملها.
- ٨) عدم وجود مستندات دالة على ملكية المواقع أو تأجيرها.
- ٩) ثبت للجنة ظهور العديد من تفويضات توريد أقماع وتحصيل مستحقات المزارعين (أثمان القمح الذي وردوه) صادرة باسم البهي منصور خليل، وآخرين، علاوة على قيام المذكور بتوكيل عدد من أصحاب الصوامع والشون في تحصيل تلك المبالغ. وقدرت المبالغ التي تم تحصيلها باسم السيد المذكور حوالي ٥٤٠ مليون جنيه (خمسمائة وأربعين مليون جنيه).
- ١٠) يرجى مراجعة شركات الكهرباء حول مدى وجود عدادات رسمية لاستهلاكات الصوامع والشون من عدمه.

مخالفات متكررة بجميع الشون والصوامع:

ثبوت وجود توريدات وهمية بالمستندات، مما ترتب عليه وجود نسبة عجز فعلي بجميع مواقع الشون والصوامع التي تم زيارتها، منذ ما حصر حتى تاريخه أكثر من ٤٠٧ مليون جنيه.

رئيس اللجنة

  
٢٧/١٦-٢٧

السادة أعضاء اللجنة

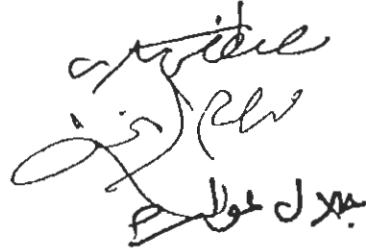
  
جمال حواله

**مرفق رقم**

**(٤٧)**



رئيس مجلس النواب

السيد اللواء/ مجدي عبد الغفار

وزير الداخلية

تحية طيبة.. وبعد ،

فايماء إلى ما ورد إلى لجنة تقصي الحقائق المشكلتة بمجلس النواب بتاريخ ٢٩/٦/٢٠١٦؛ لبحث وقائع التلاعب في توريدات القمح واهدار المال العام لصالح مستوردي القمح، من معلومات حول محاولات بعض أصحاب ومؤجري شون وأماكن تخزين الأقماع المحلية، التلاعب بإدخال كميات من الأقماع بهدف استكمال العجز الذي تبين للجنة بعد أعمال الجرد التي قامت بها لهذه الأماكن، والتي تم تحرير محاضر بواسطة مباحث التموين واحالتها للنيابة العامة للتحقيق.

فتود اللجنة- في هذا الشأن- تفضلكم بإصدار توجيهاتكم الكريمة بتشديد الحراسات على مواقع ومخازن وصوامع القطاع الخاص- الوارد بيانها بالكشف المرافق (٩ أماكن)- لإحباط هذه المحاولات وحفاظاً على ما توصلت إليه اللجنة من وقائع.

رجاء التفضل بالإحاطة، والتوجيه باتخاذ اللازم في هذا الشأن باعتباره أمر هام وعاجل.

وتفضلوا بقبول فائق الاحترام،

رئيس مجلس النواب  
د. علي الجبر العال

٢٠١٦/٨/

دكتور/ علي عبد العال

## بيان بالشون والصوامع وأماكن تخزين القمح المطلوب تشديد الحراسات عليها

- ١- صومعة (بنكر العائلة) بالكيلو ٧٤ طريق القاهرة الإسكندرية الصحراوي.
- ٢- صومعة وشونة (الياسمين) الواقعتين بالمنطقة الصناعية بمدينة ٦ أكتوبر بمحافظة الجيزة.
- ٣- صومعة (المنارة) بالمنطقة الصناعية- ٦ أكتوبر بمحافظة الجيزة.
- ٤- صومعة (المروة) بالصالحية الجديدة بمحافظة الشرقية.
- ٥- شونة أسبوط الوطنية الكائنة بقرية الأنصار - مركز القوصية محافظة أسبوط.
- ٦- صومعة الشركة المصرية العالمية (صومعة الأسد) الكائنة بالكيلو ٥٨ طريق الإسكندرية القاهرة الصحراوي (خلف قرية الأسد السياحية).
- ٧- شونة وصومعة (راجح) الواقعتين بطريق مصر أسبوط الصحراوي الغربي بالعياط- محافظة الجيزة.
- ٨- صومعة (أرم) التابعة لشركة أرم الدولية للاستثمار الزراعي الكائنة بالكيلو ٧٦ طريق الإسكندرية الصحراوي.
- ٩- شونة وصومعة (الرباعية)، الكائنة ببلييس - الشرقية.

مرفق رقم

(٤٨)

مجلس النواب  
إدارة العامة للمحفوظات  
رقم  
١٧  
١٧  
١٧



السيد المستشار الجليل / نبيل صادق

النائب العام

تحية طيبة، وبعد

فإحفاً لكتابنا إليكم في ٢٧/٧/٢٠١٦ بشأن المذكرة المقدمة من رئيس لجنة تقصي الحقائق، والمبين بها ما اتخذته اللجنة من إجراءات، وما انتهت إليه من نتائج وتوصيات والمرفق بها جزء من المستندات المؤيدة.

أرفق لكم، مع هذا، ما وافانا به السيد رئيس اللجنة من أوراق تلخص في الآتي:

١- كتاب السيد مدير الإدارة العامة لشرطة التموين والموجه إلى السيد المستشار رئيس نيابة ثان أكتوبر في ٢٨/٧/٢٠١٦، مرفقاً به صورة من المحضر رقم (٢) أحوال الإدارة بشأن ورود نتيجة تحليل العينات التي سبق سحبها من شونثأرما على ذمة القضية رقم (٧٩٠٢) لسنة ٢٠١٦.

٢- كتاب السيد مدير الإدارة العامة لشرطة التموين بتاريخ ٢٨/٧/٢٠١٦، والموجه إلى السيد المستشار، رئيس نيابة بلبس، والمرفق به صورة من المحضر رقم (٥) أحوال الإدارة، بشأن ورود نتيجة تحليل العينات التي سبق أن تم سحبها من شونثأرما الرياعية على ذمة القضية رقم (١٦٩١٤) لسنة ٢٠١٦.

٣- صورة من الضوابط المنظمة لتداول الأقماع المحلية موسم ٢٠١٦.

برجاء التفضل بالإحاطة، والتوجيه نحو اتخاذ ما يلزم في هذا الشأن.

وتفضلوا بقبول فائق الاحترام،،

رئيس مجلس النواب

الدكتور / علي عبد العال

٢٠١٦/٨/١٥



١٤

وزارة الداخلية  
قطاع الأمن الاقتصادي  
الإدارة العامة لشرطة التموين والتجارة الداخلية  
إدارة التحريات  
=====

السيد العاضل المستشار / رئيس نقابة / ناسي الكوبر

أ/ع

تحية طيبة وبعد .....

\*\* يعطيب لي وأسرة الإدارة أن نهدي لسيادتكم أطيب التحيات مقرونة بأسمى معاني التقدير والإعزاز ....

\*\* نشرف بأن نوسل لسيادتكم رفق هذا المحضر رقم ٢ أحوال الإدارة بتاريخ ٧ / ١٤٨ / بشأن ورود نتيجة تحليل العينات التي سبق وأن تم سحبها من شونة / مطحن أ/ع علي ذمة القضية رقم ٧٩٠٢ لسنة ٢٠١٦

\*\* بأمل التفضل بالتنبيه بإرفاقه بالمحضر الأصلي لإتخاذ اللازم .

وتفضلوا سيادتكم بقبول فائق الاحترام .....

في: ٢٠١٦/٧/١٤٨

لواء / ٨٦ / ٢  
حسني زكي  
مدير الإدارة العامة  
لشرطة التموين والتجارة







رئيس المركز  
ARC President



شكرًا  
السيد اللواء / حسني زكي

مدير الإدارة العامة لشرطة التموين والتجارة

تحية طيبة ... وبعد

إيماءً إلى كتابي سيادتكم ، بشأن طلب تحليل عينات قمح خام تحت أرقام سرية  
٣/٤، ٤/٥، ٥/٦، ٦/٧، ٧/٨، لتحديد مدى مطابقتها للمواصفات القياسية ،  
وكذا تحديد نسب الخاظر للأقمح المحلية بالأقمح المستوردة.

نتشرف بأن نرفق لسيادتكم طيه تقارير اللجنة المشكلة من معهد بحوث  
المحاصيل الحقلية والخاصة بفحص العينات المذكورة بعاليه.

برجاء التفضل بالاطلاع والتنبيه باتخاذ اللازم.

وتفضلوا بقبول وافر التحية والتقدير،

رئيس

مركز البحوث الزراعية

أ.د. عبد المنعم البنا



تصديري: ٢٠١٦/٧/٢١

رب

٧٩٧

٢٠١٦/٧/٢١

\* أكرام

لدا / ٢٠١٦

٢٠١٦/٧/٢١  
٢٠١٦/٧/٢١

٢٠١٦/٧/٢١

مركز البحوث الزراعية بالجيزة

وزارة الداخلية  
قطاع الأمن الاقتصادي  
الإدارة العامة لشرطة التموين والتجارة الداخلية  
إدارة التحريات

١٥٥٦١

السيد الأستاذ / رئيس مركز البحوث الزراعية بالجيزة

تحية طيبة ... وبعد ...

بطلب لي وأسرة الإدارة أن نمدني بسيادتكم أطيب التحيات مقرونة بأسمى  
معاني التقدير والإعزاز ...

نتشرف بأن نرسل سيادتكم رفق هذا العينات التالية :-

| الرقم السري | نوع العينة | نوع الطحن | تاريخ سحب العينة | تاريخ ارسال العينات |
|-------------|------------|-----------|------------------|---------------------|
| ١٣          | لحم        | دقيق      | ١٤/٧             | ١٤/٧                |
| ١٤          | لحم        | دقيق      | ١٤/٧             | ١٤/٧                |
| ١٥          | لحم        | دقيق      | ١٤/٧             | ١٤/٧                |
|             |            |           |                  |                     |
|             |            |           |                  |                     |

يرجاء التكرم باتخاذ اللازم نحو تحليل العينات المذكورة لتحديد مدى  
مطابقتها للمواصفات القياسية وكذا تحديد نسب الخلط للإقماح المحلية  
بالأقماح المستوردة .

وتفضلوا سيادتكم بقبول فائق الاحترام

في: ٢٠١٦/٧/١٢

لواء /  
مدير الإدارة العامة  
لشرطة التموين والتجارة









كفر الشيخ  
العامه

١٦٦

وزارة الداخلية  
قطاع الأمن الاقتصادي  
الإدارة العامة لشرطة التموين والتجارة الداخلية  
إدارة التحريات  
=====

السيد الفاضل المستشار / رئيس نيابة بلبيس

تحية طيبة وبعد .....

\*\* يطيب لي وأسرة الإدارة أن نهدي لسيادتكم أطيب التحيات مقرونة  
بأسمى مناني التقدير والإعزاز ....

\*\* نشرف بأن نرسل لسيادتكم وفق هذا المحضر رقم ٥ أحوال الإدارة بتاريخ  
٢٨ / ٧ / بشأن ورود نتيجة تحليل العينات التي سبق وأن تم سحبها من شونة /  
مطاحن / بابي كعلي ذمة القضية رقم ١٦٩١٤ لسنة ٢٠١٦

\*\* بأمل التفضل بالتنبيه بإرفاقه بالمحضر الأصلي لإتخاذ اللازم .

وتفضلوا سيادتكم بقبول فائق الاحترام .....

في: ٢٠١٦/٧/٢٨

لواء /  
حسني زكي  
مدير الإدارة العامة  
لشرطة التموين والتجارة

مجلس تحقيق

ادارة الجمارك  
ادارة الامن

11

بموجب قرار مجلس تحقيق  
الصادر في 11/1/1976

مجلس تحقيق

الصادر في 11/1/1976  
بموجب قرار مجلس تحقيق

الصادر في 11/1/1976  
بموجب قرار مجلس تحقيق

الصادر في 11/1/1976  
بموجب قرار مجلس تحقيق

الصادر في 11/1/1976  
بموجب قرار مجلس تحقيق

الصادر في 11/1/1976  
بموجب قرار مجلس تحقيق

الصادر في 11/1/1976  
بموجب قرار مجلس تحقيق

الصادر في 11/1/1976  
بموجب قرار مجلس تحقيق





نتيجة فحص عينة اغذية

تاريخ الاستلام : 2016-06-22  
رقم المعمل : 4018355  
الرقم السرى : ط / 6 / 20  
تاريخ اخذ العينة : 2016-06-23  
نوع العينة : قمح خام  
نوع الفحص المطلوب : مدى صلاحيتها للاستهلاك الادمى  
الجهة الراسلة : وزارة الداخلية / قطاع الامن الاقتصادى / الادارة العامة لشرطة التموين والتجارة / ادارة التحريات / ٩٩  
شارع القصر العينى - القاهرة

الفحص الكيماوى - التمتع ومنتجاته

| الحد المسموح به                | النتيجة                      | الفحص   |
|--------------------------------|------------------------------|---|
| -                              | يوجد (موسم حى)               | الحشرات الحية   |
| 5                              | 0.46 %                       | نسبة الحبوب الضامرة والمكسورة   |
| 4                              | 0.66 %                       | نسبة الحبوب المعيبة (غير السليمة) متعفنة - تالفة حراريا                             |
| 32 حبة / 100 اجم من الحبوب     | عدد : ٧٠ حبة / بوزن : ٢,٢٦ % | الحبوب المصابة بواسطة الافات  |
| 1.5                            | 0.15 %                       | نسبة الحبوب النجيلية الاخرى   |
| 0.5                            | 1.2 %                        | نسبة المواد الغريبة غير العضوية (اتربة- طين - حجارة- زلط- حبيبات طينية - جراد حديد) |
| 1.5                            | 0.82 %                       | نسبة المواد الغريبة العضوية بحيث لا تزيد نسبة المواد ذات الاصل الحيوانى             |
| 0.1                            | اقل من ٠,١ % بالوزن          | وتشمل الحشرات الميتة عن ٠,١ % بالوزن  |
| 0.5                            | 0.02 %                       | مجموع البذور الضارة و/او السامة، الحبوب المتفحمة والارجوت بحيث لا يزيد              |
| 0.05                           | 0.02 %                       | الحبوب المتفحمة   |
| 0.05                           | خالية                        | البذور السامة و/او الضارة   |
| 5                              | 5.57 %                       | الارجوت   |
| 13                             | 9.23 %                       | نسبة مجموع الشوائب السابقة  |
| لا تقل عن ١٠ % على الوزن الجاف | 12.88 %                      | نسبة الرطوبة  |
| لا تقل عن ٧٦ كجم / هيكتوليتير  | لا تكفى                      | نسبة البروتين   |
| لا تقل عن ٢٠٠ ثانية            | 390 ث                        | الوزن النوعى  |
|                                |                              | رقم السقوط  |

العينة غير صالحة للاستهلاك الادمى طبقا لقانون ١٩٦٦ وغير مطابقة للمواصفة القياسية ١١٠١ ج١ لسنة ٢٠١٠ :  
1- لا احتوائها على حشرات حية ( موسم حى )  
2- لا ارتفاع عدد الحبوب المصابة بواسطة الافات عن الحدود المقررة  
3- لا ارتفاع نسبة المواد الغريبة غير العضوية عن الحدود المقررة  
4- لا ارتفاع نسبة مجموع شوائب عن الحدود المقررة  
ملحوظة:  
1- العينة الواردة لمعمل التمتع لا تكفى لتقدير الوزن النوعى .  
2- يمكن إرسال عينة اخرى للمعمل المركزية بعد المعالجة بالتبخير والتجفيف والغزلة والشقارة  
الفحص الكيماوى - المعادن الثقيلة

الرصااص : ملبي  
الكاديوم : سلبي

العينة مطابقة للمواصفة القياسية ١٢٠١ ج١ لسنة ٢٠١٠ من حيث عنصرى الرصاص والكاديوم  
فحص السموم الفطرية

| الحد المسموح به | النتيجة   | الفحص               |
|-----------------|-----------|---------------------|
| 4 ppb           | < 2 ppb   | B1, B2, G1, G2      |
| 2 ppb           |           | B1                  |
| 5 ppb           | < 1 ppb   | الأوكرا توكسين      |
| 100 ppb         | < 10 ppb  | الزيرالون           |
| 1250 ppb        | < 100 ppb | الدي اوكسي نغالينول |

العينة مطابقة للمواصفة القياسية ١٦٠١ لسنة ٢٠١٠ من حيث نسبة السموم الفطرية

لصاحب  
٦٠٥٩

٦٠٥٩  
٥-١٦



نتيجة فحص عينة اغذية

تاريخ الاستلام : 2016-06-22  
رقم المعمل : 4018355  
الرقم السرى : ط / 6 / 20  
تاريخ اخذ العينة : 2016-06-23  
وع العينة : قصح خام  
وع الفحص المطارب : مدى صلاحيتها للاستهلاك الادمى  
الجهة الراسلة : وزارة الداخلية / قطاع الامن الاقتصادى / الادارة العامة لشرطة التموين والتجارة / ادارة التحريات / ٩٩  
شارع القصر العيني - القاهرة

السموم

ه سلبه لاختبارات اتسمم الحاد و مطابقة للمواصفة اتيسيه المصريه ١٦٠١ ج١ لسنة ٢٠١٠ ه بند رقم ٢٠٢٠٤ الخاص بتقنيا المعيدات

نوطة

جاء تحصيل مبلغ ٢١٥٠ فقط لا غير وذلك قيمة رسوم التحليل للعينة طبقا لقرار وزير الاقتصاد والتجارة الخارجية رقم ٥٢٤ لسنة ٢٠٠٠ بند ثانيا فقرة ٢ ترسل  
بك مقبول الدفع باسم الادارة المركزية للمعامل او تدفع نقدا بخزينة الادارة المركزية للمعامل

رئيس الادارة المركزية للمعامل  
٧١٢٤٦  
٧١٢٤

مدير معمل السموم الفطرية  
٧١٢٤٩

مدير عام الكيمياء الصحية  
د/ محمد أحمد  
٧١٢٤٩

مدير عام السموم  
٧١٢٤٩

مرفق رقم

(٤٩)

التقرير الفني المقدم للسادة لجنة تقصي الحقائقالمشكلة بشأن مشكلة توريد القمح٢٠١٦/٠٧/٢٧دور وزارة التخطيط والمتابعة والإصلاح الإداري

- الإشراف الفني على تنفيذ المنظومة المميكنة لصرف الخدمات التموينية باستخدام البطاقات الذكية.
- دراسة ووضع الحلول الفنية لتنفيذ وتعديل وتطوير تطلبه وزارة التموين والتجارة الداخلية على المنظومة الحالية.
- متابعة الصلاحية الفنية للمنظومة المميكنة من خلال مشرفي متابعة النظام التابعين للوزارة بمعظم محافظات الجمهورية.
- مراجعة مطالبات الشركات المسنولة عن تشغيل وإدارة منظومة البطاقة التموينية وإعداد التقارير الفنية اللازمة لصرف تلك المستحقات وإرسالها لوزارة التموين لصرفها طبقاً لتلك التقارير.
- محاسبة الشركات عند ورود أي شكاوى بحقها بعد التحقق من صحة الشكاوى (مثل: التأخير في تقديم تقارير المحاسبة الشهرية/ أي مخالفات في الصرف بدون وجه حق تخص البرامج أو التطبيقات/ شكاوى الإصلاح أو الصيانة/ سوء معاملة المواطنين/ ....) وتوقيع الغرامات اللازمة عليها.
- متابعة تنفيذ العقود الموقعة مع هذه الشركات من واقع بيانات الصرف.

دور وزارة التموين والتجارة الداخلية

- هي الجهة المستفيدة من المنظومة حيث أنها المنوط بها تقديم تلك الخدمات المدعومة للمواطنين.
- هي الجهة التي تقوم بوضع محددات وضوابط الصرف ولها الحق في تعديل أو تطوير المنظومة وفقاً للمنظور والدور السياسي والاجتماعي لها.
- تقوم مكاتب التموين بدور أساسي في خدمة المواطنين من خلال تقديم الخدمات التموينية للمواطنين الواقعين في دائرتها (إصدار بطاقات/ تعديل بيانات/ ..... ) حيث أنها هي الجهة الوحيدة التي لها صلاحيات إصدار بطاقات / الغاء بطاقات/ تعليية اعداد المستفيدين/ ....
- تقوم مكاتب التموين بتسليم المواطنين للبطاقات الذكية المصدرة بعد استلامها من الشركات المنفذة.
- تقوم بأداء الدور التنفيذي والرقابي لسياستها من خلال إكثابتها البشرية والإدارية التي تعتمد بصفة رئيسية على الطاقات البشرية التابعة لها والتي تغطي محافظات الجمهورية متمثلة في ٢٧ مديرية تموينية ثم في الإدارات التابعة لتلك المديرية حتى مكاتب التموين التي تبلغ حوالي ١٦٠٠ مكتب تمويني إلى جانب قطاعي الرقابة والتوزيع بإمكانياتهما الهائلة.
- تقوم بدور محاسبي لعناصر المنظومة المتمثلة في البدلين التموينيين وأصحاب المخازن فضلا عن شركات الجملة المنوط بها بتوفير المواد التموينية ومستودعات الدقيق.



## - دور الشركات المسنولة عن تشغيل وإدارة منظومة البطاقة الذكية

- تم التعاقد على منظومة السلع التموينية مع عدد (٣) شركات كالتالي:
  - شركة تطبيقات الكروت الذكية (سمارت) لعدد ٦ محافظه، هي: السويس/ بورسعيد/ الإسماعيلية/ دمياط/ الدقهلية/ البحر الأحمر/ الشرقية/ سوهاج/ المنوفية/ حلوان/ بني سويف/ اسوان/ قنا/ الأقصر/ شمال سيناء/ جنوب سيناء.
  - شركة تكنولوجيا معلومات الطيران (أفت) لعدد ٤ محافظه، هي: الإسكندرية/ القليوبية/ مطروح/ البحيرة.
  - شركة فرست داتا إيجيبت (فرست) لعدد ٩ محافظه – هي: القاهرة/ الجيزة/ كفر الشيخ/ الفيوم/ أكتوبر/ أسبوط/ الغربية/ الوادي الجديد/ المنيا/ القاهرة/ الجيزة/ كفر الشيخ/ الفيوم/ أكتوبر/ أسبوط/ الغربية/ الوادي الجديد/ المنيا/ القليوبية/ البحيرة.
- تم التعاقد على منظومة الخبز المدعوم مع عدد (٢) شركة كالتالي:
  - شركة تطبيقات الكروت الذكية (سمارت) لعدد ٢٥ محافظه – هي: السويس/ بورسعيد/ الإسماعيلية/ دمياط/ الدقهلية/ البحر الأحمر/ الشرقية/ سوهاج/ المنوفية/ حلوان/ بني سويف/ اسوان/ قنا/ الأقصر/ شمال سيناء/ جنوب سيناء/ القاهرة/ الجيزة/ كفر الشيخ/ الفيوم/ أكتوبر/ أسبوط/ الغربية/ الوادي الجديد/ المنيا/ القليوبية/ البحيرة/ القليوبية/ البحيرة.
  - شركة تكنولوجيا معلومات الطيران (أفت) لعدد (٢) محافظه – هي: الإسكندرية/ مطروح.
- الاسس والمحددات التي بنى عليها منظومة صرف المقررات التموينية:
  - تم التعاقد على تنفيذ المنظومة مع شركات القطاع الخاص لتمكينه من المساهمة في قاطرة التنمية وتوفير فرص عمل وتخفيض نسب البطالة القائمة.
  - تم التعاقد بأسلوب البناء والتنفيذ والإدارة والتشغيل والصيانة بواسطة الغير Outsourcing حيث تقوم الجهة المتعاقدة بتحمل كافة التكاليف الاستثمارية في مقابل قيمة مالية لمعاملات الصرف بعد التنفيذ وبدء التشغيل – وبالتالي لم تقوم الحكومة بتحمل اي استثمارات للنظام عند بناؤه وتنفيذه.
  - ضمان استمرارية عمل النظام ومنع احتكاره لشركة من شركات القطاع الخاص: حيث ان المنظومة تقوم بتقديم خدمات الدعم للمواطن وهي خدمات هامة للمواطن غير مسموح بتوقف النظام عن تقديمها في اي وقت – وبالتالي تم التعاقد مع أكثر من شركة لتنفيذ المنظومة تكون كل شركة منهم مسنولة عن تنفيذ النظام في عدد من المحافظات – وقد اتاح ذلك الاتي:
    - تخفيض قيمة معاملة الصرف من خلال التعاقدات التي تمت على مدار تنفيذ المنظومة نتيجة التنافس بين الشركات المتقدمة والقائمة بالتنفيذ
    - عند تعثر شركة في تنفيذ التزاماتها التعاقدية يمكن التحول الي الشركة البديلة بدون توقف المنظومة.
    - عدم احتكار الشركات للتنفيذ في جميع محافظات الجمهورية.
  - ضمان الشفافية عند التعاقد حيث تم إتباع قانون المناقصات والمزايدات رقم ٨٩ لسنة ٩٨
  - ضمان تنفيذ النظام بشكل متكامل حيث ان المنظومة تغطي تخصصات متعددة (تكنولوجيا البطاقات الذكية/بناء برامج مركزية /بناء برامج طرفيات الصرف/نظم اتصالات وشبكات تبادل بيانات/استضافة بيانات/...) وبالتالي تم التعاقد مع اتحاد شركات يتضمن التخصصات المذكورة يكون قادرا على بناء المنظومة بتخصصاتها المختلفة



○ تطبيق المعايير العالمية لضمان تنفيذ المنظومة بشكل احترافي: تطبيق اجراءات الجودة عند التنفيذ: حيث يتم استضافة قواعد البيانات وبرامج الصرف والبرامج المركزية وغيرها في مراكز قياسية لاستضافة البيانات (مصادر طاقة بديلة/ مصادر للشبكة بديلة/ كاميرات مراقبة/ وسائل اطفاء/...).

○ تطبيق إجراءات حماية وتأمين للبيانات والمنظومة، وذلك من خلال تنفيذ الآتي:

- قصر الدخول على النظام للمسؤولين المخول لهم استخدام النظام.
- قصر الدخول للمخول لهم استخدام النظام على الوظائف المسموحة لهم فقط دون غيرها.
- حماية البيانات من خلال سياسات النسخ البديلة.
- حماية المنظومة من خلال وجود حاسبات وحاسبات احتياطية/ حفظ البيانات في مكان رئيسي ومكان تبادلي/...

### ● دور الشركات المسنولة عن تشغيل وإدارة منظومة البطاقة الذكية

○ توريد رخص البرامج الجاهزة وبرامج وتطبيقات النظام مع توريد برامج المصدر والوثائق الفنية وجميع كتيبات الاستخدام والتشغيل الخاصة بالنظام (طبقا للبند المذكور بالكراسة) للطرف الثاني مع تعهد بضمان تجربتها بحضور الطرف الاول والتأكد من سلامة قيامها بوظائفها.

○ بناء وإدارة وتشغيل وصيانة وإحلال ودعم برامج ومعدات النظام أو تجديدها حسبما يلزم الأمر أو بناء أية برامج بتطلبها العمل بالمشروع وذلك طبقا للمواصفات الموضوعية بمعرفة الطرف الأول وفي الأماكن التي تحددها وزارة الدولة للتنمية الإدارية ووزارة التمويل والتجارة الداخلية

○ مسئولاً عن إصدار وتسليم البطاقات الذكية التي تلزم لتشغيل النظام واستخراج بدل تالف أو فاقد لها أثناء تشغيل النظام.

○ تقديم الدعم الفني الكامل لمعدات واجهزة النظام وتنفيذ الصيانة الدورية للمعدات. مع إصلاح أو استبدال وحدات البيع وإصلاح أو استبدال حاسبات النظام وبقية المعدات الأخرى بالنظام - مع القيام بإجراءات إحلال لمعدات النظام التي تستحق الإحلال.

○ ضمان وصيانة ودعم البنية الفنية للنظام مجاناً طوال مدة تنفيذ العقد - كما يلتزم بتنفيذ التحديثات التي يطلبها الطرف الأول علي هذه البنية الفنية بما يضمن تكامل النظام عند تقديم الخدمات المختلفة (متضمنة: تصميم قواعد البيانات - نقل مسؤولية ادارة النظام من مراكز الخدمة الي المكاتب التموينية - التحول إلى قاعدة بيانات الصرف التي تحتوي على بيانات تقديم الخدمة فقط - ...) والتي تطلبها وزارة الدولة للتنمية الإدارية أو وزارة التمويل والتجارة الداخلية.

○ الحفاظ وحماية وعدم إهتاء البيانات والمعلومات المخزنة على وسائط مغناطيسية أو المتداولة من خلال المعاملات المختلفة بين أطراف النظام محل العقد وأي بيانات أخرى يتم تبادلها بين الطرف الأول والثاني وأي مخالفة لذلك تعرضه للمساءلة القانونية



- تدريب مستخدمي ومشغلي النظام الذين يحدد لهم الطرف الأول على أسلوب استخدام وتشغيل النظام بنوعيه النظري والعملي وكيفية إجراء الصيانة الدورية- وذلك في الوقت والمكان الذي يحدده الطرف الأول سواء في بداية فترة تنفيذ المشروع أو أثناء فترة التعاقد مع توريد الوثائق الخاصة بالموضوعات التدريبية.
- مسئولة مسئولية كاملة عن جميع العاملين التابعين له والذين سيتولون العمل بالمواقع التابعة للنظام.
- استضافة بيانات الصرف الخاصة بالنظام بالإضافة الي تطبيقات النظام مجاناً للمحافظات المسئول عنها وطوال مدة التعاقد.

#### - مقترحات وزارة التخطيط والمتابعة والإصلاح الإداري بشأن سد الثغرات الموجودة بالمنظومة

- تطوير إجراءات تسليم البطاقات الذكية للمواطنين لتكون من خلال شركات توصيل للمنازل (الهيئة القومية للبريد /...) لضمان وصول البطاقات لأصحابها.
- سرعة تشغيل موقع خدمات مكاتب التمويل الجاري بناؤه بواسطة وزارة التخطيط والمتابعة والإصلاح الإداري للتخفيف على المواطن حيث يستطيع أداء خدمات مكاتب التمويل من خلال الموقع بدون الضرورة للتوجه للمكتب - كما يمكن الموقع من متابعة اعطال معدات النظام.
- تحويل البطاقات الذكية الي بطاقات مدفوعات من خلال البنوك الوطنية المصرية.
- تواجد عناصر من مباحث التمويل بمكاتب التمويل (مراكز الخدمة) لضمان قيام المكاتب بمهامها طبقاً لدورات العمل المصممة في هذا الشأن.
- مخاطبة شركات الاتصالات الحالية لتغطية جميع انحاء الجمهورية بشبكة اتصالات قوية حتى يمكن تحويل أسلوب صرف الخدمة بدلا من ان يكون Batch on-line ليكون On-line.

مكة السعيد





**مرفق رقم**

**(٥٠)**





# توصيات لجنة الهيئة الهندسية

**أولاً- الضوابط والاشتراطات المطلوب توافرها بنظام خلايا التخزين المؤجرة او التابعة لوزارة  
التموين من اجل الحصول على نظام ذو كفاءة عالية ومحكم فى صوامع تخزين القمح يجب توفير  
الآتى :**

**١- ميزان الكترونى (continuous electronic weight)**

ميزان واحد على الأقل ذو دقة عالية يتم معايرته دوريا يتم ربطه بغرفة التحكم المركزى بالاضافة الى ميزان  
اليسكول الخارجى .

**٢- وحدة تنظيف ( غربال ابتدائى ) (pre-cleanear)**

هزاز لفصل الشوائب والاتربة عن القمح ويسمح بتخزين الاقماع نظيفة بدون شوائب ويؤدى الى  
زيادة السعة التخزينية للخلايا .

**٣- مغناطيس دوار (Rotating magnet)**

لفصل الشوائب المعدنية عن القمح .

**٤- نظام التهوية (Aspiration system)**

هذا النظام يدفع هواء من خلال بلاورات خارجية الى داخل الخلية من فتحات أسفل الارضيات بسعة  
(٤)م<sup>٣</sup> هواء لكل طن تخزين ويعمل أوتوماتيكيا عند ارتفاع درجة الحرارة داخل الخلية .

**٥- نظام مراقبة وقياس درجات حرارة القمح داخل الصومعة**

(tempercature management system TMS)

ويعمل هذا النظام بعدد (٧) كابل مزودة ب( ٦٣) سنسور حساس للحرارة على مدار (٢٤) ساعة ويتم  
تشغيلها على الحاسب الالى بغرفة التحكم المركزية .

**٦- نظام مركزى لشفط وتجميع الاتربة (Dust collecting system)**

يعمل على سحب الاتربة بدأ من نقرة الاستقبال الى خلايا التحميل شاملة جميع المعدات ومسارات  
الاقماع الى أن يصل الى خلايا الاتربة ليتوافق مع اللانحة التنفيذية لقانون البيئة .

**٧- نظام تبخير الاقماع و مكافحة الآفات الحشرية**

يتم تبخير الاقماع داخل الخلايا عن طريق نقل الاقماع عبر النواقل والسيور من خلية الى خلية  
أخرى من خلال النواقل الجنزيرية مروراً بجهاز أقراص التبخير بالنواقل ليبدء بتوزيع أقراص  
التبخير بكميات تتناسب مع كمية القمح المطلوب تبخيرها .

## ٨- نظام مراقبة المخزون ( Inventory management system )

يتم تزويد كل خلية بكاميرا ليزر مثبتة بأعلى الخلية لقياس وزن الأقماع وتسجيل حركة الأقماع المخزنة بكل خلية باستخدام جهاز حاسب ألي خاص بغرفة التحكم المركزي بحيث يتم تسجيل جميع بيانات القمح المخزن من حيث النوع والمنشأ والكمية بالطن .

### ثانيا : الضوابط والأشتراطات المطلوب توجدها داخل الصومعة كالآتي :

- ١- وجود شبكة حريق كامل بالطلمبات والمحابس في كل نقطة بالصومعة
- ٢- وجود مصدر (مياه- كهرباء ) دائم بالصومعة
- ٣- معمل مجهز بأجهزة لقياس وتحديد مواصفات القمح من ( الوزن النوعي - نسبة الرطوبة ٠.٠٠٠ )

### ثالثا : التوصيات

- ١- عدم اللجوء في المواسم القادمة إلى تأجير صوامع أو شون لتخزين الأقماع المحلية إلا في وجود نظام ذو كفاءة عالية ومحكم لتخزين القمح كما جاء في الضوابط والأشتراطات السابقة
- ٢- مطلوب تحديث جميع الصوامع التابعة لوزارة التموين بنظام ادارة ومراقبة المخزون
- ٣- تنفيذ شبكة نظم مركزية لربط المخزون من الأقماع بجميع صوامع / شون الجمهورية وكذلك تأمين الشبكة من الأختراق بنظام حماية محكم بحيث يسمح لمتخذي القرار على مستوى وزارة التموين بالتعرف على حركة مخزون القمح على مستوى جميع الصوامع / الشون وبناءً عليه يتم اتخاذ قرار الشراء لتوفير المخزون الاستراتيجي للقمح في ضوء الموقف الفعلي للمخزون وحركة القمح على مستوى الجمهورية .

## نتائج مرور لجنة تقصي الحقائق على صوامع وشون القطاع الخاص المؤجرة لصالح وزارة التموين

| رقم      | اسم الصومعة       | مالك الصومعة                    | مكان التمركز                                     | تاريخ المرور                                 | مكونات الصومعة او الشونة      | الكميات المورددة دفتريا بالطن | المنصرف بالطن | الكميات بعد المنصرف دفتريا بالطن | الكمية الفعلية طبقا للحصر بالطن | كمية العجز بالطن | قيمة العجز بالجنية |            |
|----------|-------------------|---------------------------------|--|--|-------------------------------|-------------------------------|---------------|----------------------------------|---------------------------------|------------------|--------------------|------------|
| ١        | بنكر العائلة      | رافق ذكي نصير                   | محافظة الجيزة                                    | ٣ يوليو ٢٠١٦ (قبل انضمام ممثلي وزارة القطاع) | جمالون معنفي                  | ٣٩٤٠٨,٤٢                      | ٠             | ٣٩٤٠٨,٤٢                         | ١٩٥٠٠                           | ١٩٩٠٨,٤٢         | ٥٥٧٤٣٥٧٦           |            |
| ٢        | صومعة الياسمين    | حسانين سعيد حسانين              | المنطقة الصناعية بمدينة ٦ أكتوبر (محافظة الجيزة) | ١٠ يوليو ٢٠١٦                                | عدد (٣) خلية تخزين            | ١٩٣٠٠,٧٢                      | ٠             | ١٩٣٠٠,٧٢                         | ٩٩٠٠                            | ٩٤٠٠,٧٢          | ٢٦٣٢٢٠,١٦          |            |
|          | شونة الياسمين     | شونة خرسانية بدون مظلة          |  |  | ٤٧٨٩                          | ١١٩٩,٨٨                       | ٣٥٨٩,١٢       | ٢٥٠٠                             | ٣٠٤٩٥٣٦                         |                  |                    |            |
| ٣        | صومعة المنارة     | عبد الرحيم جابر ومريكيه         | محافظة الشرقية                                   | ١١ يوليو ٢٠١٦                                | عدد (٦) خلية تخزين            | ٣٥١١٣,٣٨٥                     | ٤١٨,٢٧        | ٣٤٦٩٥,١١٥                        | ١٩٥٠٠                           | ١٥١٩٥,١١٥        | ٤٢٥٤٦٣٢٢           |            |
| ٤        | صومعة العروة      | رضوان علي سليمان                |  |  | عدد (٦) خلية تخزين            | ٣٢٣١٤,٢٢                      | ٠             | ٣٢٣١٤,٢٢                         | ٢٨٦٠٠                           | ٣٧١٤,٢٢          | ١٠٣٩٩٨١٦           |            |
| ٥        | شونة أسبوط        | حسين عبد الحفي حنون وشركائه     | محافظة أسبوط                                     | ١٨ يوليو ٢٠١٦                                | شونة خرسانية بها عدد (٤) مظلة | ٢٤٩٠٦,٧٨٧                     | ٤٤٠٠,٨٤٤      | ٢٠٥٠٥,٩٤٣                        | ١٧٩٠٨                           | ٢٥٩٧,٩٤٣         | ٧٢٧٤٢٤٠,٤          |            |
| ٦        | صومعة الأسد       | عبد المان محمد السلاوموني       | محافظة البحيرة                                   | ١٩ يوليو ٢٠١٦                                | عدد (١٦) خلية تخزين           | ٥١٢٧٩,٣٤٥                     | ٠             | ٥١٢٧٩,٣٤٥                        | ٢٧٨٥٠                           | ٢٣٤٢٩,٣٤٥        | ٦٥٦٠٢١٦٦           |            |
| ٧        | صومعة راجح        | أحمد محمد أحمد راجح             | محافظة الجيزة                                    | ٢٠ يوليو ٢٠١٦                                | عدد (٦) خلية تخزين            | ٢٩٩٨٤,٠٩                      | ١٢٥           | ٢٩٨٥٩,٠٩                         | ٢٧٩٢٥                           | ١٩٣٤,٠٩          | ٥٤١٥٥٥٢            |            |
|          | شونة راجح         | شونة خرسانية بدون مظلة          |  |  | ١٦٣٤٤,١٢٦                     | ٠                             | ١٦٣٤٤,١٢٦     | ٩٧٧٩                             | ٦٥٦٥,١٢٦                        | ١٨٣٨٢٣٥٢,٨       |                    |            |
| ٨        | صومعة أرم الدولية | عبد الغفار عبد العان السلاوموني | محافظة الجيزة                                    | ٢٥ يوليو ٢٠١٦                                | عدد (١٢) خلية تخزين           | ١٢٨١٧٣,١٤٥                    | ٠             | ١٢٨١٧٣,١٤٥                       | ٦٦٣٧٠                           | ٦١٨٠٣,١٤٥        | ١٧٣٠٤٨٨٠٦          |            |
| ٩        | صومعة الرباعية    | سهاير مسلمي السيد               | محافظة الشرقية                                   | ٢٧ يوليو ٢٠١٦                                | عدد (١٠) خلية تخزين           | ١٠٠١٠,٣٧٥                     | ١٣١٦,٠٢       | ٨٦٩٤,٣٥٥                         | ١٤٣٥                            | ٧٢٥٩,٣٥٥         | ٢٠٣٢٦١٩٤           |            |
|          | شون الرباعية      | عدد (٥) شونة بدون مظلة          |  |  | ١٠٦٤١٨,٦٧٥                    | ١٠٧٢,٨١                       | ١٠٥٣٤٥,٨٦٥    | ٥٨٢٣٣,٧٧                         | ٤٧١١٢,٠٩٥                       | ١٣١٩١٣٨٦٦        |                    |            |
| الإجمالي |                   |                                 |  |  |                               |                               |               |                                  |                                 |                  | ٥٦٠٠٢٤٣٤٣,٢        | ٢٠٠٠٠٨,٦٩٤ |

**مرفق رقم**

**(٥١)**

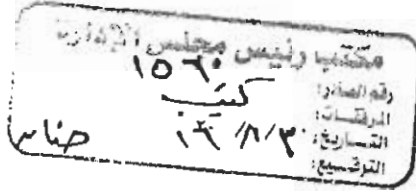

وزارة التجارة والصناعة  
السيد العامة للمراقبة على الصادرات والواردات  
رئيس مجلس الإدارة

## السيد الاستاذ المستشار/ مجدى ملك

عضو مجلس النواب - رئيس لجنة تقصى الحقائق

تحية طيبة وبعد ...

### الموضوع: - مقترحات تطوير منظومة تسويق القمح المحلى

١- وضع وزارة التموين شروط وضوابط لأماكن تجميع وتخزين الأقماع المحلية والإعلان عنها قبل بداية الموسم للالتزام بها من الجهات المسوقة عند إجراء المعاينات واعتمادها، والتأكد من تشغيل لوحة التحكم الخاصة بالصوامع الحكومية والخاصة لمعرفة كميات القمح المحلى المورد والمنصرف وكل ما يخص التخزين والتأكد من ذلك قبل موسم التوريد، والالتزام بالسعات التخزينية للحفاظ على جودة الأقماع طوال فترة التخزين.

٢- إصدار القرار الوزاري المشترك الصادر من وزارات (المالية - الزراعة - التموين) والضوابط المنظمة لموسم القمح المحلى الجديد بعد دراسته جيدا من الجهات المشتركة والمعنية بالقمح المحلى بفترة كافية تسمح للتجهيز للموسم الجديد وإصدار الجهات المشتركة في الموسم للتعليمات التنفيذية اللازمة، على أن يتم تحديد دور كل جهة تفصيلا.

٣- فتح باب التوريد للأقماع القديمة الفائضة لدى المزارعين قبل فتح موسم التوريد الجديد بفترة كافية وبسعر يتم تحديده من الوزارات المعنية (المالية - الزراعة - التموين) طبقا للضوابط التي يتم إصدارها لمنع خلط الأقماع القديمة بالأقماع الجديدة ولسحب الأقماع القديمة الفائضة والمخزنة لدى المزارعين.

٤- دراسة وضع آلية لدعم المزارعين الفعليين للاراضى المنزرعة بالقمح المحلى، على أن يتم تحديد سعر التوريد طبقا للأسعار العالمية لتوحيد السعر.

٥- إنشاء منظومة مميكنة على قاعدة بيانات مرجعية بها جميع بيانات الاراضى المنزرعة فعليا وأماكن الاستلام والتخزين وسعاتها التخزينية وأماكن الطحن من خلال وزارة الزراعة مع وزارة التموين بأسماء المزارعين التابعين لها حسب المساحة المنزرعة والحوض والمنطقة المنزرعة والكميات المتوقع توريدها بالتوزيع الجغرافي لأماكن التوريد ( شون - صوامع - بناكر - هناجر ) وكذلك المطاحن التي سيتم تسليم الأقماع المحلية لها ، على أن يوضع في البرنامج كافة الضوابط التي تمنع التلاعب في الوزن من خلال الربط الإلكتروني بين الميزان والمنظومة وكذا منع تكرار التوريد لنفس الكميات لأكثر من مكان وذلك بتسجيل بيانات اسم السائق ورقم السيارة وضوابط منع التسرب أثناء النقل من أماكن التخزين إلى المطاحن.

مطار القاهرة الدولي- بجوار قرية البضائع -الإدارة الإلكترونية : العنوان

19591 :الخط الساخن - goeic.gov.eg : الموقع الإلكتروني





وزارة التجارة والصناعة  
الهيئة العامة للرقابة على الصادرات والواردات  
رئيس مجلس الإدارة

- ٦- عمل برنامج بالأرقام يتم توزيعه على المزارعين يتم التوريد به في أيام محددة وأماكن محددة لتلافي مشكلة تكديس المزارعين على أماكن التوريد في وقت واحد ولتدقيق إجراءات الاستلام ودراسة إمكانية ان تتم عملية الاستلام من خلال الكروت الذكية لكل مورد.
- ٧- إعادة النظر في تشكيل لجنة الاستلام والتسليم على أن تكون رئاسة اللجنة من الجهة المسنولة عن منظومة القمح المحلي، على أن يتضمن تشكيل اللجنة كافة الجهات المعاونة فنياً وتحديد مسؤولية كل جهة تحديداً تفصيلياً للفصل بين المسؤوليات داخل اللجنة.
- ٨- أن يكون أمناء الشئون من الجهات المسوقة المذكورة بالقرار الوزاري وليس من القطاع الخاص
- ٩- تغليظ العقوبة في حالة اكتشاف خلط الأقماع المحلية الجديدة بأقماع قديمة أو مستوردة وذلك من خلال مراجعة التشريعات وتعديلها.

### برجاء التفضل بالإحاطة.

وتفضلوا سيادتكم بقبول فائق الاحترام ..

تحريراً في ٢٠١٦/٨/٣

علاء الدين عبد الكريم  
رئيس مجلس الإدارة  
٢٠١٦

مهندس / محمد علاء الدين عبد الكريم

**مرفق رقم**

**(٥٢)**



وزارة الزراعة  
قطاع الخدمات الزراعية  
رقم الصادر ٩٥٤  
التاريخ ١٩ / ٨ / ٢٠١٧

جمهورية مصر العربية

وزارة الزراعة واستصلاح الأراضي

رئيس قطاع

السيد الأستاذ الدكتور / خالد الحسنى

رئيس قطاع المينيات وشئون مكتب الوزير

تحية طيبة وبعد ،،،

إيماء إلى كتاب سيادتكم رقم ١٢٢٠ بتاريخ ٢٠١٦/٨/٤ بشأن الفاكس الوارد من السيد الاستاذ النائب / مجدى ملك مكسيموس - رئيس لجنة تقصى الحقائق بمجلس النواب بخصوص طلب موافاة اللجنة الخاصة بدراسة مشكلات فساد توريدات القمح بروية الوزارة وتوصياتها لتتلافى تكرار المشكلات التى واجهت الموسم الحالى وعلى النحو الوارد تفصيلا بالكتاب المشار إليه .

**أشرف بعرض الآتى :**

تم إرسال خطاب السيد الاستاذ الدكتور / عصام فايد - وزير الزراعة واستصلاح الاراضى برقم ٤٠٣ بتاريخ ٢٠١٦/٣/٢١ إلى معالى وزير التموين والتجارة الداخلية متضمن روية وزارة الزراعة لتسويق القمح المحلى والتي تضمن وصول الدعم لمستحقيه وضمان عدم خلط الاقماع المحلية بالاقماع المستوردة على النحو التالى :-

١- ان يكون تسليم القمح المحلى بالجمعيات التعاونية الزراعية أو شون بنك التنمية والائتمان الزراعى أو الجهة التى يحددها القرار طبقا لكشوف حصر المزارعين الفعليين والمعتمدة من الادارة الزراعية كمراكز تجميع ويتم النقل منها إلى اماكن التخزين وذلك للأسباب الآتية :-

- منع تكديس المزارعين على اماكن التسليم نظرا لقلتها ومحدوديتها بداية الموسم حيث كان هناك ١٠٠ مكان فقط لإستلام القمح لعدد ( ٣.٢٠٠.٠٠٠ ) مزارع أى كل مكان تخزين يخص ( ٣٢٠٠٠ ) مزارع بسياراتهم والآلات الخاصة بهم على مدار موسم تخزين (٦٠) يوم أى بمتوسط (٥٣٠٠) سيارة ومزارع يوميا وهذا يستحيل تطبيقه على ارض الواقع
- يصل عدد اماكن التجميع بالجمعيات [ ائتمان - إصلاح - استصلاح ] وشون بنك التنمية إلى (٧٠٠٠) موقع تجميعى .
- ٢٥ % من اجمالى عدد الحائزين نقل حيازتهم عن (١) فدان وهؤلاء يفضلون الاماكن القريبة والاقرب هى ( الجمعيات الزراعية ) مما يعضد استلام الجمعيات محصولهم بنقاط التجميع .

- ٢- في حالة رغبة وزارة التموين دخول التجار في عملية التسويق يجب أن يكون هناك الزام بتوقيع عقود من خلال (مركز الزراعة التعاقدية) بوزارة الزراعة وبين (الجمعيات التعاونية الزراعية المركزية) بالمحافظات طبقا لكشوف الحصر ومتوسط الانتاجية بكل محافظة وتقوم الجمعيات المركزية بالتعاقد مع الجمعيات اعضائها وذلك للأسباب الآتية :-
  - ✓ ضمان حصول المزارع على حقوقه كاملة دون غبن او اجحاف .
  - ✓ ضمان عدم حدوث خلط .
  - ✓ ان يقوم هؤلاء التجار بسداد حق الدولة من ضرائب وتأمينات .
- ٣- تخصيص شون وصوامع محددة لتخزين الاقمح المستوردة ويتم إجراء رقابة صارمة عليها لمتابعة المنصرف منها أولاً بأول لضمان عدم تسرب اية كميات من الاقمح المستوردة المخزنة بها .
- ٤- مراعاة عدم قدوم اية رسائل قمح مستوردة اثناء موسم توريد الاقمح المطيئة .
- ٥- تأهيل الشون قبل موسم الحصاد بالمعاينة على الطبيعة ليتم معاينتها واعتمادها من وزارة التموين .
- ٦- تفعيل دور الجمعيات التعاونية في تجهيز مراكز ونقاط لتجميع القمح من المزارعين مع توفير التمويل اللازم واجولة الجوت لتقليل الفاقد .
- ٧- دراسة مدى امكانية التوسع في استخدام الصوامع الافقية حيث انها اقتصادية في التكلفة .
- ٨- التعاون مع وزارتي التموين والزراعة في متابعة ومراجعة الشون والصوامع المستقبلية للأقمح المحلية لمنع التوريدات الوهمية أو تسريب اية كميات من الصوامع .

ونفضلوا سيادتكم بقبول فانق الاحترام والتقدير ،،،

رئيس  
قطاع الخدمات الزراعية والمتابعة

أ.د. / أحمد أبو اليزيد

محمد داهود

مرفق رقم

(٥٣)



جمهورية مصر العربية  
وزارة التموين والتجارة الداخلية  
مكتب الوزير

الإدارة العامة للاتصالات السياسية

السيد الأستاذ / مجدى ملك

عضو مجلس النواب

رئيس لجنة تقصى الحقائق

تحية طيبة وبعد

بالإشارة الى المكالمة التليفونية بين سيادتكم والسيد / مستشار الاتصال  
السياسى بالوزارة بشأن طلب توجيهات ومقترحات الوزارة بشأن تطوير منظومة استلام  
القمح وكذا تطوير منظومة الدعم ( الكروت الذكيتة ) وأيضا ضوابط الكارت  
الذهبي .

نتشرف بأن نرسل لسيادتكم رفق كتابنا هذا صور ما تقدم ذكره فى اطار  
التعاون والتنسيق مع اللجنة الموقرة .

يرجى تفضل سيادتكم بالإحاطة

وتفضلوا بقبول فائق الاحترام

( / عاطف سعد عويضة )

رئيس قطاع مكتب الوزير



س/ ١٠٠

## مقترحات بشأن تطوير منظومة استلام القمح

### - المنظومة الحديثة لاستلام القمح

1- اثناء موسم الزراعة يتم توجيه الدعم النقدي المباشر للفلاح عن طريق كشوف الحيازة والحصص المعتمدة من الجمعيات الزراعية ومقارنتها بالتصوير الجوي لاجمالي الرقعة الزراعية المنزرعة بالاقامح مما يساعد على تحديد المستحق بدقة على ان يلتزم بالتوريد في حال استلامه للدعم النقدي السابق ذكرة بمتوسط حسابي لانتاجية الفدان بالزام والنطاق الجغرافي الخاص به

2- يتم حساب سعر التوريد للقمح المحلى على اساس متوسط سعر القمح المستورد بالبورصات العالمية بما يراعى المصلحة العامة ومصالح المزارعين ( متوسط سعر القمح المستورد + المكافئ + تكلفة الشحن ) مما لا يؤدي لاي ميزة سعرية للقمح المحلى ويعالج كافة الاختلالات الهيكلية السعرية التى ادت فى السابق لميزة تفضيلية سعرية لصالح القمح المحلى

3- يتم وضع ضوابط الاستلام بالتعاون بين الوزارات المعنية ( التموين - الزراعة - الصناعة ) واستصدار القرارات الوزارية المشتركة التفصيلية لتلك الضوابط بين وزارات ( التموين - الزراعة - المالية )

4- يتم تحديد المخصصات المالية بدقة قبل الموسم عن طريق كشف الحصر والحياسة ومقارنتها بالتصوير الجوي لتحديد الكمية المتوقع استلامها بدقة

5- تقوم مديريات التموين باجراء المعاينات الميدانية لنقاط الاستلام وتحديد مدى صلاحيتها للاستلام من عدمه

6- يتم تشكيل لجان الفرز والاستلام برئاسة وزارة التجارة والصناعة ( الرقابة على الصادرات والواردات ) وعضوية

• وزارة التموين والتجارة الداخلية ( مديرية التموين )

• وزارة الزراعة ( مديرية الزراعة )

• جمعية القبانية ( الوزانية المعتمدين )

• ممثل عن الجهة المسوقة

ومن المهام الاساسية لهذه اللجان فرز الاقماح المستلمة وتقريرها ( تحديد درجة النظافة

والتي على اساسها يتم المحاسبة الفعلية ) وعمل المحاضر اللازمة للمورد المخالف

بالاقماح القديمة ( من مواسم سابقة ) او بة اصابات حشرية او بة نسب شوانب الزائدة عن

النسب المقررة

7- العلاقة التشابكية بين حلقات التداول بالمنظومة لن تسمح بالتلاعب الدفترى او الكمى حيث

لن يكون هناك اى مدعاة للخلط من عدمة خاصة بعد مساواة سعر القمح المحلى بالمستورد

وكذا يتم مقارنة المدخلات والمخرجات الخاصة بكل مرحلة ثم ربطها بالمخرجات النهائية

المتتملة بعدد الارغفة المسلمة للمواطنين بالبطاقات الذكية

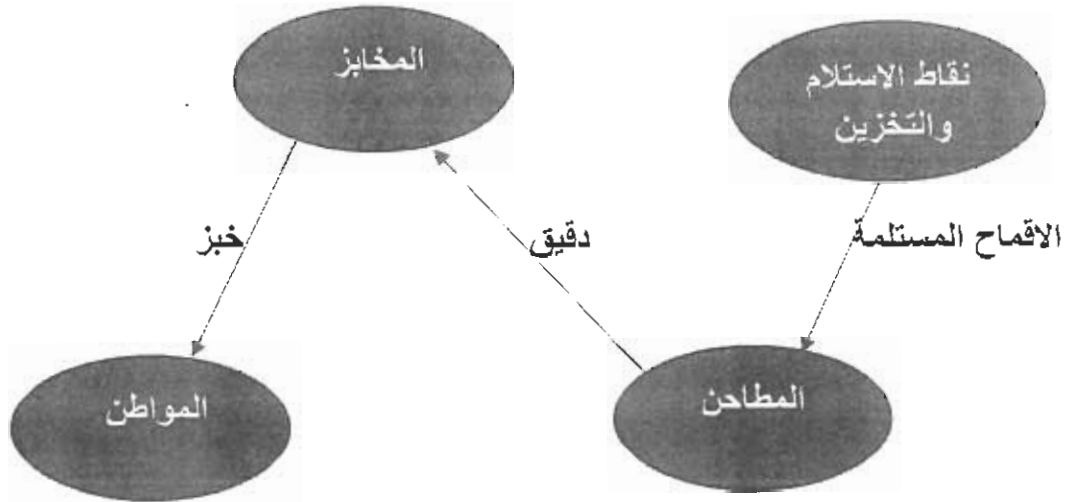

8- سوف تدخل سعات تخزينية اضافية الى الجهات المسوقة بحوالى 2.1 مليون طن ضمن السعات التخزينية المملوكة للدولة مما سيجنب الجهات المسوقة التعاقد او تأجير سعات تخزينية من القطاع الخاص الا فى اضيق الحدود مما سيعمل على ضبط ايقاع المنظومة



بسم الله الرحمن الرحيم

## مشروع

### تطوير منظومة الدعم وتحويلها لكروت الدفع

#### مقدمه

في إطار توجه الدولة لتطوير منظومة الدعم الحكومي وذلك من خلال تغيير الإتجاه من دعم السلع في السوق إلى دعم المواطن صاحب الحق لتتوجه أموال الدعم في الإتجاه الصحيح من خلال دوره تبدأ من المواطن الذي سيختار التاجر لشراء مستلزماته التي يحتاجها مستعينه بكروت الدفع (الصادر من البنك) وفي نفس الوقت ستوفر الدولة (وزارة التمويل) منافذ البيع (جمعيتي وغيرها من التابعة لشركة مصر لسلع الجملة وغيرها ) حتى يكون للدولة أيضاً عن طريق السوق الحرة - السيطرة على الأسعار بتواجد وتوافر هذه السلع في كافة المنافذ التابعة لها .

- ولتنفيذ ذلك التطوير اللازم للمنظومة فقد إستعانت ( وزارة التمويل ) بكل من شركة ميكروسوفت وفيزا العالمية ومركز نظم ومعلومات التابع للإنتاج الحربى لتقديم الدراسة اللازمة والحلول المقترحة لهذا التحول في السوق والذي سيؤدى إلى تحول الدفع النقدى من أموال الدعم من التاجر إلى المواطن ( المستفيد بهذا الدعم )

- وكون أن النظام الجديد الخاص بالمنظومة المطورة (كروت الدفع) يندرج تحت ضوابط بعينها منها ما هو فنى لإصدار هذا الكارت ومنها ما هو قانونى خاص بالبنوك الشريك فى الإصدار .

- وكون أن كيفية إدارة المنظومة الحالية ومكوناتها ليست متوافقة مع الإتجاه والتوجه المعنى مستلزم الأمر

أولاً تطوير لوجستيات المنظومة الحالية لحل المشكلات القائمة فعليا على أرض الواقع وفى نفس الوقت مع مطابقة قواعد البيانات للوصول إلى قاعدة بيانات سليمة وموحده الإطار

ثانياً : بناء نظام تكنولوجياى حديث يتوافق فنياً مع التوجه المعنى ويكون قادراً على أستيعاب تغير عدد ٢٠ مليون كارت أسرة تقريبا إلى كروت الدفع فى مدة قصيرة لا تتجاوز سنة أشهر من تاريخ التعاقد وكذلك سيكون هذا النظام بعد ثلاثة أشهر من التعاقد قادراً على تنفيذ المطلوب منه - دعم وتطوير المنظومة الحالية - حتى إكتمال النظام الجديد .

#### وفى إطار ذلك

وتحت مظلة الإنتاج الحربى تعاقدياً وإشراف التنمية الإدارية فنياً .

فقد إستعانت شركة مصر للحلول التكنولوجية (ETS) بشريك تكنولوجياى عالمى ذو خبرة محلية وعالمية فى إدارة كروت الدفع للبنوك وإحدى الشركات ذات الحصر فى جمهورية مصر العربية والمرخص لها بذلك ( من قبل البنك المركزى ومعتمدة لدى فيزا وماسركارد وغيرها من الشركات العالمية ) لتكون هى المنفذ لخطة التطوير الحالية وإدارة كروت الدفع فى المرحلة المستقبلية .

( شركة نتورك إنترناشونال شركة إماراتية مملوكة لبنك إمارات الوطنى )

#### الخطوات المقترحة

لتطوير أداء ولوجستيات المنظومة الحالية وبناء بنية تحتية لمنظومة الدعم وتحويلها إلى كروت الدفع

#### ١- قاعدة البيانات

- قامت وزارة الإنتاج الحربى بالتعاون مع مجموعة أيام فى مشروع تنقيه وتحديث قاعدة البيانات من واقع الإستثمارات المسلمة إليها من وزارة التمويل ..

وعلى قاعدة بيانات مسلمة من التنمية الإدارية لتحديثها من خلال هذه البيانات .

- ولقد أصبح لدى وزارة الإنتاج الحربى قاعدة بيانات منقاه طبقاً للإستثمارات وكذلك أُرشيف إلكترونى لجميع المستندات المؤيدة للبيانات مع الإستمارة وكذلك تم ربط مكاتب التمويل فى أنحاء الجمهورية بهذه القاعدة لتتمكن وزارة التمويل من خدمة المواطن ومراجعة البيانات من أى مكتب .

وتفعيل قاعدة البيانات المحدثة على النظام الحالي للصرف يحتاج إلى الآتى :

أولاً : المطابقة للبيانات

ثانياً : حصر الاختلافات

ثالثاً : تدقيق ما تم حصره من إختلافات عن طريق مركز الإتصالات. لتحديث البيانات فى الإستمارة من المستفيد وإرسالها عن طريق المنظومة المطورة .

رابعاً : مكاتب إقليمية لتحديث البيانات وتطوير الدورة المستندية وإختصارها وتسهيلها على المستفيدين .

وذلك على النحو التالى

أولاً : كيفية تحديث البيانات

١- مصادر البيانات

١- بيانات يلزم الحصول عليها من المستفيد بالإضافة أو الحذف بعد التحقق

أ. موقع إلكترونى المزعم إنشائه من قبل وزارة التمويل وذلك عن طريق ربطه بالنظام الخاص بإدارة المنظومة ليكون مصدر مباشر لتعديل البيانات .

ب. توحيد مصدر الإستمارات عن طريق وضع صناديق مغلقة لإستقبال طلبات المواطنين داخل مكتب تموينى موزعين على أنحاء الجمهورية

٢- بيانات هامة تستلزم الحذف قانوناً من قاعدة بيانات المستفيدين

- سجل مدنى وصحة الوفيات
- سجل تجارى
- وزارة المالية (مصلحة الضرائب )
- التضامن الإجتماعى
- مصلحة السفر والهجرة .

٣- تعديل البيانات وتحديثها

أولاً : إنشاء مكاتب إقليمية ورئيسية لكل مجموعة من مديريات التمويل يراعى فيها الموقع الجغرافى وأعداد المستفيدين يكون دور هذه المكاتب كالتالى :-

أ. تجميع البيانات الخاصة بالمديريات المختصة سواء من طلبات (الالكترونية - إستمارات ) المواطنين والتعامل مع تعليمات الواردة من هذه المديريات فيما يخص قاعدة البيانات سواء بالحذف أو الإضافة .

ب. إدخال البيانات الواردة لها وإضافتها على قاعدة البيانات بعد تصديق ممثل وزارة التمويل والإنتاج الحربى وذلك عن طريق :-  
مدخلى البيانات ومراجعين بالإضافة إلى ماسح ضوئى لإدخال صور المرفقات سند التعديل وإضافته لقاعدة البيانات .

ثانياً : مركز بيانات رئيسى لإصدار قوائم الصرف الشهرية

أ. تجميع البيانات الواردة له من المكاتب الإقليمية وكذا قواعد البيانات التى سيغذى بها من مصادرها (السجل المدنى ،الضرائب ..... الخ) .

ب. مطابقة هذه البيانات الخاصة بالحذف والإضافة مع قواعد البيانات المغذى بها سلفاً للتأكد من صحة تنفيذ طلبات المستفيدين .

ج. تحديث قواعد بيانات المرفقات لربط المكاتب لتكون مطابقة للواقع .

د. إصدار قوائم الصرف الخاصة بكل شركة على حدى أو للبنك عند تطبيق كرت الدفع شهرياً .

هـ. مطابقة ما تم صرفه فعلياً مع قوائم الصرف الصادره فى فقره (د) للتأكد من صحة عمليات الصرف .

و. سيتم إيقاف وتفعيل الكارت من خلال مركز البيانات .

**ثانياً : إصدار البطاقات ( جديد ، فاقد ، تالف )**  
وتوصيلها وتفعيلها وسداد قيمتها

**أ. مركز إصدار و تخصيص البطاقات :** سيتم إنشاء مركز لإصدار البطاقات وتخصيصها وفقاً للمعايير الدولية التي تضعها الشركات مثل VISA ، MasterCard ليكون مؤهل ومرخص له إصدار كارت الدفع البنكي مستقبلاً – سيتمكن هذا المركز من إصدار البطاقات الحالية (النظام الحالي) وذلك عن طريق البيانات السابق تجميعها من المستفيدين .

**بشرط**

**الحصول على جميع المعلومات اللازمة لهذا المركز لإصدار بطاقة الأسرة الحالية من الشركات العاملة بالمنظومة الآن ليتمكن الكارت من العمل على النظام الحالي وإلا ستكون هناك إستحالة لتنفيذ هذا الطلب بهذا الوضع .**

**ب. توصيل البطاقات :** سيتم توصيل البطاقات على العناوين الواردة بالإستمارات سواء الإلكترونية أو الورقية عن طريق إحدى شركات التوصيل المرخص لها العمل بجمهورية مصر العربية .

**ج. تفعيل البطاقات :** سيتم تفعيل البطاقات من خلال مركز الإتصال أو برسالة نصية من المستفيد .

**د. سداد قيمة البطاقة :** يقوم المستفيد بسداد قيمة البطاقة من خلال رسالة نصية أو الدفع عن طريق فوري أو بحواله بريدية .

### **الجدول الزمني المقترح للتطوير**

- فى إطار أن الهدف من التطوير هو دعم المنظومة الحالية للإستمرار حتى التحويل إلى كرت الدفع والصادر من البنوك والذي يستلزم وجود بنية تحتية لإدارة مثل هذا النوع من الأنظمة (كرت الدفع) فإننا نقترح البدء من الآن فى هذا التطوير مع البنية التحتية للنظام المستقبلى حتى نستفيد بالوقت والإستثمارات فى التطوير والتغيير معاً جنباً إلى جنب وسيتم ذلك المقترح على النحو التالي :-

### **أولاً الهدف من هذه الخطة**

**١- الوصول بعد ثلاثة أشهر** إلى توحيد مصادر البيانات خلال الصناديق والمكاتب والربط مع قواعد البيانات للتحديث التلقائى لقاعدة بيانات موحد ومحدثه .

**٢- إمكانية إصدار بطاقات جديدة وبدل فاقد وتالف للمنظومة الحالية ( بشرط توافر البيانات المطلوبة من الشركات المنفذه )**

**٣- فى نهاية الثلاثة أشهر** سيكون المواطن المستفيد من الدعم يتميز بالآتى :-

**أ. إمكانية إرسال طلبه إلكترونياً أو عن طريق وضع الطلب فى صندوق طلبات التعديل .**

**ب. سيتم متابعة طلبه إلكترونياً وإخطاره برسائل نصية عن وضع طلبه المقدم .**

**ج. تسهيل طريقة دفع قيمة إصدار البطاقة (كما سبق وأن أوضحنا)**

**د. توافر مكاتب إقليمية لسرعة إنجاز الطلبات والتواصل مع مديريات التمويل فى المحافظات .**

**هـ. يستطيع تقديم طلباته فى أى مكتب تمويل على مستوى الجمهورية .**

وستحتاج هذه العمليات إلى ١٠ أيام كحد أقصى لإنهاء طلبات المواطنين سواء الإضافة أو الحذف أو إصدار البطاقات .

### **وفى نهاية الثلاثة أشهر الأولى**

والتي سيتم فيها التعاون مع مركز معلومات الإنتاج الحربى والتنمية الإدارية فنياً سنعمل بعد مطابقة قواعد البيانات وتحديثها خلال هذه الفترة ومراجعتها من خلال مركز الإتصالات وكذلك الإستثمارات المحدثة من المواطنين وكذلك الإستفادة من قواعد البيانات من مصادر خاصة بالوفيات وغيرها .

### **إلى الوصول**

إلى قوائم صرف موحد لكل شركة يتم تحديثها يوم بيوم مما سيؤثر إيجاباً على وصول الدعم لمستحقيه .

**وهى نفسها ( قاعدة البيانات ) اللازمة لكرت الدفع النقدى والتي ستصدر أيضاً من شركتنا إلى النظام الحديث سواء البنوك أو الشركة المنفذه والتي تدير ذلك النظام للبنوك ووزارة التمويل .**

## وبالتزامن مع ما سبق ( الثلاثة شهور الأولى )

ستبدأ شركة نت ورك إنترماشونال في تأسيس مركز تكنولوجيا مطور وغرفة عمليات موحده لإداره منظومة الدعم في العموم ويتكون من :-

- مركز بيانات من الجيل الرابع .
  - مركز لإصدار البطاقة طبقاً للقواعد والمواصفات اللازمة لإصدار كرت الدفع .
  - مركز اتصالات يعمل على مدار ١٦ ساعة يومياً لخدمة المستخدمين من منظومة الدعم .
- لكي يتمكن في نهاية ٦ أشهر من أن يكون قادراً على إستبدال المنظومة الحالية بمنظومة الدفع النقدي ( ٢٠ مليون كارت و ٦٠ ألف نقطة بيع مطوره )

- وفي خلال تلك الفترة سيتمكن من الإتفاق مع البنوك وإبرام العقود مع التجار وطرح ماكينات الدفع على مستوى التجار في جمهورية مصر العربية وغيرها من الإجراءات اللازمة ( نرجو الرجوع إلى العرض الفني المقدم من شركة NI بتاريخ ٢٠١٦/٧/١٠ )

## وبالتالى سيتمحقق الهدف الرئيسى من هذه الخطة

وهو المضى جنباً إلى جنب مع المنظومة الحالية للوصول في نهاية السنة أشهر إلى الغرض المعنى وفي نفس الوقت دعم الحالى حتى التعبير والتطوير .

## ثانياً : الجدول الزمني

| Contactor                    | Duty                                 | M1 | M2 | M3 | M4 | M5 | M6 | M7 | M8 | M9 | M10 | M11 | M12 | Ongoing |
|------------------------------|--------------------------------------|----|----|----|----|----|----|----|----|----|-----|-----|-----|---------|
| ETS                          | مطابقة قواعد البيانات                |    |    |    |    |    |    |    |    |    |     |     |     |         |
|                              | عمل المكاتب الإقليمية                |    |    |    |    |    |    |    |    |    |     |     |     |         |
|                              | تشغيل الصناديق بمكتب التورين         |    |    |    |    |    |    |    |    |    |     |     |     |         |
|                              | إصدار قوائم الصرف الشهرية            |    |    |    |    |    |    |    |    |    |     |     |     |         |
|                              | إصدار البطاقات (تالف - فالد - جديد)  |    |    |    |    |    |    |    |    |    |     |     |     |         |
| Netork Inemational           | الاتفاق مع البنوك                    |    |    |    |    |    |    |    |    |    |     |     |     |         |
|                              | البرامج المستخدمة لإدارة المنظومة    |    |    |    |    |    |    |    |    |    |     |     |     |         |
|                              | مركز البيانات بلافاح الحربي          |    |    |    |    |    |    |    |    |    |     |     |     |         |
|                              | مركز البطاقات بالإنتاج الحربي        |    |    |    |    |    |    |    |    |    |     |     |     |         |
|                              | مركز الاتصال بالإنتاج الحربي         |    |    |    |    |    |    |    |    |    |     |     |     |         |
|                              | استبدال الكارت الحالى بالكارت الجديد |    |    |    |    |    |    |    |    |    |     |     |     |         |
| توزيع النقاط البيعية الجديدة |                                      |    |    |    |    |    |    |    |    |    |     |     |     |         |

|                 |  |
|-----------------|--|
| تحت التجهيز     |  |
| يعمل            |  |
| تم الانتهاء منه |  |

## مميزات المشروع

**أولاً :** فترة إنتقالية دون أن يتأثر النظام الحالى بل سيتم دعمه من خلال التطوير وستظهر هذه الفترة العيوب وكيفية تفاديها .

**ثانياً :** سيتم توحيد مصادر البيانات وكذلك قاعدة البيانات وبالتالي التحديث المستمر لها وإصدار قوائم صرف أياً كان النظام المطبق قابلة للتنفيذ ( مصادر أليه وثابته للتمويل تتوافق مع الحالى والمستقبلى )

**ثالثاً :** حل المشكلات الحالية فى غضون ٣ أشهر وفى نفس إطار الحل الكامل والهدف المنشود ( شروط بتعاون جميع الجهات وإتاحه المعلومات )

**رابعاً :** دورة مستندية واضحة للمستفيد ودورة زمنية ١٠ أيام كحد أقصى لتنفيذ الطلبات .

**خامساً :** توافر مكاتب إقليمية على أنحاء الجمهورية لسرعة التنفيذ والتواصل مع مديريات التمويل .

**سادساً :** تأمين وصول الدعم إلى مستحقيه وفق القواعد والسياسات والقانون التي تقرها الجهات المختصة وعدم تحمل الدولة لإعباء الدعم إلا وفق بيانات دقيقة تؤكد قيام مستحقي الدعم بصرف المستحق لهم .

**سابعاً :** إتاحة نظام دقيق للتسويات اليومية بين الوزارة والمنظومة البنكية وذلك وفق نظام المحاسبة المتعارف عليه ومع منظومة مركز الدفع .

### ومن جميع ما سبق

ومن الدراسة المتأنية للمنظومة الحالية ودراسة الوضع الجديد في ضوء التوجه العام لمنظومة الدعم بجمهورية مصر العربية نجد أن تنفيذ فكره كارت الدفع الصادر من البنوك هو الحل الأمثل والواقعي الذي سيرتقى بالسوق وسيكون حافز كبير للدخول في الإقتصاد الرسمي للدولة سواء من فتح حسابات بنكية للمستفيدين أو من قبل التجار الراغبين للعمل في هذه المنظومة وسيخلق حالة من التنافسيه في الأسواق لإرضاء المستهلكين مما سيعود بالفائدة على جوده المنتج وسعره وسيقلل من تداول العملات الورقية بالسوق وستكون معظم التعاملات في الأسواق مسجلة وممكنه مما سيخلق نواه لنظام كامل لجميع أنواع الدعم سواء للتموين أو للصحة أو للمنتجات البترولية وكل ما يستجد في هذا الإطار لأن النظام المقترح ومكوناته قادرة على تنفيذ ذلك دون أعباء مالية جديدة تتحملها الحكومة أو المواطن سواء كان مستهلك أو تاجر .

وتفضلوا بقبول وافر التحية والإحترام ،

ياسر الأنصارى

رئيس مجلس الإدارة



Egypt for Technology Solutions

## تقرير عن الكارت الذهبى

### مقدمة :

■ مع بداية تطبيق منظومة الخبز الجديدة خلال شهر ابريل ٢٠١٤م بمحافظة بورسعيد وصرف الخبز بموجب البطاقات التموينية الذكية تضرر شعبة أصحاب المخازن من كيفية صرف الخبز البلدي المدعم للمواطنين المستحقين لغير حاملي البطاقات الذكية ( أصحاب البطاقات الورقية - بدل فاقد وتالف من أصحاب البطاقات الذكية - الأسر الوافدة - والعمالة الغير منتظمة الوافدة - الأسر التي ليس لديها بطاقات تموينية - مواجهة ظروف خاصة بالمنطقة ( موالد - مصايف - رحلات - معسكرات - لجان امتحانات ثانوية عامة- اى ظروف طارئة بالمحافظة ( سيول ، تهجير ) ٠٠٠ الخ ) .

### أ - تنظيم استخراج الكارت الذهبى :

- صدر المنشور الدوري العام رقم ( ١ ) لسنة ٢٠١٤م متضمنا الاتى في البندين رقمي ( ١٠ ، ١١ ) :
- قيام مديرية التموين بتحديد فئات الكارت الذهبى المؤقت وفقا للحصص الأصلية للمخازن بالتنسيق مع رئيس قطاع الرقابة والتوزيع بالوزارة شخصا على أن يقوم سيادته بأخطار وزارة التنمية الإدارية بها .
- قيام شركة البطاقات الذكية بطباعة الكروت الذهبية المؤقتة وتسليمها للمديرية والتي تقوم بدورها بتسليمها لأصحاب المخازن عند بدء تطبيق المنظومة بالمحافظة لصرف الخبز للمواطنين غير حائزي البطاقات التموينية .

### ب - تنظيم الصرف بموجب الكارت الذهبى :

- نظمت عدد من الكتب الدورية تنظيم الصرف بالكارت الذهبى وهى :
- المنشور الدوري العام رقم ( ١ ) لسنة ٢٠١٤م والمتضمن ( صرف الخبز للمواطنين غير حائزي البطاقات التموينية ) .
- الكتاب الدوري الصادر بتاريخ ٢٠١٤/٩/١١م والمتضمن ( البيع للمواطنين المغتربين أو الذين لديهم بطاقات ورقية من خلال الكارت الذهبى ( كارت المفتش ) بصفة مؤقتة لحين استخراج بطاقات للمستحقين ) .
- الكتاب الدوري الصادر بتاريخ ٢٠١٦/٥/٣م والمتضمن ( الصرف بموجب الكروت الذهبية بالمخازن البلدية يتم لغير حائزي البطاقات التموينية الذكية وكذا المغتربين والعمالة الوافدة الغير منتظمة ) .

## ج - تنظيم متابعة والمحاسبة على المنصرف بموجب الكارت الذهبي :

نظمت عدد من الكتب الدورية المتابعة والمراجعة والمحاسبة على المنصرف بموجب الكارت الذهبي وهي :

- الكتاب الدوري الصادر بتاريخ ٢٠١٤/٩/١٣م والمتضمن ( في حالة ارتكاب المخبر مخالفة ممتثلة في حالة ضبط الماكينة خارج المخبر يتم إيقاف الماكينة والكارت الذهبي الخاص بالمخبر ) .
- الكتاب الدوري الصادر بتاريخ ٢٠١٥/٣/١٩م والمتضمن ( مراجعة الكميات المخصصة للصرف بالكارت الذهبي بدائرة المديرية للنظر في دراسة تخفيضها في ضوء تسليمات البطاقات الذكية للمواطنين والإفادة بمقترح التخفيض ) .
- الكتاب الدوري الصادر بتاريخ ٢٠١٦/٤/١١م والمتضمن ( التنبيه على المديرية التموينية مراجعة ماتم صرفة فعليا من الخبز للمواطنين الغير حائزي البطاقات الذكية وماتم إثباته في ماكينات الصرف بموجب الكارت الذهبي لأصحاب المخازن من بداية المنظومة الجديدة واتخاذ الإجراءات القانونية حيال المخالفات وتحصيل المبالغ المالية المستحقة لصالح الهيئة العامة للسلع التموينية حفاظا على الدعم ) .

## د - ماتم انتاذاة من اجراءات هيال متابعة الصرف بموجب الكروت الذهبية :

- تم الغاء الكروت الذهبية بمحافظات ( بورسعيد ، أسوان ) لعدم وجود بطاقات ورقية بها مع الاكتفاء بوجود كروت ذهبية لدى ( مدير المديرية ومديري الإدارات التموينية ) للصرف بها عند الحاجة لذلك .
- تم خلال شهر فبراير ٢٠١٦م ( التنبيه على مديريات بني سويف ، المنوفية ، الدقهلية بتخفيض الكروت الذهبية بنسبة ٥٠% بالمخازن البلدية بدائرة المحافظات سالفة الذكر للصرف بموجبها لاصحاب البطاقات الذكية بدل فاقد وتالف لعدم وجود بطاقات ورقية بتلك المحافظات ) .
- تم تخفيض الكروت الذهبية بدائرة محافظة القاهرة لتصبح بحد اقصى ١٠٠٠ رغيف / يوم .
- تم تخفيض الكروت الذهبية بنسبة ٥٠% بمحافظة السويس بناء على طلب المديرية
- تم تخفيض الكروت الذهبية بمحافظة شمال سيناء بنسبة ٥٠% بناء على طلب المديرية
- تم تخفيض الكروت الذهبية بدائرة ادارة تموين بندر طنطا بناء على طلب المديرية
- تم تخفيض الكروت الذهبية بغالبية ادارات تموين محافظة الجيزة خلال عام ٢٠١٦م بناء على طلب المديرية
- تم الغاء عدد كبير من الكروت الذهبية للمخازن البلدية التي ارتكبت مخالفات الصرف بموجب الكارت الذهبي